

雙和醫院醫訊從四月起將以季刊4~6月方式呈現，最新門診時刻表請參考官網，如有造成不便，敬請見諒。

2021 病人安全週 與 醫病共享決策實踐運動 成果發表暨頒獎典禮

雙和醫院精神科團隊獲頒財團法人醫院評鑑暨醫療品質策進會之 SDM 區域醫院優秀團隊獎

衛生福利部雙和醫院於 111 年 2 月 25 日由財團法人醫院評鑑暨醫療品質策進會（以下簡稱醫策會）獲頒 SDM 區域醫院優秀團隊獎，得獎的題目為「思覺失調症 - 口服藥、長效針劑我該如何選擇？」，優秀團隊成員有病房主任王俊凱、住院醫師胡瑞元、住院醫師林哲因、護理長宋美華、護理師沈庭羽、護理師蔣念師、護理師羅浩恩等獲得此殊榮。

衛生福利部自 105 年開始推行醫病共享決策 (Shared decision making, SDM)，讓醫療人員和病人在進行醫療決策前，提供病人可選擇的醫療方案及

實證資訊，鼓勵病人表達自己在意的考量及期待，幫助病人經過深思熟慮後做出符合價值觀與期待之決策。

雙和醫院依據 2020 年單位統計，急性病房住院診斷以思覺失調症為多，約占 31.3%。故以「思覺失調症：口服藥、長效針劑我該如何選擇」為主題，推動時希望透過抗精神病藥物的藥物決策輔助工具之說明，提供疾病的衛教、口服和長效針藥物的優缺點比較、病人需求的探討和整體知識的交流，協助病人做出最符合個人價值的治療方式，進而減少反覆住院。



新手爸媽別擔憂！ 兒科醫師帶您辨識 新生兒黃疸症方法



貼心提醒

通常黃疸指數高於 15mg/dL 時，就會需要進行治療。一般治療為照光治療，照光是以波長約 425~475nm 的藍光進行照射，光照透過皮膚吸收後，使膽紅素從親脂性變成親水性藉由膽汁及尿液排出。照光治療需要特殊波長的照光燈，使用一般日光或日光燈照射是無法使黃疸消退的喔！

如果新生兒有以下症狀，請盡速就醫~

- 黃疸顏色逐漸增加。
- 黃疸黃到肚子甚至手腳。
- 大便灰白或淡黃。
- 超過二週仍呈現黃疸症狀。

新生兒黃疸常見問題

新生兒黃疸是新生兒時期常見問題，原因是過多的膽紅素堆積到皮膚，使膚色變黃。生理性黃疸是在出生後第三到五天黃疸到達最高峰，之後約在一至二週自行消退。黃疸數值不會太高，而寶寶吃喝睡眠正常，這樣的黃疸不會造成不良影響，也不需治療。

新生兒黃疸大多是因為餵哺不良造成「脫水或熱量不足」，應注意體重是否有正常增加，不管母乳或配方奶應盡量滿足寶寶，只要盡量餵飽，大多可自行消退。新生兒黃疸的出現是循序漸進的，從臉身體到四肢手腳掌，而當黃疸消退時反向進行。

病理性黃疸成因與症狀

病理性黃疸原因很多，常見的如母子 ABO 血型不合、蠶豆症、脫水、溶血、紅血球病變、腎上腺出血、頭皮血腫、甲狀腺功能低下、母親糖尿病、敗血症等。

若黃疸數值太高，膽紅素會沈積在腦組織造成核黃疸，也就是膽紅素腦病變。急性期初期會出現吸吮力下降、肌張力下降、痙攣或昏迷，之後慢慢會出現發燒、高肌肉張力、角弓反張等，甚至可能會死亡；長久以後會出現高肌肉張力症狀，部分病人會留有後遺症如認知障礙、過動或學習障礙等，甚至有腦性麻痺、聽力喪失及智能障礙的可能性。

雙和醫院檢查

黃疸持續超過兩週，稱為**延遲性黃疸**，可能有潛在的病理性問題，如膽道閉鎖病人的大便呈現淡黃或灰白色，也可能是其他的肝膽問題，要盡早給兒科醫師團隊評估。

如有疑問請洽

嬰幼兒生長發展與營養的專家汪小芹醫師



嬰幼兒生長發展與營養的專家
汪小芹 醫師



“乳癌”放射線治療-「主動呼吸調控技術」，保護心臟不受傷害

何謂主動呼吸調控技術

臺灣女性癌症中，乳癌的發生率一直高居首位，近二十年來，乳癌的發生率年年上升，且發生年紀顯著年輕化。在乳癌的治療中，放射線治療佔有極為重要的角色。

本院放射治療中心引進「主動呼吸調控 (Active breathing control) 設備」，請病人主動深吸氣並憋住 20~30 秒，在閉氣這段時間內進行放射線治療，降低呼吸移動造成的照射不確定性，並使放射治療範圍的乳房或

胸壁遠離周邊重要器官，如心臟和肺臟，此技術使用氣流流量計及監測屏幕即時偵測呼吸，使患者每次吸氣達到一定閾值，醫療人員也可協助確保放射線治療在特定的呼吸幅度做精準照射。



圖一：主動呼吸調控技術，使用呼吸管及機器輔助。

主動呼吸調控技術之優勢

- ◆ 吸飽閉住氣使乳房及胸壁遠離心臟，以**降低心臟被照射的劑量**。(圖二及圖三)
- ◆ 增加肺部的容積，以**減少肺臟被照射的相對體積**。
- ◆ 藉由規律呼吸調控，穩定胸廓形狀並減少呼吸起伏，**提升照射的精確度**。

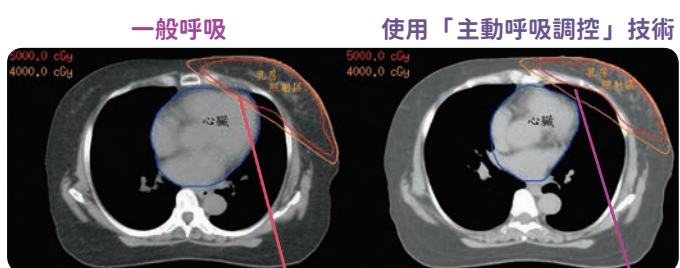

部分心臟進入放射線治療範圍內 | 心臟顯著遠離照射區

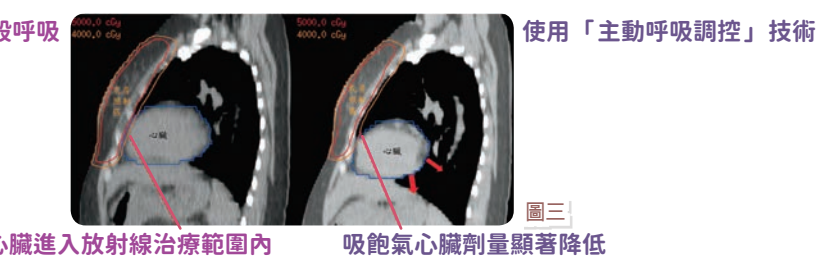

部分心臟進入放射線治療範圍內 | 吸飽氣心臟劑量顯著降低

本院主動呼吸調控技術治療成果

本院目前已累積超過 150 位乳房腫瘤病患接受主動呼吸調控技術，經過放射線計畫的劑量分析計算，和吸氣初期相比，**使用主動呼吸調控設備，心臟放射線劑量約可減少 15~60%，肺臟放射線劑量則可減少 5~30%。**

雙和醫院放射腫瘤科團隊 精準醫療幫助您對抗乳癌



隨著乳癌治療的進展，存活率已大幅上升，雙和醫院考量到病人在治療乳癌時，放射線劑量對重要器官的影響，針對合適的病人，採用「主動呼吸調控技術」，落實精準醫療以提升醫療品質並減少併發症。**如有疑問請洽良性及惡性腫瘤治療與諮詢的專家郭嘉娟醫師。**



良性及惡性腫瘤治療與諮詢的專家
郭嘉娟 醫師



兒童青少年肥胖與脂肪肝 健康亮紅燈

案例分享

小明(化名)今年12歲,身高163公分,體重91公斤,過去並沒有特殊遺傳疾病或服用特別的藥物,但是在110年底學校健康檢查意外發現肝指數(ALT)偏高,而且缺少B肝抗體,因此來雙和兒科門診複檢。經過詢問及檢查發現,他平常喜歡高油脂食物及含糖飲料,很少運動,他的BMI值高達34.2,血壓也偏高147/95 mmHg,腹部超音波檢查發現有脂肪肝的表現(如圖一)。小明的肝指數之所以偏高很可能與肥胖及脂肪肝有關,他的臨床表現也符合所謂的“非酒精性脂肪性肝炎”(NASH),因此他將來比一般人更容易提早發生糖尿病、高血壓及心血管疾病,所以必須定期量血壓、追蹤肝指數及超音波檢查。

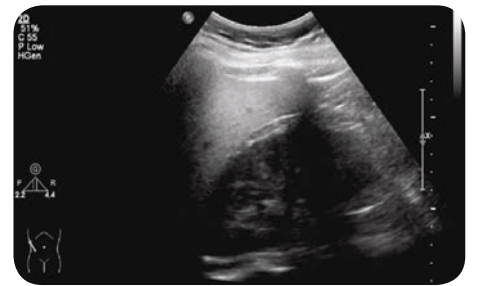

圖一：腹部超音波發現，肝的影像比右腎明顯偏亮。

兒童青少年肥胖與脂肪肝

兒童的過重肥胖與成人的標準略有不同,可以先測量小朋友的身高及體重,再參考衛生福利部的兒童及青少年生長身體質量指數(BMI)建議值,與同性別及同年齡層的兒童來比較,當BMI值落在該年齡層的第85~95百分位時為過重,超過第95百分位時則為肥胖,肥胖兒童易有脂肪肝,肥胖在醫學上已經被認為是一種疾病。

非酒精性脂肪性肝炎(NASH)

非酒精性脂肪性肝炎主要是因為過重、肥胖及胰島素阻抗等因素,造成脂肪過度堆積在肝臟產生發炎反應(圖二),久而久之,可能進一步演變成肝臟纖維化及肝硬化。



圖二：脂肪過度堆積在肝臟形成脂肪肝。

兒童肥胖問題如何處理

如果您家中的孩子有肥胖問題,以下事項請您先注意

- 評估兒童的BMI值是否有超標 體重管理
- 飲食控制 減少含糖飲料
- 請到兒童消化科門診追蹤

歡迎來雙和兒科部檢查

過重或肥胖的小朋友特別容易有非酒精性脂肪性肝炎,初期大多數病人都沒有症狀,黃金診斷標準是做肝臟切片,但是這方式太過於侵入性,所以臨床上可以先安排抽血及腹部超音波做第一線的篩檢工具,如有疑問請洽兒童胃腸及肝膽疾病的專家鄭弘彥醫師。



兒童胃腸及肝膽疾病的專家 鄭弘彥醫師



★ 黃金主打星

心臟血管外科



林寬傑 醫師

- 專長**
- ◆ 心臟疾病手術
 - ◆ 心臟重症照護
 - ◆ 週邊血管手術

心臟血管外科



陳柏菘 醫師

- 專長**
- ◆ 心臟衰竭與移植評估
 - ◆ 微創主動脈支架手術
 - ◆ 微創靜脈曲張手術

神經外科



盧佑群 醫師

- 專長**
- ◆ 腦血管疾病
 - ◆ 腦中風外科治療
 - ◆ 顱內腫瘤手術治療

成人感染科



李垣樟 醫師

- 專長**
- ◆ 中樞神經感染、呼吸道感染、心內膜炎、骨髓炎、膿胸、性病
 - ◆ 各種病菌感染及抗藥性病菌菌處置
 - ◆ 腦部立體定位手術
 - ◆ 發燒、蜂窩性組織炎

精神科



束連文 醫師

- 專長**
- ◆ 精神疾病
 - ◆ 成癮酒藥癮醫療

精神科



蔡長哲 醫師

- 專長**
- ◆ 思覺失調症
 - ◆ 躁鬱症
 - ◆ 精神科

一般外科



王子瑄 醫師

- 專長**
- ◆ 腹部急症
 - ◆ 腹腔鏡微創手術
 - ◆ 甲狀腺/副甲狀腺手術

神經外科



李祐萱 醫師

- 專長**
- ◆ 加馬刀腦瘤治療(惡性腦瘤、腦轉移、聽神經瘤、動靜脈畸形等)
 - ◆ 腦部立體定位手術
 - ◆ 微創動作障礙手術、帕金森氏症、深部腦刺激

看診資訊

傷口整合照護門診 整形外科(美容外科)(第一醫療大樓3樓)

診別	星期一		星期二		星期三		星期四		星期五		星期六	
	上午	下午	上午	下午	上午	下午	上午	下午	上午	下午	上午	下午
一診			蔡豐州 18348	蔡豐州 18348	何志聰 8318 (整合性門診)	宋立勤 10204 (內傷科門診)					蔡豐州 18348	
二診		蔡青松 17235					蔡青松 17235 (內科、醫學美容門診)					
三診	鄭逸群 18002			張舜程 15405 (內科)	張舜程 15405 (內科)	張舜程 15405 (內科)		鄭逸群 18002	張舜程 15405 (內科)	鄭逸群 18002		

足壓足墊預約門診 職能治療師張容瑄 16231 地點：第一醫療大樓3樓整形外科醫療燙傷中心 諮詢專線：02-2249-0088 轉分機 2364

教學門診(限掛10位)

1. 婦產科專任蔡岳儒醫師為每月第2、4週週四(早診)開立教學門診。 3. 教學門診為早上09:00、下午14:00開始看診。
2. 心臟血管外科專任柯玉誠醫師為每月第2、4週週五(早診)開立教學門診。

星期	星期一	星期二	星期三	星期四	星期五
醫師	劉漢南 邱浩彰 林聖國 陳淑惠 辜筱倫 091-8-15-22 陳冠元 宋立勤 陳龍 許庭碩 蔡岳儒 010-24 劉漢南 高偉棠 林家瑛 柯玉誠 011-25 李繼弘 柯子翔				
科別	皮膚科 神經內科 風濕免疫科 小兒血液腫瘤科 精神科 胸腔內科 心臟內科 神經內科 骨科 婦產科 皮膚科 泌尿科 神經外科 心臟血管外科 成人感染科 神經內科				

早期療育聯合評估整合門診 (諮詢專線：02-2249-0088分機 2959)

早期療育是針對0~6歲發展遲緩兒童,提供整合性服務,包含評估及治療,完整的評估可找出兒童各方面問題點,進而提供所需之治療,並提供家長親子間互動技巧及居家訓練的方式,促進兒童發展。

星期	時段	小兒神經科	復健醫學部	身心科
三	上午	郭雲鼎 (03/2-9-16-23-30)	吳錦雯 (03/2-9-16-23-30)	李穎雅 (03/2-9-16-23-30)
四	下午	周正哲 (03/10-24)	吳錦雯 (03/3-10-17-24-31)	李穎雅 (03/3-10-17-24-31)

轉診流程

持轉診單者,上班時間請先至轉診中心報到:
星期一至五 08:00-17:00
星期六 08:00-12:00
*夜診則直接掛門診
*初診請先到志工服務台填寫資料

產科諮詢衛教門診

準媽媽在懷孕生產及產後哺育母乳的過程,事前學習準備是很重要的。本院為提供優質的諮詢教員,特別開立一對一諮詢服務諮詢衛教門診,針對您的需求提供諮詢與衛教。詳情參閱當月產科諮詢門診公告。

時段	星期一	星期二	星期三	星期四	星期五	星期六
08:00-12:00	◆	◆	◆	◆	◆	◆
13:00-17:00	◆	◆	◆	◆	◆	◆
17:00-21:00	◆	◆	◆	◆	◆	◆

產前諮詢電話:宋沛儀護理師/蔡岳儒醫師預約諮詢電話:02-2249-0088分機 2988

三高整合門診

本院之新陳代謝科及心臟內科門診針對罹患高血糖、高血脂及高血壓的病人提供一次看診之診療服務,並設置糖尿病衛教門診及營養諮詢門診,使病人能藉由改變日常生活習慣,達到疾病控制。

高齡醫學門診時刻表 ◆ 所有門診皆於一大樓2樓高齡醫學門診區服務。

星期	時段	星期一		星期二		星期三		星期四		星期五		星期六	
		早	午	早	午	早	午	早	午	早	午	早	午
一診		神經內科 鄒定宇 (0980)	心臟內科 鍾一璋	神經內科 鍾禎智	高齡醫學科 楊哲銘	家庭醫學科 彭邦中	家庭醫學科 廖乙學	神經內科 游順帆	心臟內科 劉如濟	骨科 謝岳穎	神經內科 黃立楷	骨科 吳連禎	
二診		心臟內科 楊宗燁	腎臟內科 洪麗玉	精神(身心)科 李耀東	家庭醫學科 廖乙學	心臟內科 高白風	家庭醫學科 彭邦中	泌尿科 鄒凱亦	家庭醫學科 林英欽		泌尿科 魏汶玲		

小兒生長發育內分泌特別門診 張馨元醫師

時間	一	三	五	六
早				◆
午		◆	◆	
晚	◆			

兒童生長發育專人

看診時間

- 上午門診 08:30~11:30 (11:00前報到截止)
- 下午門診 13:30~16:30 (16:00前報到截止)
- 夜間門診 18:00~21:00 (20:30前報到截止)

掛號須知

各掛號途徑開放現場號時間				
自助掛號機	網路	手機APP	現場臨櫃	電話
				上午06:00
				上午08:00

人工掛號：02-2248-0607

週一至週五 08:00~17:00 (中午休息1小時)
週六 08:00~12:00 (國定例假日開診時間請依官網公告為主)

電話語音掛號 02-2248-0098

全天候 24 小時開放

病歷與診斷證明

- 申請書、委託書及申請詳細規定請至本院官網 (<http://www.shh.org.tw>) / 就醫指南 / 常見問題及文件申請查閱及下載。
- 建議申請時間
臨櫃：週一至週五 09:00-18:00
週六及假日診 09:00-13:00
傳真：24小時 (病歷影印需3天、出院病歷摘要7天)
- 申請書、委託書及申請詳細規定請至您可多利用健保署「健康存摺」查閱個人就醫紀錄。

退費須知



門診須知



慢性處方箋與愛心捐款

- 123慢性處方箋預約領藥(免掛號費)**
- 預約** 電話：02-2249-9961
臨櫃：慢性處方箋批價窗口、諮詢窗口
 - 批價** 慢箋自助批價機(無自費藥品者適用)
批價櫃檯
 - 領藥** 免下車藥速領藥(需預約)
週一至週五上午09:00-12:00 下午13:30-17:00 週六09:00-12:00
藥局領藥
- ※預約後30~60分鐘內藥就準備好囉!請攜帶健保卡及完整處方箋並過健保卡領藥。 ▲網路預約

愛心捐款方式

- 戶名：衛生福利部雙和醫院 (委託臺北醫學大學興建經營)
- 1、社工基金專戶：劃撥帳號：50104768 (中華郵政)
聯絡人：社工室 陳孟昀小姐 (分機：2403)
 - 2、捐款專戶：台新商業銀行-中和分行 帳號：20201010123456
聯絡人：秘書室 李佩芸小姐 (分機：8814)

小兒部衛教講座

地點：第一醫療大樓二樓小兒科門診候診區和健兒門診外側

日期	時間	主題	講師
03/04 (五)	15:00~15:30	父母要知道的事~ 幼兒用藥安全	李柏穎 藥劑師
03/07 (一)	10:30~11:00	孩子咳嗽聲音怎麼那麼奇怪? 關於小兒哮喘	李海縉 衛教師
03/11 (五)	14:00~14:30	小寶寶也會肚子痛嗎? 聊聊腸絞痛	李海縉 衛教師
03/14 (一)	10:30~11:00	爸媽要知道的中耳炎大小事	李海縉 衛教師
03/16 (三)	10:30~11:00	我們一起顧好小乳牙! 嬰幼兒牙齒保健	謝秉謙 牙醫師
03/18 (五)	14:00~14:30	如何幫寶寶添加副食品	李海縉 衛教師
03/21 (一)	10:30~11:00	潛伏在身邊的病毒~ 腸病毒	李海縉 衛教師
03/25 (五)	14:00~14:30	幼兒長牙會發燒嗎?	李海縉 衛教師

營養保健講座

地點：第一醫療大樓二樓內科門診營養諮詢 (衛教室3)

日期	時間	題目	主講人
03/16 (三)	10:00~10:30	減重營養 迷思大破解	薛安樂 營養師

藥劑部用藥安全講座

地點：第一醫療大樓一樓門診藥局候藥區前

日期	時間	題目	主講人
03/10 (四)	14:30~15:00	過敏性鼻炎	李啟豪 藥師
03/17 (四)	14:30~15:00	過敏性皮膚炎	王蓉映 藥師

實際衛教時間以藥局門前公布海報為主

癌症免費篩檢

檢查項目	適用對象
子宮頸抹片檢查	每一年一次 30歲以上女性
乳房攝影檢查	每二年一次 45~69歲女性 40~44歲二等親內曾罹患乳癌者
口腔黏膜檢查	30歲以上吸菸或嚼食檳榔者
糞便潛血檢查	50~75歲男女性

雙和醫院 多功能乳房攝影巡迴車



項目	Hologic DIMENSION S (新式數位儀器)	他牌 (傳統式設備)
數位影像解析度	70 μm (微米) 影像清晰呈現, 提昇細微部位可見度 (如微鈣化、針狀物等早期乳癌病灶)	100 μm (微米)
壓迫板	1. 全自動傾斜式調整 (FAST), 降低壓迫力道 2. 可換不同尺寸壓迫板, 更符合人體工學 ★ 提高受檢婦女舒適度, 降低輻射劑量	
客製化操作模式	縮短壓迫時間, 提升放射師工作效率	無
儀器旋轉自動化	儀器角度自動調整, 縮短檢查時間	手動

生活保健系列講座

時間：週一 10:00~10:30、週三 10:30~11:00
週四 10:30~11:00

地點：週一於第一醫療大樓一樓大廳、週三第一醫療大樓二樓門診17、18診候診處、週四於第二醫療大樓三樓37、38診候診處 (糖尿病衛教室候診處)

日期	題目	主講人
03/03 (四)	控糖保腎力糖尿病照護	陳金吟 衛教師
03/09 (三)	知己知彼 從檢驗報告看腎臟病!	李宜真 衛教師
03/10 (四)	足部行遍天下知多少	吳宜珊 衛教師
03/16 (三)	戒菸衛教 別讓健康被菸滅	施怡欣 個案師
03/17 (四)	天天五蔬果	沈鈺翰 營養師
03/24 (四)	正確用藥觀念 糖尿病病人	劉育伶 藥師

雙和醫院111年親子教室

日期	主題	講師
2月19日 孕產期活動	順產孕產期瑜珈	黃千惠 瑜珈老師
3月27日 懷孕	產前檢查 重點全解析	張路得 醫師
4月17日 營養	產後不養肉 孕產期就該這樣吃	張佩鳳 營養師
5月15日 生產	迎接寶貴的誕生 認識生產方式	毛士麟 主任
5月21日 孕產期活動	順產孕產期瑜珈 (限15組)	黃千惠 瑜珈老師
6月04日 寶貴	愛的擁抱 嬰幼兒按摩	林立峯 主任
7月10日 產後	快樂坐月子 媽咪沒煩惱	陳燕青 護理長
8月20日 懷孕	產前檢查 重點全解析	張路得 醫師
9月17日 營養	產後不養肉 孕產期就該這樣吃	張佩鳳 營養師
10月22日 生產	分娩期間常見的 風險及糾紛	張君堯 醫師
11月12日 寶貴	新生兒照護 快樂洗澡	王郁汝 護理師
12月17日 產後	母乳哺育的好處	陳安君 護理師

代謝及體重管理中心

Metabolic And Weight Management Center
新北市優良減重與代謝手術中心

代謝減重手術

非侵入性 曲線雕塑

代謝內科減重

個人化 營養課程

診別	週一	週二	週三	週四	週五	週六
上午	沈士強	蘇彥豪		沈士強	蘇彥豪	
下午	體重管理諮詢/一對一營養諮詢					

門診地點：第二醫療大樓12樓 洽詢專線：(02)2249-0088 #8761

健康活動報馬仔

110年戒菸比賽已圓滿結束，感謝大家熱情參與

由主任公開宣佈得獎名單及抽出參加獎，過程已於戒菸 LINE 群組公開！

金獎—蔡先生 T12****44 可獲得禮卷參千元和獎狀乙張
銀獎—陳先生 T12****39 可獲得禮卷貳千元和獎狀乙張
銅獎—陳先生 A12****92 可獲得禮卷壹千元和獎狀乙張

參加獎抽出五名依序為 (各可獲得禮卷壹千元和獎狀乙張)：
張先生 L12****37、謝先生 H12****37、林先生 F12****09
賴先生 A12****81、林先生 A12****74

領獎期間與方式：
請於 111年 2月15日至3月15日 間完成中獎作業相關資料流程 (詳見下列注意事項說明)，未依規定領獎視同放棄得獎資格。

注意事項：
1. 本活動為雙和醫院醫學部主辦。
2. 若因通訊資料有誤，或其他相關因素，以致無法聯絡得獎者，將視同放棄得獎資格。
3. 得獎者應於領獎期限內攜帶身分證影印本與負責同仁預約領取獎金時間，領獎時須本人親至簽領禮卷，無法配合及逾期視為棄權。
4. 參加者保證所有填寫或提出之資料均為真實且正確，且未曾用或盜用任何第三人之資料。如有不實或正確之情形，將被取消參加或得獎資格。
5. 其他未盡事宜，悉依主辦單位公告。執行主辦單位保留隨時修正、暫停或終止本活動之權利。如有變動恕不另行通知。
6. 本活動所得獎項須依財政部國稅局制定之「各類所得扣繳率標準」之規定辦理，詳情請參閱財政部國稅局規定。

其相關資訊將於戒菸 LINE 群組公佈
※戒菸門診及追蹤皆依據國醫學會戒菸治療規定，本院家醫科保留最終解釋與變更活動內容或獎金之權利。
主辦單位：台北醫學大學附設雙和醫院家醫科
聯絡電話：02-2249-0088 #2065 施小姐

手抖 Bye-bye!

擺脫手抖的痛苦 回復正常社交生活!

神波刀

磁振導航聚焦超音波
適用於治療手顫抖

+ 為非侵入性之無創治療 + 無須麻醉，清醒治療，一次完成

掃我看影片

掃我去掛號

如您有上述的症狀困擾著您，歡迎洽詢本院

神波刀專案 黃護理師 | 電話：0979-448199
神經內科 | 洪千岱、柯子翔、陳嘉泓醫師
神經外科 | 林明錦、羅偉倫醫師

雙和交通指引參考

路線	轉乘地點	轉乘方式
永和 → 雙和	搭乘公車或永和免費接駁車，於景安、南勢角、頂溪、永安市場捷運站，轉搭本院接駁車。	
板橋 → 雙和	搭橋5、933至雙和醫院站。	
公車	搭307、57、625、土城工業區-木柵(中央路、中華路)、793、796至台貿一村，步行或搭本院接駁車。	
捷運	搭土城-外南、1073至景安捷運站，轉搭本院接駁車。	
開車	板南線→忠孝新生站→中和新蘆線，至景安捷運站轉搭本院接駁車。	
捷運	文化路→民生路→中和、中正路→雙和醫院	
開車	民生路→64號快速道路【新店方向】→圓通路使道→中和、中正路→雙和醫院	
萬華 → 雙和	搭201、214、241、262、307、242、706、275至台貿一村，步行或搭本院接駁車。	
公車	搭202至景安捷運站轉搭本院接駁車。	
捷運	搭5、227、241、248、249、250、262、304(承德線、重慶線)、624、670、706、214至頂溪捷運站轉搭本院接駁車。	
開車	板南線→忠孝新生站→中和新蘆線，至景安捷運站轉搭本院接駁車。	
捷運	萬大路→華中橋→中和、景平路→中正路→雙和醫院	
開車	和平西路二段→華江橋→板橋、文化路一段→民生路→中和、中正路→雙和醫院	
土城 → 雙和	搭藍41至雙和醫院站。	
公車	搭搭275、706、625、706土城工業區-木柵、三峽-捷運景安站、至台貿一村，步行或搭本院接駁車。	
捷運	搭262、土城-外南至景安捷運站轉搭本院接駁車。	
開車	板南線→忠孝新生站→中和新蘆線，至景安捷運站轉搭本院接駁車。	
捷運	金城路→中和、連城路→中正路→雙和醫院	
開車	由「土城交流道」→北二高→下中和交流道右轉→中和、中正路→雙和醫院	
新店 → 雙和	搭橋9、933至雙和醫院站。	
公車	搭8、793、796、土城工業區-木柵(中央路、中華路)至台貿一村，步行或搭本院接駁車。	
捷運	搭橋1、綠2右、綠2左、綠3、綠6、綠8、202至景安捷運站，轉搭本院接駁車。	
開車	松山新店線→古亭站→中和新蘆線，至景安捷運站轉搭本院接駁車。	
捷運	復興路→秀朗橋→中和、景平路→中正路→雙和醫院	
開車	由「新店交流道」或「新店安坑交流道」→北二高→下中和交流道右轉→中和、中正路→雙和醫院	

雙和免費接駁車

自110年12月06日起所有接駁車，停等地點改於第二醫療大樓外。

路線	雙和	轉乘地點	轉乘地點	雙和
1. 景安線	07:00 07:10 07:10 07:20 07:30 07:30 07:40 07:50 08:00 08:10 08:20 08:30 08:40 08:40 08:50 09:00 09:10 09:20 09:30 09:40 09:50 10:00 10:10 10:20 10:30 10:40 10:50 11:00 11:10 11:20 11:30 11:40 11:50 12:00 12:10 12:20 12:30 12:40 12:50 13:00 13:10 13:10 13:20 13:30 13:40 13:50	景安	景安	13:50 14:00 14:10 14:20 14:30 14:40 14:50 15:00 15:10 15:20 15:30 15:40 15:50 16:00 16:10 16:20 16:30 16:40 16:50 17:00 17:10 17:20 17:30 17:40 17:50 18:00 18:10 18:20 18:30 18:40 18:50 19:00 19:10 19:20 19:30 19:40 19:50 20:00 20:10 20:20 20:30 20:40 20:50 21:00 21:10 21:20 21:30 21:40
2. 南勢角線	07:30 08:00 10:00 10:30 11:00 11:30 12:00 12:30 14:00 14:30 15:00 15:30	南勢角	戶政事務所	板南路口
3. 頂溪、永安市場線	08:00 09:00 10:00 11:00 13:00 14:00 15:00 16:00 17:00 18:00	頂溪	保生	四知
4. 萬芳線	07:00 19:00 (週六14:00)	雙和醫院	萬芳醫院站	
5. 臺北醫學大學線	07:30 14:30 16:00 17:30 19:00	雙和	六張犁	黎雙公園
6. 板橋一線	08:40 11:00 13:00 16:20 17:35 19:00	致理大	板橋區公所	板橋花市
7. 板橋二線	10:00 13:10 15:20 17:20 18:30	雙和	新埔站	雙十路

接駁車服務調整說明

◆ 板一線、南勢角線班次，自111年3月1日起，調整如下表。
◆ 以上各院外站點時間均為參考時間，請搭車民眾提早到站等候。
◆ 下車請提早按鈴或告知駕駛，過站不得臨停下車。
◆ 接駁車周日及國定例假日一律不發車。

路線	首班車	週間末班車	週六末班車	調整說明
南勢角線	7:30	15:30	14:00	減少4個原有班次，增加一次新班次時間，詳時刻表。
板橋一線 (板橋區公所發車)	7:00	19:00	13:00	調整三個班次時間，詳時刻表。

