



衛生福利部雙和醫院(委託臺北醫學大學興建經營)
Taipei Medical University - Shuang Ho Hospital, Ministry of Health and Welfare



雙和醫訊

關懷·承諾·創新

2017年2月門診時刻表

- ◎雙和傷口整合照護中心揭牌成立
- ◎雙和失智症病房 讓長輩找回歡樂時光
- ◎代謝及體重管理中心團隊 讓您健康窈窕內外兼顧
- ◎肥胖合併糖尿病 減重手術一箭雙鵰
- ◎心血管疾病號發季 健康管理莫輕忽
- ◎濕冷冬季 小心關節炎來攪局
- ◎關鍵三招 幫孩子收好心

元宵節快樂

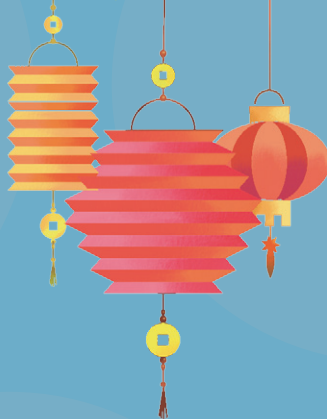

- ◎本院自2月起看診時段調整 (詳見第8頁)
- ◎慢性處方箋預約領藥 (免掛號費, 第14頁)
- ◎本院接駁車部分路線調整 (詳見封底車次表)

2月28日 上午正常門診

服務電話 (02)2249-0088

- ◎ 急診服務：分機 1203
- ◎ 健康諮詢：分機 1111
- ◎ 藥物諮詢：分機 1157
- ◎ 人工掛號預約專線：(02) 2248-0607
- ◎ 志工服務：第一醫療大樓志工服務台：2420~2421
- ◎ 第二醫療大樓志工服務台：2422~2423
- ◎ 院長信箱：shh@shh.org.tw
- ◎ 意見反映：分機 2403

傷口整合照護中心成立 全方位守護「足」感心



李飛鵬院長(中)與(左起)林家璋副院長、程毅君副院長、張舜程主任、張丞圭副院長(右3)共同揭幕。

台灣醫療聞名國際，許多急慢性病人在醫療人員精湛的醫術下，從鬼門關前被救回來，但如果傷口沒有完整的照護，往後的日子恐成為醫院的常客，為處理各種併發症而反覆住院，也成為家庭經濟沉重的負擔。以國人第五大死因的糖尿病為例，由於高濃度血糖流竄於血管中破壞血管壁，引發大、小血管病變，使傷口不易癒合、反覆感染，嚴重者甚至有截肢之虞。據統計，約有10%~20%的病人會發生潰瘍，截肢的危險性更是一般人的15倍至25倍，近五成的病人可能在截肢後五年內死亡，死亡率高於許多惡性腫瘤。其實，一半以上糖尿病足的截肢是可以避免的，適當的治療可以減低病人截肢與死亡率。

有鑑於此，本院整形外科於第一醫療大樓三樓正式成立「整形外科暨燒燙傷傷口整合照護中心」，設有整合性門診，提供整形外科燒燙傷及糖尿病傷口處置、新陳代謝科血糖控制、心臟血管內外科之血管重建評估治療門診等。中心內設置有傷口處理室、特約重建手術諮詢、足部壓力測試及平衡矯正輔具等服務。以糖尿病人傷口的醫療照護來說，不僅包含外科傷口治療及重建手術、傷口護理師的專業傷口照護，還有專門的職能治療師為病人評估足壓，量身訂製適當的鞋墊與糖尿病足矯正鞋，後續更提供平衡訓練、足部復健等。目的不僅是希望能



寬敞舒適的候診區。

幫助糖尿病人傷口癒合，降低截肢的危險性，也期望幫助病人盡早重返社會工作、重拾正常生活，為目前北台灣首家整合提供從治療、復健到矯正鞋量身訂製服務的傷口照護中心。



中心治療師為民眾進行足壓及各項檢測，量身打造復健鞋墊。

本中心張舜程主任表示，引發糖尿病人足部潰瘍的致病機轉，主要是糖尿病併發的周邊感覺運動神經病變，讓病人失去感覺保護的作用，對輕微的壓迫和傷口毫無痛感，加上神經病變會使足部變形，使病人在行走時形成不正常步態，因此很難在市面上找到適當舒適的外鞋，常常只能穿著不合腳的鞋子，不合腳的鞋子又對足部形成不當壓迫，使表皮磨損和創傷，一旦疏於照護，就會引發潰瘍，形成傷口，嚴重者有截肢的危險。

有感於糖尿病人於足部照護的重要性與需求，雙和醫院特聘專業物理治療師，讓需要製作專屬鞋墊或矯正鞋的病人都能滿足從足壓評估到足部輔具製作的所有需求。製作鞋墊與矯正鞋前，中心會先進行精密的「足壓檢測」，以顏色來區辨病人足部壓力值分布；並拍攝足弓、姿態等各角度，顯示雙足變形的位址；最後經由動態步行攝影分析是否有異常特殊步態。依據上述檢測所得資訊，由中心物理治療師彙整後，參考病人職業工作型態、休閒模式、個人期待等要素來訂製專屬的足墊鞋具，達到矯正、減壓及支撐的效果。此外，針對糖尿病足傷口民眾，還能以蜂巢式鞋墊分散傷口造成的壓力，達到促進傷口癒合、降低潰瘍及截肢的風險與成效。

整合照護是極為重要的，糖尿病及慢性潰瘍傷口為一複雜、不易根治、且會持續進展的慢性疾病，對個人健康及生活品質影響甚鉅，需要跨專業團隊的整合與協助。而有效的糖尿病足全套治療流程更是不可或缺，可省卻病人一病跑多院(科)之勞頓與辛苦。本中心將結合醫院、社區與長照體系，滿足病人全人照護的需求，助其傷口痊癒，找回健康與良好的生活品質。

雙和失智症病房 讓長輩返老還童 找回歡樂時光

70多歲的王奶奶原本性格開朗，但罹患失智症後因功能退化和情緒低落，變得沉默寡言，甚至連子女也不知道該怎麼和母親相處，親子間互動越來越淡漠，難以交流。後來，奶奶住進雙和醫院失智症專責病房接受治療，原本鬱鬱寡歡的她一看到病房有復古造景趣味童玩，甚至還有小時候最喜歡玩的打香腸彈珠台時，頓時眼前一亮，忘情地拉著子女一起PK打彈珠，宛如返老還童般玩得不亦樂乎。這個契機不僅打開王奶奶沉寂已久的心靈，更牽起了她與子女間長期疏離的情感。

醫師表示，失智症患者經常出現記憶缺損或是其他認知障礙症狀，這些症狀往往為患者帶來憂鬱、焦慮、生氣及自尊降低，且於日常活動參與及社交互動上逐漸退縮。失智症患者除了認知功能退化外，也可能會出現各種精神行為問題，進而造成照顧者身心相當大的負擔。當患者精神行為症狀嚴重時，建議住院做詳盡的檢查，找出嚴重精神行為症狀的可能原因，給予藥物及非藥物治療。雖然失智症目前無法完全改善或痊癒，但藉由藥物以及非藥物的介入協助，往往可以減緩認知退化的速度。

為了提供失智症患者整合性的專業醫療，本院於2015年成立跨部門的「失智症中心」，同年更設立「失智症專責病房」，團隊成員包括：神經科、精神科、職能治療、護理、臨床心理、藥劑部、社工、營養、社區醫學等單位之專業醫療照護人員，提供診斷、治療、非藥物復健、社會資源提供與轉介等全方位的服務。

醫療團隊也針對失智症治療設計了各種專屬的復健活動，內容以認知及記憶訓練、懷舊、運動、藝術及節

慶活動等為主。透過這些復健活動，將有助維持患者各項功能，延緩病程進展，改善精神行為症狀。同時降低情緒困擾，提升病人自尊，增加社交互動，讓患者在日常生活上能維持較好的獨立性，進而改善患者及家屬的生活品質。

除了規劃多元的復健活動外，失智症專責病房在環境及硬體空間的設計上亦別出心裁，一掃大眾對於醫院冷冰冰的刻板印象。交誼廳溫馨的白雲大樹讓長輩回憶起家鄉庭院的榕樹下，而護理站的紅磚瓦造型、猶如懷舊戲院的病房走廊等佈置，都能勾起長輩的美好回憶、降低住院時的抗拒和焦慮感。院方期望透過有溫度的失智症專責病房，帶領患者和家屬重返幸福時光。



失智症病房交誼廳的大樹設計勾起長輩回憶。



紅磚瓦復古造型的病房護理站。

雙和親子教室

活動主題	講師
新式生產教育 I (含呼吸、肌肉放鬆、漫舞)	護理部 陳崇萱護理長
新式生產教育 II (含呼吸、肌肉放鬆、漫舞)	

時間：106年3月11日(六)下午1:30~3:30

地點：第一醫療大樓 12樓會議室

報名方式：請電洽 02-22490088 #2972 楊小姐
#2988 杜小姐

活動課程免費，歡迎準媽媽們踴躍報名，備有精美的小禮物讓您帶回家！

2017 萬人健康齊步走



臺北醫學大學醫療體系

Enjoy Walking! Always Happy!
募集 2017 最紅的你~!



活動日期調整：106年3月18日(六)上午我們相約烘爐地走春去

活動內容：健康園遊會，闖關遊戲……詳見本院官網最新訊息。
(活動當日著紅色上衣，於指定攤位報到，前1000名可獲精美好禮)

本活動採現場報名!

代謝及體重管理中心團隊 讓您健康窈窕 內外兼顧



隨著國人生活及飲食習慣的改變，有肥胖及代謝症候群的民眾不斷增加。據統計，台灣成人過重及肥胖盛行率43%，其中男性比率為48.9%、女性比率為38.3%，肥胖不僅被世界衛生組織（WHO）及食品藥物管理局（FDA）列為慢性疾病，甚至還可能引發糖尿病、心血管疾病、癌症、不孕症等問題，實需國人重視與改善。

跨科別團隊 提供全方位服務

本院多年來關注健康管理與疾病預防，為積極協助改善民眾肥胖問題，2011年正式成立減重中心，於2015年更名為「代謝及體重管理中心」，並在第二醫療大樓2樓擴大軟硬體設備，提供民眾更優質的醫療服務。

本中心在黃銘德副院長及蘇彥豪醫師的帶領下，整合外科、新陳代謝科、家醫科、睡眠醫學科、營養師、護理師及個案管理師等專業醫療團隊。提供體重過重及肥胖的個案各式侵入性及非侵入性的減重治療，還為民眾量身訂作個別性的減重計劃，包括內科減重門診、代謝性疾病治療及營養師減重班等。

安全先進 減重手術新趨勢

肥胖者會引起許多相關合併症，如糖尿病、高血壓、高血脂、睡眠呼吸中止、狹心症、退化性關節炎、痛風、癌症等，因此平均壽命遠比起正常體位者減少數年。一般來說，若能透過飲食控制及規律運動是最好的體重控制方式，如果因中、高齡者代謝較差，或運動及飲食改善成果有限時，也建議採用輔助性的外科減重手術，可明顯改善肥胖相關的各項合併症、提高生活品質及社交生活，大幅降低未來產生疾病的風險。

本中心依據民眾個別需求以及適應症，規劃胃內水球、腹腔鏡胃束帶、胃袖狀切除（胃縮小手術）、胃繞道等微創減重術式，提供多元的治療選擇。中心醫療團隊經驗豐富，截至2016年底，已執行了577例減重手

術。其中以微創腹腔鏡胃袖狀切除術施行案例最多，這項手術在減重成功率與代謝疾病（尤其是糖尿病）的治療上，和腹腔鏡胃繞道手術並駕齊驅，而術後併發症及營養不良的發生率，更低於胃繞道手術，可謂目前國內外減重手術的趨勢。

本中心除了致力於提供舒適的就診空間，更設置專責病房，讓顧客隱私得到更完善的保障。對於術友重視的術後照護，更有專責的個案管理師及營養師諮詢，使術友能夠得到完整的術後照護及心理支持，讓所有術友能在舒適的環境下，獲得充分地照護資訊，重拾健康。

此外，本中心更利用通訊軟體 Band 建立術友之專屬群組，有任何醫療、生活及飲食問題時，能夠立即透過通訊軟體發問並獲得解答，而術友間的經驗交流與鼓勵，也能讓減重過程不孤單，成為彼此心靈上重要的支持。

非侵入性療程 曲線雕塑一把罩

除了侵入性的減重手術療程外，本中心亦引進各種先進的非侵入性曲線雕塑課程，包括：雷射子雷射冷光減脂、4D 電波馬甲拉皮、聚焦超音波減脂等。其中4D 電波馬甲拉皮療程能使深層組織升溫，促進細胞新陳代謝，減少脂肪細胞體積並促進膠原蛋白的生成；聚焦超音波減脂能透過先進的影像系統定位治療區域，消除特定部位的皮下脂肪；雷射子雷射冷光減脂療程則是利用低功率的雷射光使脂肪細胞液化，不用動刀，也能安全的消除多餘脂肪。

除了透過多元的醫療療程，幫助民眾達成健康減重的目標外，本院代謝及體重管理中心更規劃一系列的減重班及運動班，還提供教練一對一運動課程。針對高齡族群，亦推出樂活銀髮族課程，讓不同需求的民眾，都能在本中心得到最適合自己的服務。而本中心優良的醫療服務品質更於2016年榮獲台灣代謝及減重外科醫學會評選為「優良減重與代謝手術中心」，未來將持續以專業幫助民眾健康窈窕，內外兼修。

肥胖合併糖尿病 減重手術 一箭雙鵰

文◎代謝及體重管理中心 蘇彥豪醫師

糖尿病是二十一世紀罹患率增加最快的慢性疾病，根據統計，西元2030年全世界糖尿病患將再增加一倍以上，而罹病人口將會超過四億人。在過去幾年中已有許多研究指出體重過重及肥胖症是糖尿病的重要危險因子，因此在2011年及2012年相繼有許多國際學會；包括美國糖尿病醫學會(American Diabetes Association)，美國肥胖及代謝手術醫學會(American Society for Metabolic and Bariatric Surgery)，世界糖尿病聯盟(International Diabetes Federation)均推薦及建議合併體重過重的糖尿病病患接受「減重手術」以治療糖尿病。

而去年2016年最新發表在糖尿病照護期刊(Diabetes care)治療指引，更有別於過去的治療準則，建議肥胖的糖尿病人優先治療體重過重，並建議身體質量指數(BMI)大於32.5公斤/平方公尺以上的糖尿病患，若接受藥物治療或改變生活型態後，若仍無法達到有效降低醣化血色素，即可以接受手術治療。

我們發現肥胖合併第二型糖尿病的病人在接受腹腔鏡胃繞道手術或是腹腔鏡胃袖狀切除手術後，與傳統藥物治療的病人相比，飯前血糖值及醣化血色素下降指數和胰臟功能的增強，均有顯著差異。據研究，若病患在診斷出糖尿病的3年內且藥物控制不佳時，儘早接受減重手術，甚至有高達七成的病人能在術後達到糖尿病緩解或者治癒的機會。

本中心手術成果分享

雙和醫院從2011年10月至2016年12月，共577位病態性肥胖病人接受減重手術治療，其中有188位病人在術前已有血糖過高或者已確診為第二型糖尿病。有8位病患因為嚴重病態性肥胖(BMI>40)，加上血糖控制不良，而接受腹腔鏡胃腸繞道手術，2位接受腹腔鏡調節式胃束帶手術，剩下178位病患全部接受腹腔鏡胃袖狀切除手術。若再將188位病人根據罹患糖尿病時間來細分，有80位為初診斷糖尿病，剩下病人根據其罹病時間長短可分為，3年內59人、3~10年內37人、超過10年的則有12人。

在術後定期追蹤中，我們觀察到病患的術後體重(BW)跟醣化血色素(HbA1C)均獲得顯著的改善(圖一)。而且罹患糖尿病的時間(DM)越短的病患，糖尿病手術後的成果最佳，術後的停藥率也是越早接受手術的病患，成績越好，術後一年的停藥率可以高達八成以上(圖二)。

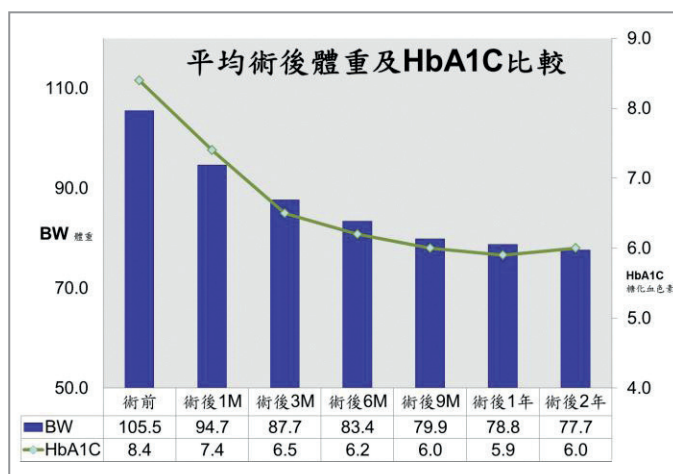

圖一

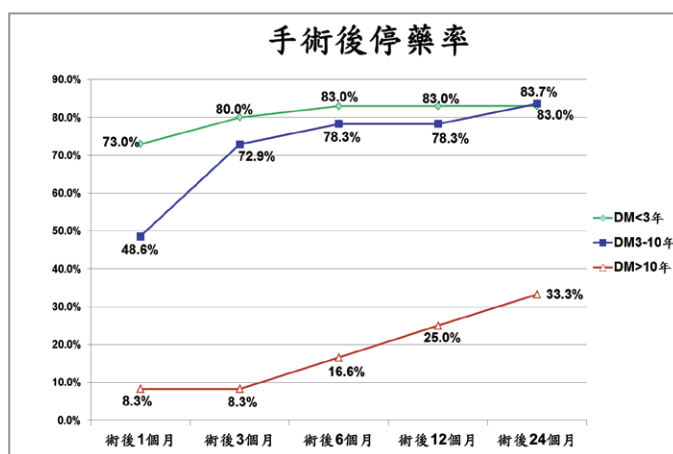

圖二

結論

至於大家擔心的手術風險，根據台灣減重及代謝外科醫學會登錄的資料，台灣接受減重及糖尿病手術的手術併發症及死亡風險早已大大降低，本院的經驗更無術後死亡的個案，手術相關的出血，胃滲漏造成腹內感染的併發症更是低於1%。手術不只有效改善體重過重，糖尿病控制不良，還可以減少因體重過重或糖尿病帶來的相關併發症，例如視網膜病變，腎衰竭，末梢神經病變，腦血管或心血管疾病等。



代謝及體重
管理中心醫師
蘇彥豪

專長：肝膽腸胃外科手術、腹腔鏡膽囊切除、總膽管結石、消化性潰瘍穿孔修補、腹股溝疝氣及闌尾炎切除等手術、各式微創腹腔鏡減重手術(胃腸繞道手術、胃袖狀切除手術、胃束帶置放手術)、胃內水球置放、腎臟移植

門診：週三、六(隔週)上午

醫師簡介

心血管疾病好發季 健康管理莫輕忽

文◎心臟內科 劉如濟主任

時間過得很快，在大家歡天喜地告別2016年迎接2017年的到來時，台灣也漸漸進入了冬天的季節，家中若有高危險心血管疾病病患，在這種冷熱交替的時期需要特別的注意。在去年，已有許多著名的人物因心肌梗塞而無預期的死亡，可見此病的可怕之處在於總是突然發生，不即時治療死亡率非常的高。

有哪些人需要特別小心心肌梗塞的發生呢？有高血壓、糖尿病、高膽固醇血症、抽菸的病人罹患心血管疾病的風險會比一般人高上許多，平日若是控制不當，甚至會加速病情的惡化。提醒民眾若是平常三不五時便有胸悶痛的症狀，且是上述的高危險族群，建議最好到心臟內科門診做心血管疾病的評估診療。

檢查方面，醫院透過靜態心電圖、運動心電圖、核子醫學心肌灌注掃描、心臟超音波和電腦斷層心臟冠狀動脈血管攝影，可以精確的診斷心血管疾病。診斷後若發現有心血管疾病，首要注意事項就是生活型態的改變，像是戒菸、適度的運動、健康的飲食和正常的作息、不熬夜等，更重要的是還要配合醫師服用

藥物治療，雙管齊下控制危險因子，例如血壓方面，收縮壓不宜超過130毫米汞柱、舒張壓80毫米汞柱、糖化血色素小於7%、低密度膽固醇則最好控制到小於100mg/dl (甚至小於70 mg/dl)。若是藥物治療後，仍然控制不良，有明顯的症狀，可能就需要考慮住院接受心臟導管的檢查。

冠狀動脈的狹窄達一定的嚴重程度，須考慮接受介入性的治療，例如：氣球擴張、支架置放或冠狀動脈繞道手術等。每一位病患狀況皆不相同，如何治療需要病人、家屬和醫師詳細討論後，再為病人進行最適當的治療策略。但無論如何，預防勝於治療，平時對自己身體狀態的掌控、照顧才是最重要的長久之計！



心臟內科主任
劉如濟

專長：高血壓、肺高壓、心臟功能不全、
瓣膜性心臟病、心律不整、冠狀動脈心臟疾病、
介入性心導管治療手術、永久性心臟節律器置植入術

門診：週一、三、四上午 / 週二下午 / 週一、四夜間

醫師簡介

雙和守護健康大放送 免費篩檢抽金飾

活動日期：即日起至抽完為止

活動辦法：凡攜帶健保卡參加四癌篩檢者可抽獎一次

活動地點：第一醫療大樓一樓癌症篩檢櫃台

活動獎項：金戒指、環保洗手乳、毛寶洗衣精、施巴旅行組、橄欖香皂、洗滌米…等好禮。

諮詢電話：02-2249-0088 轉 1263

檢查項目	適用對象
子宮頸抹片檢查 (每年一次)	30歲以上女性
乳房攝影檢查 (每2年一次)	45-69歲女性、40-44歲二等親內曾罹患乳癌者
口腔黏膜檢查 (每2年一次)	30歲以上目前吸菸或嚼食檳榔者
糞便潛血檢查 (每2年一次)	50-75歲男女性

防範一氧化碳中毒

鑑於時節將邁入冬季，一旦使用裝置不當之燃氣熱水器等爐具，即有一氧化碳中毒之危害風險。

請市民使用燃氣熱水器(或瓦斯爐具)時，應依環境選擇或換裝正確型式之熱水器，另使用煤油暖爐，亦應注意保持場所對流通風，以防範事故發生。

新北市中和區公所關心您

房地合一所得稅新制

關於各項自住房地租稅及自住房地重購退(抵)稅優惠新制，以及不動產相關交易所的申報、計算方式等訊息，歡迎民眾洽詢：

財政部網站：

<http://www.mof.gov.tw>

國稅局免費服務電話：

0800-000-321

財政部 關心您

濕冷冬季 小心關節炎來攪局

文◎過敏免疫風濕科 葉修誠醫師

冬季天氣濕冷，關節炎又犯了嗎？關節炎，顧名思義是人體關節處因各種原因導致發炎反應，不同的疾病導致的關節炎，症狀不同，而治療方針也有所差異。隨著台灣邁入高齡化社會，好發於中老年的關節炎疾病逐漸增加，最常見的為退化性關節炎、易侵犯膝或髖關節、初期症狀並不明顯、但隨著關節破壞加劇、造成嚴重的關節疼痛、關節活動受限甚至關節變形，導致自理能力降低以及不佳的生活品質。

退化性關節炎除了傳統口服 / 針劑藥物治療之外，非藥物的治療也有幫助，關節的保養與自我照顧技巧也是緩解疾病的方法之一。然而，關節的疼痛僵硬，也不一定僅是退化造成的，一些自體免疫的疾病也有可能造成類似的症狀，如類風濕性關節炎，屬於健保的重大傷病之一，好發於中年女性，由於不正常的免疫反應，導致關節持續發炎破壞，造成劇烈的關

節腫痛，以及後續的關節嚴重變形，若不及早就醫接受藥物治療，不可逆的關節破壞形成，對於生活品質與功能都是很大的傷害。

目前對於類風濕性關節炎的治療觀念，早期治療以防止骨頭關節的侵蝕變形是最重要的，近幾年醫療研究的進展，以生物製劑為首，開發出許多療效很好的藥物，對於疾病的治療控制幫助甚多。因此，有相關症狀時應即早就醫，讓疾病得到有效控制，才能避免後續的關節破壞與變形，維持良好的生活品質，降低併發症的風險。



專長：關節炎疾患（類風濕性關節炎、僵直性脊椎炎、退化性關節炎、痛風、乾癬性關節炎等）、自體免疫疾患（紅斑性狼瘡、乾燥症、硬皮症、血管炎等）、骨關節超音波檢查

門診：週一、五上午 / 週一、四下午 / 週三夜間

過敏免疫風濕科醫師
葉修誠

關鍵三招 幫孩子收好心

文◎精神科 林宜正醫師

寒假又到了尾聲，當一個假期結束，幫孩子面對新的學期，總是許多父母擔憂的事情。放假時，家裡太多有趣好玩的事情，如看電視、上網、用手機玩遊戲等，孩子每天玩到很晚，常常吵著不想睡覺、不想寫作業。如何協助孩子，面對新的學期以及新的環境呢？

一、調整生活作息

放假時，常常作息不規則，晚睡晚起。要孩子一下調整過來，其實不太容易。建議要採取漸進的方式，花個3-7天的時間，逐漸讓孩子養成早睡的習慣，譬如，可能晚上八點半，減少孩子接觸刺激的遊戲、手機，晚上九點時，開始慢慢關燈，讓孩子在床上輕鬆的躺著，父母可以一起聊天、說故事，逐漸讓孩子養成提早入睡的習慣，隔天的學習會更有精神。

二、轉換學習情境

學校的活動和家裡不太一樣，需要事先的準備，也會需要比較長時間的專注。因此，可以和孩子一起準備相關物品，如文具用品、練習整理書包，也可以

安排一些和學習相關的活動，如唸完故事書後，邀請孩子重述內容；或者簡單的數學練習，並減少玩手機、看電視的時間，這樣孩子上學之後，比較能適應學校的活動以及作息！

三、提早適應環境

許多孩子在面對新的學期，可能需要重新適應新的環境，如幼稚園上小學，或者升上高年級。面對新的環境，孩子難免會有些緊張、不適應，帶孩子提早接觸新的學校、班及，認識學校周邊的環境，都可以讓孩子更快進入狀況，減少孩子的焦慮。

幫孩子收心，提早準備是最重要的。其實，放假的時候，父母有時也習慣於不用協助孩子處理學校的大小事情。不只是孩子收心，是否父母也需要調整心態，一起協助孩子面對新的環境呢？家長減少手機、網路、電視的使用，一同陪伴孩子，才是開學收心的重要關鍵！



專長：兒童青少年精神疾病、兒童心智發展、青少年情緒行為問題、親職諮詢、家族治療

門診：週一、五上午 / 週三下午 / 週四夜間

精神科醫師
林宜正



2017年 02 月門診時間表

備註

- 健康檢查特約門診：限約診者，如有問題請洽
- 婦產科超音波特約門診：高層次超音波、頸動脈超音波
- 健兒門診：限施打預防針者，現場讀取健保卡

診區	科別	診間	星期一			星期二			星期三			
			上午	下午	夜間	上午	下午	夜間	上午	下午	夜間	
第一醫療大樓一樓 外科門診區	骨科 ※邱彥碩醫師門診為全天門診，掛100號後患者，可於下午5點後開始插卡報到，最晚請於晚上8點前報到。	1	林哲立 ¹¹⁰¹⁰ (限 65 號)	林哲立 ¹¹⁰¹⁰ (限 60 號) (關節退化特別門診)		林毅成 ⁰⁸²⁵⁷	陳加憲 ¹⁰⁶⁸⁸ (限 70 號)	陳加憲 ¹⁰⁶⁸⁸ (限 60 號)	林毅成 ⁰⁸²⁵⁷ (膝關節障礙門診)	黃裕閔 ⁰⁸⁵⁹¹ (限 60 號)	黃裕閔 ⁰⁸⁵⁹¹ (限 70 號)	
		2		戴念國 ¹⁴²⁰⁵ (限約診)	戴念國 ¹⁴²⁰⁵ (限 50 號)	曾永輝 ¹⁰⁶⁸⁶ (限 70 號) (脊椎特別門診)	曾永輝 ¹⁰⁶⁸⁶ (限 80 號) (脊椎特別門診)		陳致宇 ¹⁰²⁰⁷	陳致宇 ¹⁰²⁰⁷		
		3	李協興 ⁰⁸²³⁷ (限 60 號)	黃裕閔 ⁰⁸⁵⁹¹		江長蓉 ¹⁰⁶⁸⁷	林毅成 ⁰⁸²⁵⁷ (膝關節障礙門診)		李協興 ⁰⁸²³⁷ (限 60 號) (運動傷害特別門診)	李協興 ⁰⁸²³⁷ (限 60 號)		
		5	吳連禎 ¹²⁵⁶⁷	吳連禎 ¹²⁵⁶⁷ (脊椎特別門診)		邱彥碩 ⁰⁸⁴⁴¹ (限 120 號) (早上 08:30-晚上 20:00 全日門診)			戴念國 ¹⁴²⁰⁵	戴念國 ¹⁴²⁰⁵ (限 60 號) (手外科門診)		
		6	翁佩章 ¹⁵⁰⁵² (限 60 號) (關節及運動醫學特別門診)	李協興 ⁰⁸²³⁷ (教學診)(限 10 位) (外 17 診看診)								
		9	林懷正 ¹⁵⁶⁰²	林聖才 ⁰⁹⁵⁹² (肝病帶原門診)	陳明堯 ⁰⁸³⁵⁰ (限 80 號)	陳明堯 ⁰⁸³⁵⁰ (限 100 號)	鄭勇山 ⁰⁸²¹⁰	巫嘉興 ¹⁰⁴⁸² (限 60 號)	鄭勇山 ⁰⁸²¹⁰	劉泮甫 ⁶¹¹³⁹ (限 60 號)	納祖德 ⁶⁰¹²²	
	胃腸肝膽科 (消化內科)	10	簡錫淵 ⁰⁹⁰⁰³	簡錫淵 ⁰⁹⁰⁰³		林懷正 ¹⁵⁶⁰²	林懷正 ¹⁵⁶⁰²		賴雨欣 ⁰⁹⁶⁹⁸	簡錫淵 ⁰⁹⁰⁰³		
	13		吳立偉 ⁰⁹⁴³⁹ (限 80 號)(限掛肝病病人)		陳盛煊 ⁶¹⁹⁰⁵ (限 80 號)							
	肝膽特別門診		吳立偉 ⁰⁹⁴³⁹ (限 80 號)(13 診看診)		陳明堯 ⁰⁸³⁵⁰ (限 100 號)(9 診看診)							
	一般及創傷外科	15	蘇彥豪 ¹¹⁰⁶⁶	王萬榆 ¹⁰¹⁰⁴	陳信安 ¹¹⁰⁶³	蔡葵諺 ¹⁰³⁵¹	李清麗 ¹⁰³⁰⁴	高俊玉 ¹³²²⁷	李清麗 ¹⁰³⁰⁴	高俊玉 ¹³²²⁷	王萬榆 ¹⁰¹⁰⁴	
	乳房外科	16	蘇智銘 ⁰⁸²⁶¹		譚家偉 ¹³²⁵⁹					蘇智銘 ⁰⁸²⁶¹		
	上消化道外科	15	蘇彥豪 ¹¹⁰⁶⁶	王萬榆 ¹⁰¹⁰⁴			李清麗 ¹⁰³⁰⁴		李清麗 ¹⁰³⁰⁴		王萬榆 ¹⁰¹⁰⁴	
	肝膽胰外科	15		蔡葵諺 ¹⁰³⁵¹ (16 診看診)	陳信安 ¹¹⁰⁶³	蔡葵諺 ¹⁰³⁵¹			黃銘德 ⁰⁸¹⁴² (17 診看診)			
	內分泌外科	15			陳信安 ¹¹⁰⁶³							
	移植外科	15	蘇彥豪 ¹¹⁰⁶⁶		陳信安 ¹¹⁰⁶³							
	減重外科 (第二醫療大樓 2 樓代謝及體重管理中心看診)			黃銘德 ⁵⁰⁰⁸²					蘇彥豪 ⁵⁰⁰⁹⁵			
	大腸直腸外科	16	郭立人 ⁶⁰⁴¹⁵ (17 診看診)			丘基泰 ¹⁰³⁰⁵		張東晟 ⁰⁹⁴³²	魏柏立 ⁶⁰⁰⁴⁰		丘基泰 ¹⁰³⁰⁵	
	小兒外科	15						高俊玉 ¹³²²⁷		高俊玉 ¹³²²⁷		
	淋巴血管特別門診	20										
	胸腔外科	21		張統優 ⁰⁹²⁶²	張統優 ⁰⁹²⁶²	郭光泰 ¹⁰²⁰⁵				王良順 ¹⁰⁰³⁷	郭光泰 ¹⁰²⁰⁵ (外 20 診看診)	
	心臟血管外科	21	柯玉誠 ¹⁴⁵⁸⁰			李中毅 ¹⁶⁰⁴⁵ (外 20 診看診)			李中毅 ¹⁶⁰⁴⁵		柯玉誠 ¹⁴⁵⁸⁰	
	泌尿科	22	何承勳 ¹⁴²⁶⁰	陳冠州 ⁰⁸¹⁴¹ (限 65 號)		吳佳璋 ⁰⁸²⁵³	胡書維 ¹⁰³⁵²		高偉棠 ¹²³¹⁹	胡書維 ¹⁰³⁵²		
		23	陳冠州 ⁰⁸¹⁴¹ (限 70 號)	江怡德 ¹¹²²⁹ 吳佳璋 ⁰⁸²⁵³ (性功能障礙與慢性攝護腺發炎特別門診) (外 20 診看診)	劉家宏 ⁰⁹⁵⁹⁹	何承勳 ¹⁴²⁶⁰	劉家宏 ⁰⁹⁵⁹⁹	吳佳璋 ⁰⁸²⁵³ (2/14) 何承勳 ¹⁴²⁶⁰ (2/7-21)	陳冠州 ⁰⁸¹⁴¹	江怡德 ¹¹²²⁹	江怡德 ¹¹²²⁹	
		36				蔡行瀚 ⁵⁰²⁸³	潘宏基 ¹³⁰⁶³ (加馬刀特別門診)		雷大雅 ⁶⁰⁵⁶³ (小兒神外)	張丞圭 ¹¹⁰⁶⁴		
	神經外科	35	甘宜弘 ¹⁵²⁶²	葉宜憲 ⁰⁸³⁵⁴	林乾閱 ⁰⁸⁰⁵⁶ (限 55 號)	林家璋 ⁰⁸⁰⁵⁰	甘宜弘 ¹⁵²⁶²	羅偉倫 ¹²³¹⁷	林乾閱 ⁰⁸⁰⁵⁶ (限 70 號)		劉恆維 ¹⁵³⁵³	
		33	劉恆維 ¹⁵³⁵³	陳淑美 ⁶⁰⁵⁶⁹		楊順泰 ⁰⁸⁵¹²	曾元昀 ⁰⁸⁵¹³					
		37	蘇鈺凱 ¹⁰⁴⁶³		蘇鈺凱 ¹⁰⁴⁶³	葉宜憲 ⁰⁸³⁵⁴	葉宜憲 ⁰⁸³⁵⁴			劉恆維 ¹⁵³⁵³		
		脊髓、背痛門診(神經外科)		劉恆維 ¹⁵³⁵³		蘇鈺凱 ¹⁰⁴⁶³	曾元昀 ⁰⁸⁵¹³		雷大雅 ⁶⁰⁵⁶³ (小兒神外)			
	腦腫瘤、腦中風、腦血管病變特別門診		蘇鈺凱 ¹⁰⁴⁶³ (腦腫瘤)	葉宜憲 ⁰⁸³⁵⁴		林家璋 ⁰⁸⁰⁵⁰ (腦腫瘤)	葉宜憲 ⁰⁸³⁵⁴					
	整形外科(美容外科) (第一醫療大樓 3 樓)	1	劉明孝 ⁶⁰¹⁰⁴ (限 50 號)		張孟宗 ¹⁵⁰⁰³		整合性門診新陳代謝科 何志聰 ¹⁵³¹⁹	整合性門診血管門診 心臟內科 宋立勤 ¹⁰²⁰⁴	張舜程 ¹⁵⁴⁰⁵ (限約診)			
2								蔡青松 ⁶²¹²⁰	何文島 ⁶²¹³⁵ (2/15-22)			
3						張舜程 ¹⁵⁴⁰⁵ (限 70 號)	張舜程 ¹⁵⁴⁰⁵ (限 70 號)					
問題傷口門診暨高壓氧治療門診 (地下一樓高壓氧中心看診)	高壓氧中心	張孟宗 ⁵⁰²⁸⁴ (整形外科門診)	傷口換藥 (限約診)		傷口換藥 (限約診)	傷口換藥 (限約診)		傷口換藥 (限約診)	傷口換藥 (限約診)			

電洽健檢中心：2249-0088轉分機2251~3 ◎限約診：須與醫師事先約診
 邵透明帶、4D 超音波，超音波預約專線：2249-0088轉2984。
 到，時間：週一～週五下午13:00-16:00，週六上午08:00-11:00。卡介苗限週五下午施打。

星期四			星期五			星期六		
上午	下午	夜間	上午	下午	夜間	上午		
黃裕閔08591 (限70號)	黃裕閔08591		陳加憲10688 (限60號)	陳加憲10688 (限60號)		林哲立11010 (限80號)		
曾永輝10686 (限70號) (腎科特別門診)	林毅成08257	林毅成08257	陳致宇10207 (限70號)	陳致宇10207 (限60號)	陳致宇10207 (限50號)			
江長蓉10687 (限60號)	江長蓉10687 (腎科特別門診)		林哲立11010 (限80號) (關節退化特別門診)	李協興08237 (膝關節特別門診)				
吳連禎12567 (骨質疏鬆特別門診)			邱彥碩 08441 (早上08:30-晚上20:00全日門診X限120號)			吳連禎12567 (限50號) (腎科特別門診)		
翁佩章15052 (限60號)	翁佩章15052 (關節及運動醫學特別門診)							
林懷正15602	賴雨欣09698	賴雨欣09698	鄭勇山08210	林懷正15602	林聖才08592	陳明堯 08350 (限100號)		
巫嘉興10482 (限60號)			林懷正15602	巫嘉興10482		林懷正15602 (8:00開始看診)		
陳盛煊61905 (限80號)	吳立偉09439 (限80號)		吳立偉09439 (限80號)(限掛肝病病人)			陳明堯08350 (限100號)(限掛看診)		
			吳立偉09439 (限80號)(限掛看診)			陳明堯08350 (限100號)(限掛看診)		
譚家偉13259	陳信安11063 王萬榆10104 (16診看診)	李清麗10304	蘇彥豪11066	譚家偉13259	蔡葵謬10351	陳信安11063		
吳志雄61890 (限65號)				譚家偉13259 (15診看診)		蘇智銘08261		
譚家偉13259 (15診看診)								
	王萬榆10104 (16診看診)	李清麗10304	蘇彥豪11066					
	陳信安11063			黃銘德08142 (17診看診)	蔡葵謬10351	陳信安11063		
譚家偉13259	陳信安11063					陳信安11063		
	陳信安11063		蘇彥豪11066			陳信安11063		
						蘇彥豪50095 (24-18)	黃銘德50082 (21-25)	
張東晟09432 (17診看診)			丘基泰10305	張東晟09432				
					黃振盛60033 (2樓兒1診看診)	高俊玉13227 (外17診看診)		
			許文憲60030 (2/3-17/下腔淋巴水腫) (淋巴血管外科)					
張統優09262	郭光泰10205							
	林正欣17001 (外20診看診)		柯玉誠14580 (2/10-24為教學診限10位) (外17診看診)	林正欣17001 (外20診看診)	胡珀元62079 (2/17)(限25號)	胡珀元62079 (2/18)(限95號)		
			整合性周邊血管門診 李中毅16045 (2/10-17-24 第一醫療大樓3樓整形外科看診)					
吳佳璋08253	劉家宏09599		江怡德11229	吳佳璋08253		胡書維10352		
高偉棠12319	何承勳14260 高偉棠12319 (教學診)(限10位) (外17診看診)(2/23)	陳冠州08141 (限95號)	陳冠州08141	高偉棠12319	高偉棠12319	劉家宏09599		
陳正冠60037	潘宏基13063 (加馬刀特別門診)		林家璋08050	楊順泰08512	楊順泰08512	曾元昀08513		
曾元昀08513	羅偉倫12317	甘宜弘15262	林乾閱08056 (限70號)	林乾閱08056 (限60號)		陳淑美60569		
羅偉倫12317			蘇鈺凱10463	林天仁60038				
曾元昀08513		甘宜弘15262	林乾閱08056 (限70號)	林天仁60038		曾元昀08513		
			蘇鈺凱10463 (腦腫瘤)	楊順泰08512	楊順泰08512			
張孟宗15003	張孟宗15003		整合性周邊血管門診 心臟血管外科 李中毅16045 (2/10-17-24)			黃志宏61910		
			張舜程15405 (限70號)					
傷口換藥 (限約診)	傷口換藥 (限約診)		張孟宗50284 (整形外科門診)	傷口換藥 (限約診)		傷口換藥 (限約診)		

日	一	二	三	四	五	六
			1	2	3	4
5	6	7	8	9	10	11
12	13	14	15	16	17	18
19	20	21	22	23	24	25
26	27	28				

日	一	二	三	四	五	六
			1	2	3	4
5	6	7	8	9	10	11
12	13	14	15	16	17	18
19	20	21	22	23	24	25
26	27	28	29	30	31	

看診時間	看診報到截止時間
上午門診 08:30~11:30	上午門診 11:00
下午門診 13:30~16:30	下午門診 16:00
夜間門診 18:00~21:00	夜間門診 20:30

掛號須知

現場掛號	現場號開放抽取號碼牌時間
上午門診 08:00~11:00	上午門診 06:00
下午門診 13:00~16:00	下午門診 12:00
夜間門診 17:00~20:30	夜間門診 16:00

預約掛號

- 自動掛號機 (24小時) 第一、第二醫療大樓1樓大廳
 - 網路預約掛號 (24小時) www.shh.org.tw
 - 「雙和掛號」手機APP (24小時)
 - 語音預約掛號專線 (24小時) 02-2248-0098
 - 人工預約掛號專線 02-2248-0607(僅提供掛號服務，其他服務請撥總機)
- 星期一至星期五
 上午：08:00~12:00 下午：13:00~17:00
 週六及假日門診
 上午：08:00~12:00

門診注意事項：

- 1.初診病人請先到服務檯填寫「初診基本資料表」再到掛號櫃檯辦理掛號。
- 2.現場號每診保留10個號碼，可臨櫃抽取號碼牌依叫號順序掛號及使用自動掛號機於當診當時段自行掛號。
- 3.看診後請先至批價櫃檯批價，再到藥局領藥。
- 4.掛號完成但無法就診者，請儘早利用網路、手機APP、電話或臨櫃取消或改期。

退費需知：

- 1.請於就醫當日起10日內(不含例假日)，且於本院門診時間內辦理。
- 2.請攜帶健保卡、本院收據、身分證明文件(兒童請帶戶口名簿，具優免身份者需出示證明文件正本)辦理。
- 3.至門診批價櫃檯辦理退費(前項缺一或逾期均不受理)。

諮詢服務：

- 健康諮詢：
 第一醫療大樓一樓 健康諮詢室
- 藥物諮詢：
 第一醫療大樓一樓 藥物諮詢櫃台
- 糖尿病衛教：
 第一醫療大樓二樓 門診區(需由醫師轉介)
- 腹膜透析衛教：
 第二醫療大樓二樓 腹膜透析室(需由醫師轉介)

診區	科別	診間	星期一			星期二			星期三				
			上午	下午	夜間	上午	下午	夜間	上午	下午	夜間		
第一醫療大樓一樓	外科門診區	血液病門診	29	趙祖怡 ¹⁰⁵⁷⁵	謝耀宇 ¹⁰⁵⁷³	謝耀宇 ¹⁰⁵⁷³	鄭偉宏 ¹³⁵²⁰	蘇勇誠 ⁰⁹³¹⁵	蘇勇誠 ⁰⁹³¹⁵		趙祖怡 ¹⁰⁵⁷⁵ (限 40 號)		
		腫瘤聯合門診	29	彭江嘉康 ⁰⁸²¹¹	趙祖怡 ¹⁰⁵⁷⁵	謝耀宇 ¹⁰⁵⁷³	謝耀宇 ¹⁰⁵⁷³	鄭偉宏 ¹³⁵²⁰	蘇勇誠 ⁰⁹³¹⁵		趙祖怡 ¹⁰⁵⁷⁵ (限 40 號)		
			31	蔡若婷 ¹⁰⁵⁷⁶			王裕仁 ¹⁴²⁹⁴		蔡易杰 ¹¹⁴⁴⁵	蔡易杰 ¹¹⁴⁴⁵			
			32		蔡易杰 ¹¹⁴⁴⁵		李明憲 ⁰⁹¹¹²		李明憲 ⁰⁹¹¹²				
		安寧緩和門診		杜瀛岳 ⁶¹¹³⁷ (限診 1 第二醫療大樓 1 樓 25 診看診)	趙祖怡 ¹⁰⁵⁷⁵ (29 診看診)								
放射腫瘤科門診(限約診)	地下二樓門診	林讓均 ¹³⁴⁵¹	林讓均 ¹³⁴⁵¹		蔡若婷 ¹⁰⁵⁷⁶	蔡若婷 ¹⁰⁵⁷⁶		王裕仁 ¹⁴²⁹⁴	王裕仁 ¹⁴²⁹⁴				
第一醫療大樓二樓	內科第一門診區	心臟內科	1	劉如濟 ⁰⁸⁰⁵¹ (限 120 號)		劉如濟 ⁰⁸⁰⁵¹ (限 75 號)	宋立勤 ¹⁰²⁰⁴	劉如濟 ⁰⁸⁰⁵¹		劉如濟 ⁰⁸⁰⁵¹	宋立勤 ¹⁰²⁰⁴ (一般內科門診)		
			2	郝文瑞 ⁰⁸⁷⁸⁰ (限 60 號)	郝文瑞 ⁰⁸⁷⁸⁰ (限 50 號)	高白風 ¹²³¹⁸	劉順鑫 ⁰⁸⁷⁸⁷		郝文瑞 ⁰⁸⁷⁸⁰ (限 60 號)	李欣儒 ¹⁴³⁰⁵	郝文瑞 ⁰⁸⁷⁸⁰ (限 50 號)	郝文瑞 ⁰⁸⁷⁸⁰ (限 60 號)	
			3	林中行 ¹⁶¹⁸⁷			林中行 ¹⁶¹⁸⁷	洪明佑 ⁰⁸²¹² (限 60 號)	林中行 ¹⁶¹⁸⁷	高白風 ¹²³¹⁸		劉順鑫 ⁰⁸⁷⁸⁷ (限 80 號)	
			5	洪明佑 ⁰⁸²¹² (限 60 號)			楊宗燁 ¹⁵⁵³⁵		楊宗燁 ¹⁵⁵³⁵	洪明佑 ⁰⁸²¹² (限 60 號)			
			7						整合性周邊血管門診 心臟內科 宋立勤 ¹⁰²⁰⁴ (第一醫療大樓 3 樓整形外科轉診)		宋立勤 ¹⁰²⁰⁴ (限 10 位) (1 樓外 17 診看診)		
		新陳代謝科	9	蔡昆原 ⁶⁰⁸⁸³	謝安慈 ⁰⁸⁰⁵⁸ (限 60 號)						謝安慈 ⁰⁸⁰⁵⁸ (限 60 號)		
			10	吳忠擇 ⁰⁸⁷⁸⁶		吳忠擇 ⁰⁸⁷⁸⁶	何志聰 ¹⁵³¹⁹	何志聰 ¹⁵³¹⁹ (第一醫療大樓 3 樓整形外科轉診)	蔡昆原 ⁶⁰⁸⁸³ (限 100 號)	吳忠擇 ⁰⁸⁷⁸⁶			
			11	林俊佃 ¹¹⁶⁶¹	張安妮 ¹¹³⁴⁸		張安妮 ¹¹³⁴⁸		張安妮 ¹¹³⁴⁸	張安妮 ¹¹³⁴⁸	吳秉豪 ⁶²⁰⁸¹	何志聰 ¹⁵³¹⁹	
		甲狀腺超音波特別門診(限約診)		張安妮 ¹¹³⁴⁸			謝安慈 ⁰⁸⁰⁵⁸				吳忠擇 ⁰⁸⁷⁸⁶		
		糖尿病衛教門診(需新陳代謝科轉介)		衛教師	衛教師		衛教師	衛教師		衛教師	衛教師		
		營養諮詢門診(限約診)			營養師		營養師			營養師			
		腎臟內科	12	鄭彩梅 ¹¹⁰⁴⁴			陳佑璋 ¹⁵⁵⁸³				陳佑璋 ¹⁵⁵⁸³		
			13	邱怡仁 ⁰⁸⁸⁸⁸	陳佑璋 ¹⁵⁵⁸³	林裕峯 ⁰⁸⁶⁸¹	蔡慧芳 ⁰⁸²³⁹		邱怡仁 ⁰⁸⁸⁸⁸	邱怡仁 ⁰⁸⁸⁸⁸		鄭彩梅 ¹¹⁰⁴⁴	
			15	許永和 ⁰⁸⁰⁶⁰	洪麗玉 ¹⁰⁰⁷⁹	蔡慧芳 ⁰⁸²³⁹	洪麗玉 ¹⁰⁰⁷⁹	許永和 ⁰⁸⁰⁶⁰	林添松 ⁶⁰³⁴¹	許永和 ⁰⁸⁰⁶⁰	蔡慧芳 ⁰⁸²³⁹	吳美儀 ⁰⁹⁶⁴³ (一般內科門診)	
		腎臟內科 (腹膜透析)(限約診)	腹膜透析中心		鄭彩梅 ¹¹⁰⁴⁴ (2/6)		吳美儀 ⁰⁹⁶⁴³ (2/7)	蔡慧芳 ⁰⁸²³⁹ (2/7)		林裕峯 ⁰⁸⁶⁸¹ (2/1)	陳佑璋 ¹⁵⁵⁸³ (2/1)		
		神經科	16	陳致中 ⁰⁸⁷⁸⁸		胡朝榮 ⁰⁸²¹⁶ (限 85 號)(失智症)	陳致中 ⁰⁸⁷⁸⁸ (限 80 號)	陳致中 ⁰⁸⁷⁸⁸ (眩暈)			陳龍 ¹²⁵⁶⁶ (腦中風)	黃立楷 ¹⁰⁰⁸²	陳龍 ¹²⁵⁶⁶ (失智症)
			17	鄔定宇 ⁰⁸²⁴² (限 80 號)	洪千岱 ¹⁵⁰⁰⁴ (巴金森)	黃立楷 ¹⁰⁰⁸²	陳龍 ¹²⁵⁶⁶ (腦中風)		官怡君 ¹¹²⁹⁴ (睡眠障礙)	官怡君 ¹¹²⁹⁴ (腦中風)		趙書屏 ¹⁵²⁴⁰	
			18	陳柏志 ⁰⁹¹⁸² (腦中風)			紀乃方 ⁰⁸³⁵⁷ (限 70 號)		李薰華 ¹⁰¹⁰⁷	鄔定宇 ⁰⁸²⁴² (限 60 號)(睡眠障礙)	陳柏志 ⁰⁹¹⁸² (頭痛門診)		
			20	紀乃方 ⁰⁸³⁵⁷ (限 70 號)(腦中風)			胡朝榮 ⁰⁸²¹⁶ (教學診)(限 10 位) (1 樓外 17 診看診)			鍾禎智 ¹⁰⁶⁷⁰ (自律神經)	鍾禎智 ¹⁰⁶⁷⁰ (動作障礙)		
			21	趙書屏 ¹⁵²⁴⁰ (老年及失智整合門診)						紀乃方 ⁰⁸³⁵⁷ (腦頸動脈狹窄)	趙書屏 ¹⁵²⁴⁰ (失智症)		
			老年及失智整合門診		神經科 趙書屏 ¹⁵²⁴⁰ (21 診看診) 精神(身心)科 林佳霏 ¹⁵¹¹⁵ (二大樓 1 樓內 35 診看診)								
動作障礙特別門診								神經外科 羅偉倫 ¹²³¹⁷ (限約診)(17 診看診) 神經科 鍾禎智 ¹⁰⁶⁷⁰ (20 診看診)					
藥師照護門診	19	藥師	藥師		藥師	藥師		藥師	藥師				
影像醫學部 腦血管導管治療門診	一大樓 1 樓外 21												

星期四			星期五			星期六
上午	下午	夜間	上午	下午	夜間	上午
趙祖怡 ¹⁰⁵⁷⁵ (限 50 號) 莊博雅 ¹¹⁴³⁷ (外 28 診看診)	鄭偉宏 ¹³⁵²⁰	鄭偉宏 ¹³⁵²⁰	謝耀宇 ¹⁰⁵⁷³ (外 28 診看診)	趙祖怡 ¹⁰⁵⁷⁵ 謝耀宇 ¹⁰⁵⁷³ (外 28 診看診)		鄭偉宏 ¹³⁵²⁰
趙祖怡 ¹⁰⁵⁷⁵ (限 50 號) 莊博雅 ¹¹⁴³⁷ (外 28 診看診)	鄭偉宏 ¹³⁵²⁰	鄭偉宏 ¹³⁵²⁰	蘇勇誠 ⁰⁹³¹⁵	趙祖怡 ¹⁰⁵⁷⁵ 謝耀宇 ¹⁰⁵⁷³ (外 28 診看診)		鄭偉宏 ¹³⁵²⁰
蔡若婷 ¹⁰⁵⁷⁶				林讓均 ¹³⁴⁵¹		
王裕仁 ¹⁴²⁹⁴	王裕仁 ¹⁴²⁹⁴		林讓均 ¹³⁴⁵¹			
蔡若婷 ¹⁰⁵⁷⁶ (31 診看診)						
李明憲 ⁰⁹¹¹²	蔡易杰 ¹¹⁴⁴⁵		蔡易杰 ¹¹⁴⁴⁵	李明憲 ⁰⁹¹¹²		
劉如濟 ⁰⁸⁰⁵¹ (限 90 號)		劉如濟 ⁰⁸⁰⁵¹ (限 70 號)	劉順鑫 ⁰⁸⁷⁸⁷	劉順鑫 ⁰⁸⁷⁸⁷		郝文瑞 ⁰⁸⁷⁸⁰ (限 90 號)
李欣儒 ¹⁴³⁰⁵ (肺動脈高壓)			高白風 ¹²³¹⁸	李欣儒 ¹⁴³⁰⁵	李欣儒 ¹⁴³⁰⁵	劉順鑫 ⁰⁸⁷⁸⁷
宋立勤 ¹⁰²⁰⁴		高白風 ¹²³¹⁸	王大榮 ¹⁶³⁰²	林中行 ¹⁶¹⁸⁷		高白風 ¹²³¹⁸
王大榮 ¹⁶³⁰²	楊宗燁 ¹⁵⁵³⁵		楊宗燁 ¹⁵⁵³⁵			
			洪明佑 ⁰⁸²¹² (限 50 號)			
		謝安慈 ⁰⁸⁰⁵⁸ (限 80 號)	林俊佃 ¹¹⁶⁶¹		林俊佃 ¹¹⁶⁶¹	謝安慈 ⁰⁸⁰⁵⁸ (限 120 號)
吳志擇 ⁰⁸⁷⁸⁶	林俊佃 ¹¹⁶⁶¹		何志聰 ¹⁵³¹⁹	吳志擇 ⁰⁸⁷⁸⁶		林俊佃 ¹¹⁶⁶¹
何志聰 ¹⁵³¹⁹						張安妮 ¹¹³⁴⁸
林俊佃 ¹¹⁶⁶¹	何志聰 ¹⁵³¹⁹					
衛教師	衛教師		衛教師	衛教師		
營養師	營養師		營養師			營養師
						鄭彩梅 ¹¹⁰⁴⁴
林裕峯 ⁰⁸⁶⁸¹		洪麗玉 ¹⁰⁰⁷⁹	吳美儀 ⁰⁹⁶⁴³	吳美儀 ⁰⁹⁶⁴³ (教學診 X 限 10 位)	陳佑璋 ¹⁵⁵⁸³	吳美儀 ⁰⁹⁶⁴³
蔡慧芳 ⁰⁸²³⁹	鄭彩梅 ¹¹⁰⁴⁴	范揚智 ⁶⁰¹⁵³	林裕峯 ⁰⁸⁶⁸¹ (教學診 X 限 10 位)		許永和 ⁰⁸⁰⁶⁰	洪麗玉 ¹⁰⁰⁷⁹
許永和 ⁰⁸⁰⁶⁰ (2/2)			洪麗玉 ¹⁰⁰⁷⁹ (2/3)	邱怡仁 ⁰⁸⁸⁸⁸ (2/3)		
胡朝榮 ⁰⁸²¹⁶ (限 85 號 X 睡眠障礙) (老年及失智整合門診)			李薰華 ¹⁰¹⁰⁷ (眩暈)	黃立楷 ¹⁰⁰⁸²		
官怡君 ¹¹²⁹⁴ (癲癇)	鄔定宇 ⁰⁸²⁴² (限 80 號 X 頭痛門診)		鄔定宇 ⁰⁸²⁴² (限 80 號 X 睡眠障礙)	胡朝榮 ⁰⁸²¹⁶ (限 70 號) (學生及失智門診) (第一醫療大樓 20 萬壽診)		洪千岱 ¹⁵⁰⁰⁴ (巴金森)
李薰華 ¹⁰¹⁰⁷ (癲癇)	陳致中 ⁰⁸⁷⁸⁸	陳柏志 ⁰⁹¹⁸²	陳柏志 ⁰⁹¹⁸² (動作障礙)		紀乃方 ⁰⁸³⁵⁷ (限 70 號)	
賴曉琳 ⁶⁰⁶⁰⁰	張秀文 ⁶²¹¹⁹	張秀文 ⁶²¹¹⁹	官怡君 ¹¹²⁹⁴ (失智症)	鍾禎智 ¹⁰⁶⁷⁰	鍾禎智 ¹⁰⁶⁷⁰	李薰華 ¹⁰¹⁰⁷
陳龍 ¹²⁵⁶⁶ (教學診 X 限 10 位)	陳嘉泓 ¹³³⁰⁴ (限 10 號)		趙書屏 ¹⁵²⁴⁰	趙彥棟 ¹³³⁰¹ (限 10 號)		黃立楷 ¹⁰⁰⁸² (失智症)
神經科 胡朝榮 ⁰⁸²¹⁶ (16 診看診) 精神(身心)科 李耀東 ¹¹⁶⁶² (二大樓 1 樓內 36 診看診)						
藥師	藥師		藥師	藥師		
				陳啟仁 ⁶¹⁸⁵⁵		

電話語音掛號 系統操作步驟

(02) 2248-0098

全天候 24 小時開放



- 請輸入您需要的語言：
→ 國語請按 ①；台語請按 ②
- 請輸入您需要的功能：
→ 預約掛號請按 ①
取消預約掛號請按 ②
查詢掛號請按 ③
查詢醫師看診時間請按 ④
快速預約掛號請按 ⑨
- 請選擇使用身分證或病歷號碼：
→ 身分證請按 ①；病歷號碼請按 ②
- 請輸入您的身分證號碼或病歷號碼：
- 請輸入不含英文的 9 位身分證號碼
- 請選擇身分證號英文字母
- 請輸入確認鍵：
→ 正確請按 ①；錯誤請按 "0"。
- 請輸入您要預約日期，請按足四碼：
例如：8 月 8 日則輸入 0808
- 請輸入午別：
→ 上午請按 ①；下午請按 ②；晚上請按 ③。
- 輸入醫師代號或姓名
→ 輸入醫師代號請按 ①；選擇醫師姓名請按 ②
→ 請輸入 5 碼醫師代號或
內科請按 ① 外科請按 ② 婦科請按 ③
兒科請按 ④ 牙科請按 ⑤ 其他專科 ⑥
- 請輸入確認鍵：
→ 正確請按 ①；錯誤請按 "0"。
- 語音回報處理結果：
你掛○月○日星期○，○午，第○○號，
○○○醫師，請於當天○○點○○分，到候
診室候診。

其他相關流程



- 取消預約掛號：**
先選擇使用身分證號碼或病歷號碼，輸入證件號碼，系統會播報號碼讓使用者確認，再依語音指示依次輸入取消的日期、午別、醫師代號，輸入完畢後系統會播報相關資料讓使用者確認，確認後系統將進行取消作業，若取消成功將會播報「您已取消」。
- 查詢預約掛號：**
先選擇使用身分證號碼或病歷號碼，輸入證件號碼，系統會播報號碼讓使用者確認，確認後系統會進行查詢，依查詢結果播報掛號狀況。
- 查詢醫師看診時間：**
可選擇查詢某位醫師二週內的看診時間，或可預約日期內某一天的醫師排班。查詢醫師看診時間，必須輸入醫師代碼，查詢某日醫師排班必須輸入日期，系統會依輸入資料播報查詢結果。
- 快速預約掛號：**
先選擇使用身分證號碼或病歷號碼，然後一次輸入預約掛號所需的資料，包括身分證號碼(或病歷號碼)、預約日期、午別、醫師代號共 21 位(18 位)號碼。系統會依輸入資料進行預約掛號，若掛號成功，將會播報使用者的預約掛號的日期、星期、午別、看診號碼、醫師姓名及到診時間。

診區	科別	診間	星期一			星期二			星期三				
			上午	下午	夜間	上午	下午	夜間	上午	下午	夜間		
第一醫療大樓二樓	耳鼻喉門頭頸區	耳鼻喉科	1	袁聖博60916	孫強62126 (中伏聽覺障礙)	孫強62126	李飛鵬08001	趙品植09312	賴盈達61674 (沙啞及嗓音)	陳聰明09326 (中耳炎、耳部結構)	巫承融14667 (齒顎外科)	巫承融14667 (口腔結構、齒顎結構)	
			2	巫承融14667	李威翰16068	陳美茜09601	陳聰明09326 (限40號)口腔舌、頸部、喉部特約門診	陳美茜09601 (眩暈)	韋志暉60462 (2/14) (鼻整形)	詹維軒60274	李威翰16068	李威翰16068	
			3	趙品植09312 (睡眠呼吸器手術)	巫承融14667 (鼻過敏、鼻竇炎) (內服藥物)	趙品植09312	王興萬10483 (沙啞及聽障)	林以志15677 (鼻過敏)	林以志15677 (鼻過敏)	王興萬10483 (沙啞及聽障)	陳一豪62078	袁聖博60916 (齒顎矯正隱形手術)	
		眩暈特別門診						耳耳鼻喉科 陳美茜09601 (耳2診看診)					
		婦科達文西門診	1					賴鴻政13469	賴鴻政13469 (2/14)				
	女性醫學門診區	婦產科	1	楊振銘09327	鄭敏慧60890 (此診不查產科)	蔡岳儒11065 (一般門診及產前產後諮詢)	楊振銘09327	賴鴻政13469 (限40號)	賴鴻政13469 (2/14)(限30號)	楊振銘09327 (婦女泌尿暨更年期特別門診)			
			2		廖琪鈞16514		陳思宇61891 (此診不查產科) (一般門診及切片快篩)	蔡岳儒11065 (2/7、21)一般門診及產前產後諮詢 (2/14 為教學診限掛10位)			蔡岳儒11065 (一般門診及產前產後諮詢)		
			3	張君堯09567 (高危險妊娠特別門診)						張君堯09567 (青少年婦女特別門診)			廖琪鈞16514
			5		陳碧華12025 (限80號) (不孕症及一般婦產科)						陳碧華12025 (限80號) (不孕症及一般婦產科)		
			1	女性癌症整合門診 婦癌：賴鴻政、袁九重醫師 乳癌：蘇智銘醫師					婦癌門診 賴鴻政13469 (限40號)	婦癌門診 賴鴻政13469 (2/14) (限30號)			
	超音波特約門診(限約診)		何佩玲60402	蔡岳儒11065		蔡岳儒11065				楊振銘09327			
	產科諮詢門診(限約診)		護理師 2/6、13、20	護理師 2/6、13、20		護理師 (2/21-28)	護理師	護理師 (2/7、14)	護理師 (2/19)	護理師 (2/19)			
兒科門診區	兒科部	◎一般兒科：郭雲鼎、林文川、林聖傑、王傳育、方旭彬、簡文彥、白家銘、柯和順、陳淑惠											
		1	方旭彬11282 (限掛小兒胃腸肝病營養)					陳淑惠13081 (小兒血液腫瘤)	方旭彬11282 (限掛小兒胃腸肝病營養)		陳淑惠13081 (小兒血液腫瘤)		
		2	林聖傑09261 (小兒過敏氣喘免疫)	王傳育10348 (限20號) (小兒神經)	呂孟哲13490	柯和順61671 (小兒心臟)						簡文彥60129 (小兒心臟)	
		3	郭雲鼎08052 (小兒神經)	林文川09009 (小兒感染)	簡文彥60129 (小兒心臟)	王傳育10348 (限20號) (小兒神經)	林文川09009 (小兒感染)	林聖傑09261 (小兒過敏氣喘免疫)	郭雲鼎08052 (小兒神經)			王傳育10348 (限20號) (小兒神經) (17:30開始看診)	
		5		葉純甫11058 (2/13、27) (限約診) (早產兒特別門診)			范揚灝61360 (限掛小兒遺傳與新陳代謝)		高俊玉13227 (小兒外科) (1樓外15診看診)	陳淑惠13081 (教學診) (限10位) (小兒血液腫瘤)	高俊玉13227 (小兒外科) (1樓外15診看診)		
	健兒門診		林聖傑09261 (以現場報到順序為主)			白家銘62080 (以現場報到順序為主)				林文川09009 (以現場報到順序為主)			
第一醫療大樓二樓	牙科門診區	一般門診	輪值醫師◎牙科以現場報到為主。◎牙科看診時間較長，敬請見諒。										
		家庭牙醫學科											余尚陽13545 許家禎08687 (2/8、15、22) (教學診) (限約診)
		人工植牙特別門診 (自費門診)	黃茂栓08686 (口腔顎面外科看診)	黃茂栓08686	羅金文60137 (2/6、27) (教學診) (限約診)	黃茂栓08686	林宜欣14198	楊甯雅14651	張維仁08806 (牙周病科看診)				
		舒眠鎮靜口腔治療特別門診 (自費門診)											
		口腔顎面雷射美學特別門診 (自費門診)								江錫仁 60100 (限約診)			
		口腔顎面外科	黃茂栓08686	羅金文60137	謝銘杰11587	黃金聲09520 (教學診) (限約診)	黃金聲09520 賴泓璋62134 (2/7、14、21) (教學診) (限約診)	賴泓璋62134	賴泓璋62134	賴泓璋62134	羅金文60137 (2/1、8) (正顎手術) (限約診)	謝銘杰11587	黃金聲09520
		口腔內科	余尚陽13545 (2/6、20) (教學診) (限約診)										余尚陽13545 (家庭牙醫科看診)
		口腔癌特診				黃金聲09520 (限約診) (口腔顎面外科看診)		賴泓璋 62134 (口腔顎面外科看診)					
		鷹復假牙	王茂生 60189	曹源利11186 (2/6、13、27) (教學診) (限約診)	李亞凡61888	曹源利11186	黃筱婷60925 (2/7) (教學診) (限約診)	黃筱婷60925	林哲堂60138	林錫奎09325 (2/8、15、22) (教學診) (限約診)	林錫奎09325	林錫奎09325	
		老人牙科門診				林錫奎09325 (2/14)							
		全瓷美白牙科 (全瓷冠、貼片) (自費門診)										林錫奎09325 (鷹復假牙科看診)	
		牙周病專科	林宜欣14198 楊甯雅14651 (2/6、13、20) (教學診) (限約診)	楊甯雅14651 沈芝齊15484	沈芝齊15484 (限10號)	張維仁08806	楊甯雅14651		張維仁08806	呂炫堃60436			
		齒顎矯正 (自費門診)				黃慧瑜08866 (兒童牙科看診)	王脩然61691 (2/7)		盧建勳60562 (2/15、22) (教學診) (限約診)	盧建勳60562 黃慧瑜08866 (兒童牙科看診)	黃慧瑜08866	黃慧瑜08866	
		牙髓病科專科門診			朱靄玲10460 (2/6、13、20) (教學診) (限約診)								
		兒童牙科	楊雅婷61335	吳芳淳12455		黃慧瑜08866	黃慧瑜08866 (2/7、14、21) (教學診) (限約診)		吳芳淳12455	黃慧瑜08866			
健兒牙科 (塗氟、保健)			輪值醫師				輪值醫師			輪值醫師			

星期四			星期五			星期六		
上午	下午	夜間	上午	下午	夜間	上午	下午	夜間
孫強62126 (耳鼻喉科)	孫強62126 (耳鼻喉科)	林以志15677 (耳鼻喉科)	李飛鵬08001	賴盈達61674 (沙啞及鼻過敏)	王興萬10483 (沙啞及聽障)	陳聰明09326		
陳美茜09601 (耳鼻喉科)	陳一豪62078	李正順60885 (耳鼻喉科)	陳伯岳61678 (耳鼻喉科)	李正順60885		李威翰16068		
陳伯岳61678 (耳鼻喉科)	林以志15677 (耳鼻喉科)	趙品植09312	陳聰明09326 (耳鼻喉科)	巫承融14667 (耳鼻喉科)	陳美茜09601	林以志15677 (耳鼻喉科)		
	趙品植09312 (耳鼻喉科)							
孫強62126 (耳鼻喉科)			陳伯岳61678 (耳鼻喉科)					
李薰華10107 (內科)			李薰華10107 (內科)					
賴鴻政13469								
賴鴻政13469 (限40號)	陳芊妤60929 (一般門診及採片快篩)	袁九重11018 (限40號及採片快篩)	袁九重11018 (限40號及採片快篩)		楊振銘09327	楊振銘09327		
蔡岳儒11065 (一般門診及產前產後諮詢)	袁九重11018 (限40號及採片快篩)							
			廖琪鈞16514	張君堯09567		張君堯09567		
陳碧華12025 (限80號)	廖琪鈞16514		陳碧華12025 (限80號)					
賴鴻政13469 (限40號)	袁九重11018 (限30號)	袁九重11018 (限40號)	袁九重11018 (限40號)					
						蘇智銘08261		
陳芊妤60929	何佩玲60402		楊振銘09327					
			護理師 2/10	護理師 2/10		護理師 2/4、11、18		

◎兒童重症醫學：郭雲鼎、簡文彥

	陳淑惠13081 (兒童血液腫瘤聯合門診)	方旭彬11282 (限小兒胃腸肝膽營養)		黃振盛60033 (小兒外科)				
			陳淑惠13081 (小兒血液腫瘤)					
林聖傑09261 (小兒過敏氣喘免疫)	方旭彬11282 (小兒腸胃)	林文川09009 (小兒感染)		郭雲鼎08052 (小兒神經)	林聖傑09261 (小兒過敏氣喘免疫)			
					高俊玉13227 (小兒外科) 樓外17診看診			
	陳淑惠13081 (以現場報到順序為主)			郭雲鼎08052 (以現場報到順序為主)	唐福佑14446 (以現場報到順序為主)			

牙科部諮詢及轉診專線：(02) 2249-0088 轉 2556

			余尚陽13545					
	黃茂栓08686 (口腔顎面外科看診)	曹源利11186	林錫奎09325	張維仁08806	沈芝齊15484			
黃茂栓08686 (2/2、16) 限約診								黃奇卿61092 (齒科) 樓外17診看診
黃茂栓08686 (2/2、16) 限約診	黃茂栓08686 黃金聲09520	黃茂栓08686	謝銘杰11587	黃茂栓08686	黃金聲09520	賴泓璋62134		
賴泓璋62134						郭倍榮60554		
賴泓璋62134 (口腔顎面外科看診)					黃金聲09520 (口腔顎面外科看診)	賴泓璋62134 (口腔顎面外科看診)		
	韓松穎15403		韓松穎15403 (教學門診) 限約診	曹源利11186 林錫奎09325 黃筱婷60925 (全瓷美白牙科看診)		韓松穎15403 (2/18)		
			王本華60202	王本華60202				
				林錫奎09325		林錫奎09325		
吳政道10025	林宜欣14198 (2/16)	顏嘉珍61549 (2/9)	張維仁08806 (2/10-17) (教學門診) 限約診	沈芝齊15484 吳政道10025 (教學門診) 限約診		沈芝齊15484 (2/18)		
	顏嘉珍61549		林宜欣14198 (2/10、17-24) (教學門診) 限約診					
				洪維欣61889		黃慧瑜08866 (青少年齒顎矯正)		
吳芳淳12455			陳瓊芬61692	陳瓊芬61692		莊才逸60198 (2/11-25)	吳芳淳12455 (2/4-18)	
	輪值醫師			輪值醫師				

新進醫師介紹



心臟血管外科 林正欣主任

門診：週四、五下午

經歷 臺灣大學附設醫院心臟血管外科主治醫師
財團法人奇美醫學中心心臟血管外科主治醫師
臺北市立萬芳醫院心臟血管外科主任 / 主治醫師

專長 心臟手術、主動脈手術、周邊血管手術、血液透析血管手術、心臟衰竭治療

感謝信

產後護理之家團隊

感謝大家這段時間的照顧，在月子期間吸收到很多知識，讓無暇做功課的新手媽媽我，可趁這段時間惡補，尤其是護理師季妙、寶玲、乙汶、秀娥、佩岑、宜珍，在巡房時除登記餵奶、大小便次數外，也會分享育嬰技巧、塞奶的按摩處理、協助調整寶寶吸奶角度，甚至觀察寶寶夜眠型態，教導媽媽如何調整寶寶白天生活作息，這對未來返回職場工作的媽媽非常重要。還有感謝燕菁護理長、張君堯醫師、兒科醫師、保母、護佐阿姨、書記小姐、清潔阿姨的協助，讓我們能安心坐好月子，無限感恩。

護理溫馨小品

文/10A病房護理師

進入職場近10年，面對職場人力的短缺，我還是依然堅守自己的崗位，想離職的念頭雖然常常浮現腦海，『心想我為什麼要這麼累，我有更好的發展』，但是再回頭仔細想想就覺得一切都值得了。

偶爾不經意的回首，一幕幕關於病人、家屬快樂、悲傷的故事畫面，讓人不自覺微笑與鼻酸，因為這些敲打在內心深處的悸動，讓我不捨。在「護理」環境中，學習如何照護人及學習面對生命，是如此具有挑戰性，但我依然喜歡這份志業。工作中難免會有疲累的時候，但是看到病人開開心心健康的出院，家屬也歡歡喜喜的向護理人員道謝，一剎那所有的疲累煙消雲散，似乎辛苦付出是值得的，也提升了成就感。護理工作讓我一直不斷追尋成長的喜悅，找到屬於護理的幸福！

診區	科別	診間	星期一			星期二			星期三			
			上午	下午	夜間	上午	下午	夜間	上午	下午	夜間	
第一醫療大樓五樓	牙科門診區 特殊需求者 口腔照護中心 (採用約診方式) 請電洽：(02) 2249-0088 轉 1451 或 1452		黃大森50001 (2/6、20)	江錫仁50026 (2/6、13、20)		黃大森50001 (2/7、14、21)	黃大森50001 (2/7、14、21)		黃大森50001 (2/8、15、22)	吳國雄60170 (2/8、15、22)		
			李玉閣60161 (2/13)	石公燦60163 (2/6、13、20)		林維讓60880 (2/7、14、21)	柯恩生61135 (2/7、14、21)		吳國雄60170 (2/8、15、22)	郭倍榮60096 (2/8、15、22)		
			林維讓60880 (2/6、13、20)	許恒瑞61316 (2/6、20)		許丕緒60168 (2/7、14、21)	林維讓60880 (2/7、14、21)		許丕緒60168 (2/8、15、22)	林維讓60880 (2/15)		
			吳可中15433 (2/6、13、20)				吳可中15433 (2/7、14、21)					
			曾建福62125 (2/6、13、20)									
睡眠障礙特別門診	睡眠障礙				李耀東11662 (第二醫療大樓1樓 精神科備診)		王俊凱14073 (第二醫療大樓1樓 精神科備診)	官怡君11294 (第一醫療大樓2樓 神經科備診)	鄔定宇08242 (第一醫療大樓2樓 神經科備診)			
	睡眠呼吸障礙		陳資濤09330 (第二醫療大樓1樓 胸腔科備診)	張志誠09005 (第二醫療大樓1樓 胸腔科備診)	劉文德11447 (第二醫療大樓1樓 胸腔科備診)	劉文德11447 (第二醫療大樓1樓 胸腔科備診)		劉文德11447 (第二醫療大樓1樓 胸腔科備診)				
	睡眠呼吸障礙手術	趙品植09312 (第一醫療大樓2樓 耳鼻喉科備診)	巫承融14667 (第一醫療大樓2樓 耳鼻喉科備診)						巫承融14667 (第一醫療大樓2樓 耳鼻喉科備診)	袁聖博60916 (第一醫療大樓2樓 耳鼻喉科備診)		
	止鼾牙套										黃金聲09520 (第一醫療大樓2樓 牙科備診(預約診))	
	自費心理諮商診 ※失眠非藥物治療、自主神經生理回饋治療、個別心理諮詢與治療 (每診限4號，初診收費800元/1小時)			自費心理師 周佳蓉16499 (第二醫療大樓9樓 睡眠中心備診)								
疼痛特別門診			李俊成15193 (2/6、20)(第一醫療大樓1樓 外科診備診)	饒紀倫08519 (限70歲)(第二醫療大樓5樓 復健科備診)					饒紀倫08519 (限70歲)(第二醫療大樓5樓 復健科備診)			
					林家璋08050 (第一醫療大樓1樓 神經外科備診)							
			◎超音波導引注射：饒紀倫 ◎熱凝療法：曾元昀、林天仁 ◎三叉神經痛及加馬刀治療：林家璋									
疼痛聯合門診			◎神經內科、神經外科、復健科、疼痛科等專科聯合門診。 ◎時段為每週二下午，限由本院醫生約診。									
第二醫療大樓一樓	內科第一門診區	感染科	22	王孝為11324 (教學診限10位)					李美慧16286			
			23	劉永慶08682	王孝為11324 (一般內科門診)			李繼弘15526	劉永慶08682	李繼弘15526	王孝為11324	
		過敏免疫風濕科	27	葉修誠15470							林聖閔15318	張又升12090
			28	蔡凱倫15031	葉修誠15470	林聖閔15318	林聖閔15318	林聖閔15318	蔡凱倫15031	張棋楨60111	蔡凱倫15031	葉修誠15470
		胸腔內科	29	李俊年08057	陳資濤09330	張志誠09005 (睡眠呼吸障礙)	羅青山16217		陳冠元14388	張志誠09005 (肺病)	李俊年08057	陳資濤09330
		30	馮博皓13199 (一般內科門診)	李岡遠13258		馮博皓13199 (肺病)	陳資濤09330 (教學診限10位)		李岡遠13258 (肺病)			
		31				劉文德11447 (睡眠呼吸障礙)	劉文德11447 (睡眠呼吸障礙)		劉文德11447 (睡眠呼吸障礙)			
	家庭醫學科門診區	家庭醫學科	25	杜瀛岳61137 (戒煙諮詢)	陳怡夙08347	蔡承諺61351	劉家鴻08469	周碩渠09140	吳捷瑩16000	陳怡夙08347	林英欽08048 (兼職業醫學科)	劉家鴻08469
			26	林姿吟16550	吳捷瑩16000		林英欽08048 (限約診)	陳羽璇16367 (限診)			劉顯達10202	
			27					洪瑞麟62104				
戒菸特別門診			杜瀛岳61137	陳怡夙08347 吳捷瑩16000	蔡承諺61351	劉家鴻08469	周碩渠09140 洪瑞麟62104	吳捷瑩16000	陳怡夙08347	林英欽08048 劉顯達10202	劉家鴻08469	
健康檢查諮詢特別門診 (第一醫療大樓12樓健康管理中心)		H12	陳怡夙08347	林姿吟16550		林英欽08048	陳筱筠61911		劉家鴻08469	方文芳61336		
健康檢查門診體檢 (第一醫療大樓2樓健康檢查中心)	H2	周碩渠09140	劉顯達10202		陳怡夙08347	林英欽08048		周碩渠09140	吳捷瑩16000			
青少年健康促進門診					林英欽08048 (限約診)							
職業醫學科(員工職場健康服務門診)	32									林英欽08048 (合併於內25診備診)		

失智症整合門診

失智症是常被忽略的一種神經退化性疾疾病，除了記憶障礙外，病人常合併產生行為及精神症狀，讓家人或照顧者身心疲累，本院開設失智症特別門診，提供失智症完整之診斷、治療及照護。

星期	星期一			星期三			星期四			星期五	
時段	上午	夜間	下午	夜間	上午	下午	上午	下午	上午	下午	
醫師	趙書屏	林佳霏	胡朝榮	趙書屏	陳龍	李耀東	胡朝榮	王俊凱	官怡君	胡朝榮	
科別	神經科	精神科	神經科	神經科	神經科	精神科	神經科	精神科	神經科	神經科	

三高整合門診

提供罹患高血糖、高血脂及高血壓病人一次看診之診療服務，並設置糖尿病衛教門診及營養諮詢門診，使病人能藉由改變日常生活習慣，達到疾病控制。

星期	星期一	星期二	星期二	星期三	星期三	星期六
時段	下午	下午	夜間	上午	夜間	上午
醫師	張安妮	何志聰	張安妮	張安妮	何志聰	張安妮
科別	新陳代謝科	新陳代謝科	新陳代謝科	新陳代謝科	新陳代謝科	新陳代謝科

早期療育聯合評估整合門診

早期療育是針對0~6歲發展遲緩兒童，提供整合性服務，包含評估及治療，完整的評估可找出兒童各方面問題點，進而提供所需之治療，並提供家長親子間互動技巧及居家訓練的方式，促進兒童發展。

(需預約，預約專線：02-22490088分機2959)

星期	星期一	星期三	星期四
時段	下午	上午	下午
小兒神經科	王傳育	郭雲鼎	王傳育
復健醫學部	吳錦雯	吳錦雯	吳錦雯
精神科	張勝傑		林直正

星期四			星期五			星期六		
上午	下午	夜間	上午	下午	夜間	上午		
黃大森50001	黃大森50001		黃明裕60435	黃大森50001 (一般門診)(限掛5位)		林鴻津60172 (2/4、18)		
柯恩生61135 (2/9、16、23)	柯恩生61135 (2/9、16、23)		黃大森50001	李信宏60171 (2/3、17)		蔡鵬飛60173 (2/11)		
黃淑賢60577 (2/9、16、23)	黃淑賢60577 (2/9、16、23)		林維讓60880	黃明燦61546 (2/10、17、24)		葉必信60174 (2/4、11、18)		
王榮昌60451 (2/9、16、23)	楊雅婷50212 (2/9、16、23)		賴弘璋50279 (2/10、17、24)			吳可中15433 (2/4、11、18)		
林維讓60880 (2/9)	洪素修60773							
黃茂栓50045	蔡鵬飛60173 (2/16)							
胡朝榮008216 (第一醫療大樓2樓 神經科看診)	李信謙08518 (第二醫療大樓1樓 精神科看診)	林宜正12023 (兒童青少年精神科) (第二 醫療大樓1樓精神科看診)	鄔定宇08242 (第一醫療大樓2樓 神經科看診)	李耀東11662 (第一醫療大樓1樓 精神科看診)		陳永展11469 (第二醫療大樓1樓精神科看診)		
劉文德11447 (第二醫療大樓1樓 內科看診)								
陳伯岳61678 (第一醫療大樓2樓 耳鼻喉科看診)			陳伯岳61678 (第一醫療大樓2樓 耳鼻喉科看診)	巫承融14667 (第一醫療大樓2樓 耳鼻喉科看診)				
	黃茂栓08686 (第一醫療大樓2樓 耳鼻喉科看診)							
			自費心理師 周佳蓉16499 (第二醫療大樓9樓 睡眠中心看診)					
				鄔定宇08242 (第一醫療大樓2樓 神經科看診)				
	饒紀倫08519 (原70號) (第二醫療大樓5 樓健檢科看診)				林天仁60038 (第一醫療大樓1樓 神經科看診)	曾元昀08513 (第一醫療大樓1樓 神經科看診)		

◎纖維肌痛症：饒紀倫

王孝為11324	劉永慶08682		李繼弘15526	劉永慶08682		王孝為11324 (2/4)(限約診)	李美慧16286 (2/11)(限約診)
林聖閣15318		張又升12090	張又升12090			李繼弘15526 (2/18)(限約診)	
蔡凱倫15031	葉修誠15470	蔡凱倫15031	葉修誠15470	邱啟勝60273		張又升12090	
陳資濤09330	馮博皓13199 (教學診)(限10位)		張志誠09005	李俊年08057	林啟嵐50322 (限25號)	李俊年08057	
李岡遠13258 (肺病)		馮博皓13199	李岡遠13258 (肺病)			羅青山16217	
劉文德11447 (睡眠呼吸障礙)	羅青山16217		陳冠元14388	羅青山16217			
周碩渠09140	林英欽08048 (高齡門診)	林姿吟16550	吳捷瑩16000	劉家鴻08469	陳筱筠61911	劉顯達10202 (2/4、18)	吳捷瑩16000 (2/11、25)
林珮琪60411	林智文16366 (限約診)	林英欽08048 (限約診)		葉睿儒15330 (限約診)		林姿吟16550	
	林姿吟16550						
周碩渠09140	林英欽08048		吳捷瑩16000	劉家鴻08469	陳筱筠61911	劉顯達10202 (2/4、18)	吳捷瑩16000 (2/11、25)
劉顯達10202	吳捷瑩16000		方文芳61336	陳筱筠61911			
陳怡夙08347	林姿吟16550		劉顯達10202	林英欽08048		劉家鴻08469	
		林英欽08048 (限約診)					
	周碩渠 50124						

慢性處方箋預約領藥(免掛號費)

網路預約：<http://www.shh.org.tw>
電話預約：2249-9961

現場預約：慢性處方箋領藥窗口批價窗口、藥物諮詢窗口

領藥時間：
藥來速：週一至週五 09:00~12:00
13:30~17:00
週六 09:00~12:00

(開車或騎機車行駛藥來速車道，免下車即可完成批價、領藥，歡迎多加利用。)

藥局：週一至週五 08:00~12:30
13:30~22:00
週六 08:00~14:00

*請於領藥前先行預約，再攜帶健保卡、處方箋，至藥局或藥來速車道批價、領藥。
*當日22時前請完成領藥，逾時需重新預約。

愛心捐款方式

戶名：衛生福利部雙和醫院
(委託臺北醫學大學興建經營)

- 1、社工基金專戶：
劃撥帳號：50104768(中華郵政)
聯絡人：社工室 陳孟昀小姐 (分機：2403)
- 2、捐款專戶：
台新商業銀行-中和分行
帳號：20201010123456
聯絡人：秘書室 李佩芸小姐 (分機：8814)

105年12月份捐款芳名錄

捐贈收入-社工基金	
無○氏	46,696
汪○仙	20,000
吳○慈	15,000
陳○智	15,000
徐○燕	10,000
郭○益	10,000
彭○昭	10,000
彭○怡	10,000
彭○柔	10,000
劉○卿	10,000
盧○靜宇	10,000
盧○阿緞	10,000
盧○玲	10,000
謝○美	10,000
其他金額：溫○花、王○却、江○慧菩薩、陳○賀、楊○、賴○權、吳○、高○珠、劉○琳、王○玉、李○卿、周○翰、林○鈴、陳○惠、陳○雲、黃○郎、宋○仁	
捐贈收入-其他	
晁○科技股份有限公司	3,000,000
沈○鸞	100,200
其他金額：信○達股份有限公司、石○燦	

感謝善心人士捐款

教學門診(限掛10位)

星期	星期一		星期二			星期三		星期四			星期五		
	上午	下午	上午	下午	下午	上午	下午	上午	下午	上午	下午		
醫師	王孝為	李協興	胡朝榮	蔡岳儒 (2/14)	陳資濤	陳淑惠	宋立勤	陳龍	馮博皓	高偉棠 (2/23)	林裕峯	柯玉誠 (2/10、24)	吳美儀
科別	成人 感染科	骨科	神經科	婦產科	胸腔 內科	小兒血液 腫瘤科	心臟內科	神經科	胸腔內科	泌尿科	腎臟內科	心臟 血管外科	腎臟內科

產科諮詢衛教門診

準媽咪在懷孕生產及產後哺餵母乳的過程要幸福順利，事前學習準備是很重要的。本院為了提供更優質的諮詢衛教品質，特別開立一對一預約服務的產科諮詢衛教門診，針對您的需求提供產前、產後及哺乳的諮詢與衛教。

時段	星期一	星期二	星期三	星期四	星期五	星期六
08:00~12:00	◆	◆	◆		◆	◆
13:00~17:00	◆	◆	◆		◆	
17:00~21:00		◆				

諮詢服務：產諮詢衛教 護理師/蔡岳儒 醫師 預約諮詢電話：02-2249-0088 分機2988

診區	科別	診間	星期一			星期二			星期三				
			上午	下午	夜間	上午	下午	夜間	上午	下午	夜間		
第一醫療大樓一樓	精神(身心科)門診	精神科(身心科)	36	王俊凱14073 (癲癇特別門診)	陳永展11469 (成人精神障礙)	李耀東11662 (睡眠障礙)	陳永展11469	李耀東11662	陳永展11469	劉宜釗14478 (戒酒戒煙戒治服務)		林佳霏15115	
			35	林佳霏15115 (老年及失智整合門診)	劉宜釗14478		劉宜釗14478	王俊凱14073 (睡眠障礙)		李信謙08518	馮榕61851	李信謙08518	
			33	林宜正12023	張勝傑60887 (兒童心智)		辜筱倫61647 (限12位)			鐘國軒60118	林宜正12023 (兒童心智)		
		自費心理諮商(限約診)	地點：第二醫療大樓9樓209病房臨床心理室 諮詢專線：02-2249-0088轉分機：										
第二醫療大樓二樓	代謝及體重管理中心 諮詢專線：02-2249-0088 轉分機8761	代謝症候群門診	1										
		體重管理整合門診	1	體重管理免費諮詢(需事先預約)			體重管理免費諮詢(需事先預約)			體重管理免費諮詢(需事先預約)			
第二醫療大樓三樓	眼科門診區	眼科	1	林怡嬋09313 (小兒眼科X眼整型)	林孟穎10208 (屈光X眼整型)	林孟穎10208 (限40號) (屈光X眼整型)	沈筠惇08680 (角膜X眼整型)	沈筠惇08680 (角膜X眼整型)	吳廷郁14304 (視網膜X眼神經)			許祺鑫11069 (限30號X青光眼)	
			2	吳嘉敏11068 (視網膜X葡萄膜炎)	許祺鑫11069 (限30號X青光眼)		林孟穎10208 (屈光X眼整型)			許祺鑫11069 (限30號X青光眼)	吳廷郁14304 (視網膜X眼神經)		
			3	吳廷郁14304 (視網膜X眼神經)	許紋銘08054 (限55號X眼整型) (眼窩重建)				林億倫12294 (限20號)		許紋銘08054 (限55號) (眼整型X眼窩重建)	許紋銘08054 (限45號) (眼整型X眼窩重建)	
	準分子雷射										免費諮詢電話：0809-016-008		
	皮膚科門診區	皮膚科	1	李婉若08250 (凍甲矯正)	鄒嘉倫12314	葉斯維60891	施怡賢13263	李婉若08250 (指甲矯正及腳甲特別門診)	林欣儀61140	李婉若08250 (乾癬特別門診)	鄒嘉倫12314	李捷琦16271	
2			李捷琦16271	金思穎11328	施怡賢13263 (接觸性皮炎)	金思穎11328			林欣儀61140	許哲源14389			
3													
醫學美容診 (醫學美容中心)	1				楊弘旭60884	林明秀61314		鄒嘉倫12314					
	◎育髮：李婉若 ◎抽脂、自體脂肪移植：楊弘旭、葉斯維、李杰年 ◎狐臭手術：葉斯維												
第二醫療大樓五樓	復健科門診區	復健科	1	劉燦宏08055	吳錦雯09442	饒紀倫08519 (限70號)	陳弘洲10462	吳錦雯09442	黃士璋13001	饒紀倫08519 (限70號)	黃士璋13001	吳錦雯09442	
			2	陳弘洲10462	林育如14001		林育如14001	周林傳11423		周林傳11423			
			3										
										劉燦宏08055 (兒童復健) 吳錦雯09442 (兒童復健) 第一醫療大樓門診區			

各科症狀參考表

骨科	骨折、骨節疼痛、脫臼、骨質炎、關節退化、腰酸背痛、關節炎、骨畸形、骨腫瘤、脊椎病變、小兒骨關節異常、脊椎骨骨折、脊椎側彎、駝背、僵直性脊椎炎畸形、坐骨神經痛、運動傷害、骨質疏鬆症。
家庭醫學科	18歲以上不分性別，凡症狀不明者，均可看診。特別適於初診的篩檢與診斷、一般疾病及慢性病的追蹤治療，並作預防注射及健康檢查評估建議；一般疾病如感冒、頭痛、頭暈、腰痛、疲倦、消化不良、腹瀉、關節痛等；中老年慢性病如高血壓、心臟病、糖尿病、高血脂、痛風、骨質疏鬆、更年期症候群等。
整形外科	美容整形(雙眼皮、去眼袋、隆鼻、狐臭、隆下巴、隆乳、拉皮、抽脂、磨皮、修疤、除痣、除斑)、先天畸形(唇裂、顎裂及各種臉面部畸形、多指症、併指症及其他手部先天畸形)、手外科(一切手部外傷、骨折)、頭頸部腫瘤(良性及惡性腫瘤)、燙傷或疤痕、一般整形(全身皮膚各種良性、惡性腫瘤及潰爛)。
神經外科	頭、脊髓外傷、周邊神經損傷、多汗症、頸或腰椎骨刺合併神經痛、背部疼痛、四肢酸麻、腦瘤、脊椎瘤、腦中風外科治療、動脈瘤、腦脊液靜脈畸形及其他腦血管疾病、頸動脈狹窄、先天性畸形如水胎痕、帕金森氏症、三叉神經痛、坐骨神經痛、半面顏面神經痙攣、加馬刀手術、脊椎微創手術、骨質疏鬆治療。
一般及創傷外科	外傷、皮膚及皮下腫瘤、疝氣、腹痛、腹膜炎。
乳房外科	乳房腫瘤塊、乳癌、乳房疾病。
肝膽胰外科	膽囊炎、膽結石、膽腫瘤、肝腫瘤、胰臟腫瘤。
上消化道外科	胃腫瘤、胃食道逆流、腸阻塞、上腹痛。
內分泌外科	甲狀腺及副甲狀腺疾病、腎上腺。
移植外科	肝移植、腎移植。
大腸直腸外科	大腸直腸腫瘤、便秘、腹瀉、血便、痔瘡、腹痛、肛門瘻管、肛門狹窄、骨盆腔腫瘤、腹腔鏡手術、達文西手術
腫瘤聯合門診	頭頸部腫瘤、婦科腫瘤、腫瘤內科、乳房腫瘤、肝膽胰腫瘤、大腸直腸腫瘤、胃部腫瘤、肺及胸腔腫瘤、腦腫瘤、骨節腫瘤等特別門診。
血液病門診	一般常規血液或血球檢驗、紅血球異常、白血球過多、白血球不足、血小板過多或過少、血癌、淋巴腺腫大、淋巴瘤、骨髓瘤及其他骨髓異常、紫斑、不明原因出血、血液凝固異常、貧血、多血症、血友病、全部血球不足症及不明原因皮下腫塊或其他疑似血液或血球異常。
血管外科及淋巴疾病	下肢動脈阻塞(包括間歇性跛行、靜止痛、足趾潰瘍或壞死等)、糖尿病足潰瘍、靜脈曲張、靜脈潰瘍、動靜脈瘻管等。
胸腔外科	氣胸(呼吸急促)、肺肋膜積水、肺部腫瘤、肺膿瘍、縱膈腔腫瘤、胸部外傷(撞傷、槍傷、刀傷)、食道疾病(食道癌、灼傷、狹窄等)。
心臟外科	冠状動脈阻塞、心臟瓣膜狹窄或逆流、細菌性心內膜炎、心包膜積水、心包膜炎、先天性心臟病等。
小兒科	一般兒科疾病及18歲以下之呼吸道疾病、感冒、喉嚨不適、耳朵疼痛、發燒與感染、氣喘、過敏、胃腸道疾病、神經系統疾病、癲癇、抽搐、不自主運動等新生兒疾病、小兒心臟疾病、異位性皮膚炎、健康檢查、預防注射、育嬰指導、健康諮詢、疝氣修補、陰囊水腫切除、隱睾矯正、包皮手術、尿道下裂矯正、泌尿道畸形及尿液逆流矯正、腫瘤切除、胃腸道及肝膽手術、肛門疾病、漏斗胸及雞胸矯正、食道及肺臟手術。

星期四			星期五			星期六		
上午	下午	夜間	上午	下午	夜間	上午		
李耀東 ¹¹⁶⁶² (老年及失智聯合門診)	王俊凱 ¹⁴⁰⁷³ (老年精神障礙)	劉宜釗 ¹⁴⁴⁷⁸	李耀東 ¹¹⁶⁶² (老人失智與失眠)	邱一航 ⁶⁰¹¹⁴ (成人門診)	王俊凱 ¹⁴⁰⁷³	陳永展 ¹¹⁴⁶⁹ (睡眠障礙)		
林佳霏 ¹⁵¹¹⁵	李信謙 ⁰⁸⁵¹⁸ (睡眠障礙)		林佳霏 ¹⁵¹¹⁵ (失智症)	黃守宏 ⁶⁰¹⁵⁵ (睡眠障礙)		李信謙 ⁰⁸⁵¹⁸		
辜筱倫 ⁶¹⁶⁴⁷ (限12位)		林宜正 ¹²⁰²³	林宜正 ¹²⁰²³ (兒童心智)					

70211/70212/70217

		謝安慈 ⁵⁰¹³⁹ (限50號)				蘇彥豪 ⁵⁰⁰⁹⁵ (2/4-18)	黃銘德 ⁵⁰⁰⁸² (2/11-25)
	劉顯達 ⁵⁰³²⁴						
體重管理免費諮詢 (需事先預約)			體重管理免費諮詢 (需事先預約)				
營養諮詢門診 (自費-需預約)			營養諮詢門診 (自費-需預約)				

沈筠惇 ⁰⁸⁶⁸⁰ (角膜X眼整形)	林怡嬋 ⁰⁹³¹³ (限55號) (小兒眼科X眼整形)	吳嘉敏 ¹¹⁰⁶⁸ (視網膜X葡萄膜炎)	林怡嬋 ⁰⁹³¹³ (2/17限65號) (小兒眼科X眼整形)	吳廷郁 ¹⁴³⁰⁴ (視網膜X眼神經)	沈筠惇 ⁰⁸⁶⁸⁰ (2/3-17) (角膜X眼整形)	沈筠惇 ⁰⁸⁶⁸⁰ (2/25)(角膜X眼整形)	吳嘉敏 ¹¹⁰⁶⁸ (2/4-11)(視網膜X葡萄膜炎)	林怡嬋 ⁰⁹³¹³ (2/10-24) (小兒眼科X眼整形)
	吳廷郁 ¹⁴³⁰⁴ (視網膜X眼神經)	吳嘉敏 ¹¹⁰⁶⁸ (視網膜X葡萄膜炎)	林怡嬋 ⁰⁹³¹³ (2/10-24) (小兒眼科X眼整形)					

		許祺鑫 ¹¹⁰⁶⁹ (限30號)(青光眼)				林孟穎 ¹⁰²⁰⁸ (2/4-18)(屈光X眼整形)	許祺鑫 ¹¹⁰⁶⁹ (2/11-25)(限30號)(青光眼)
		許紋銘 ⁰⁸⁰⁵⁴ (限55號)(眼整形) (限高重建)	林億倫 ¹²²⁹⁴ (限20號)				

院內電話：02-2249-0088 轉 1917

葉斯維 ⁶⁰⁸⁹¹	林欣儀 ⁶¹¹⁴⁰	金思穎 ¹¹³²⁸	金思穎 ¹¹³²⁸	施怡賢 ¹³²⁶³ (小兒皮膚特別門診)	鄒嘉倫 ¹²³¹⁴	李婉若 ⁰⁸²⁵⁰
鄒嘉倫 ¹²³¹⁴			杜威廷 ¹³³³⁴	李捷琦 ¹⁶²⁷¹	李捷琦 ¹⁶²⁷¹ (張甲培申請正)	施怡賢 ¹³²⁶³
						李捷琦 ¹⁶²⁷¹
			李婉若 ⁰⁸²⁵⁰	鄒嘉倫 ¹²³¹⁴		李杰年 ⁶²¹³⁶

◎眼袋、雙眼皮手術：楊弘旭、李杰年

劉燦宏 ⁰⁸⁰⁵⁵	饒紀倫 ⁰⁸⁵¹⁹ (限70號)	陳弘洲 ¹⁰⁴⁶²	黃士璋 ¹³⁰⁰¹	劉燦宏 ⁰⁸⁰⁵⁵ (減重量特別門診)	林育如 ¹⁴⁰⁰¹	周林傳 ¹¹⁴²³
黃士璋 ¹³⁰⁰¹	吳錦雲 ⁰⁹⁴⁴² (成人復健)		林育如 ¹⁴⁰⁰¹	周林傳 ¹¹⁴²³		
			黃士璋 ¹³⁰⁰¹ (預約診) (第一醫療大樓1樓130診室)	陳弘洲 ¹⁰⁴⁶² (第一醫療大樓1樓130診室)		

➔ 病歷影本申請流程

1. 受理程序:

① 申請方式：可至「關防用印」櫃檯臨櫃申請，或傳真(02) 2248-1121申請。

② 申請人以病人本人或法定代理人為主。

非本人或法定代理人之申請人，應另檢附病人或法定代理人的委託書。(需檢附病人身分證件正本、健保卡及代理人的身分證件正本。若為法定代理人需出示相關證明文件)

③ 申請書及委託書可於本院網站下載。

(<http://www.shh.org.tw>)

2. 申請時間：

週一至週五：9:00~18:00

週六：9:00~13:00

(檢驗報告可當日索取，病歷影印需3天)

➔ 診斷證明書申請流程

1. 門診：

掛號並經醫師診斷後開立，確認資料無誤後，至批價櫃檯結帳時告知所需份數並用印。

2. 急診：

在急診掛號申請，由急診醫學部醫師開立，確認資料無誤後，至急診櫃檯結帳時告知所需份數並用印。

2. 住院：

在各病房護理站申請，由主治醫師開立，確認資料無誤後，至住出院櫃檯告知所需份數並用印，費用於出院時一併計價。



本院提供「越南語版」與「印尼語版」之各科症狀參考表，歡迎向1樓志工服務台索取！

泌尿科	小兒及成人腹股溝疝氣、腰痛及血尿、腎臟結石、輸尿管結石及膀胱結石、攝護腺肥大、小便無力、頻尿、急尿、夜間頻尿、攝護腺發炎、泌尿道發炎(小便疼痛、血尿)、尿失禁、精索靜脈曲張、陰囊腫痛、血精、夜間遺尿(尿床)、包皮過長、隱睾症、男性結紮、男性性功能障礙、男性不孕症、性病、泌尿道腫瘤。
眼科	一般眼疾、視網膜剝離、飛蚊症、眼臉整形重建、雙眼皮手術、眼袋手術、肉毒桿菌之注射、眼瞼下垂、黃斑部病變、白內障、青光眼、斜視、弱視、結膜角膜炎、角膜移植、視力保健、驗光、眼窩腫痛、鼻淚管阻塞、糖尿病眼病變、準分子雷射(矯正近視、遠視、散光、老花)。
心臟內科	高血壓、血脂異常、心絞痛、心肌梗塞、胸膈、胸悶、氣喘(哮喘)、心臟衰竭、心悸、心律不整。
感染科	發燒、咳嗽、小便疼痛困難、全身酸痛、腹瀉、不明熱、上呼吸道感染、肺炎、肺結核、泌尿道感染、感染性腹瀉、腹部膿瘍、中樞神經系統感染、心內膜炎、軟組織發炎、蜂蟻組織炎、骨髓炎。
胸腔內科	咳嗽、咳血、氣喘、胸悶、慢性阻塞性肺疾病、肺結核、肺腫瘤、慢性肺炎、肺炎、呼吸道異物取出、塵肺病、肺症(包括肺氣腫及慢性支氣管炎)、肺膿瘍、支氣管炎及支氣管擴張等各種肺部疾病、膿胸、肋膜炎等各種肋膜炎與縱膈病變。
神經科	頭痛、頭暈、癲癇、中風、半身不遂、肌力減退喪失、肢體無力、手腳麻木、頭痛、背痛、腦炎、腦膜炎、肌肉病變、各種神經痛(肌肉抽痛、痙攣、手腳顫抖、不自主運動、步調不穩、失語症、意識障礙、癱瘓、暈眩、腰酸背痛、眼球運動障礙、顏面神經障礙、職業性神經系統疾病)。
腎臟內科	急性腎衰竭之血液透析治療(洗腎)、腹膜透析治療、慢性腎功能不全、糖尿病腎病變之防治、高血壓、痛風、泌尿道感染、水腫、蛋白尿、血尿、腰痛。
風濕免疫科	臉頰紅斑、晨間僵硬、關節腫脹、肌肉酸痛、慢性背痛、過敏性鼻炎、氣喘、紅斑性狼瘡、多肌炎、硬皮病、血管炎、類風濕性關節炎、退化性關節炎、痛風、僵直性脊椎炎、肌腱炎等。
精神科	睡眠障礙、憂鬱、焦慮、自律神經失調、恐慌、強迫思考及行為、壓力反應、適應障礙、身心症狀、認知功能障礙、老年精神症狀、幻聽、妄想等思覺失調症狀、情緒、行為等躁鬱症症狀、酒癮、藥癮等行為及相關精神症狀、自閉症、注意力不足過動症、智能障礙、學習障礙。心理衛教、心理治療、家庭及婚姻諮商、生理回饋治療。
新陳代謝科	糖尿病、甲狀腺疾病、痛風、高血壓、高血脂症、骨質疏鬆症、體重異常變化、生長異常、多尿症、劇渴症、心悸、多毛症、全身無力、副甲狀腺疾病、腦下垂體疾病、腎上腺疾病。
消化內科 (肝膽腸胃科)	腹痛、腹鳴、腹脹、腹瀉、大便不規則、食慾不振、消化不良、胃酸、胃潰瘍、黑色便、鮮血便、吐血、貧血、吞嚥困難、白色便、B型及C型肝炎、肝硬化、膚色變黃、肝機能異常、肝膽結石。
耳鼻喉科	鼻塞、流鼻血、鼻過敏、鼻竇炎、口腔癌、鼻咽癌、口咽癌、下咽癌、喉癌、甲狀腺腫瘤、頸部腫瘤、鼻息肉、耳鳴、耳痛、耳聾、耳流膿、聽力障礙、暈眩、顏面神經麻痺、舌嚥困難、扁桃腺炎、聲音沙啞、語言障礙、兒童耳鼻喉疾病、感冒。
婦產科	婦科腫瘤、婦癌、一般婦科疾病、婦女泌尿(含尿失禁)、高危險妊娠、生產及產前產後之照顧、懷孕早期篩檢、不孕症、超音波檢查、陰道鏡、子宮鏡、腹腔鏡檢查及手術。
復健科	腦傷(頭部外傷)後遺症、運動傷害、骨科術後復健、心肺復健、燒傷後遺症、手外傷術後復健、腦性麻痺、感覺統合異常、吞嚥困難、發聲矯正、截肢後復健。
牙科	蛀牙、齒內炎症、缺牙、固定或活動假牙製作、牙齒傾倒、牙齒齒咬、牙周手術、牙周組織再生術、特殊合金膏復牙、唾液腺及頸部良性惡性腫瘤、顏面外傷骨折、顏面正顎手術、顫顫關節疾病、人工牙科種植及修復、牙齒排列不整、擁擠、暴突等之齒列矯正。
皮膚科	一般皮膚病、皮膚癬、紅疹、青春痘、禿髮、灰指甲、紅斑性狼瘡、黑斑、雀斑、皮膚腫瘤、多汗症、疣、性病、美容醫學(果酸換膚、雷射除斑、皺紋、痣等)、皮膚美容手術、紫外線治療、冷凍治療。
特殊需求者 口腔照護中心	特別為身心障礙者，提供衛教、塗氟、洗牙、補牙、根管治療、補綴、矯正、牙科手術等口腔與顏面疾病之預防、治療及復健。

藥劑部「用藥安全講座」



講座地點：第一醫療大樓一樓門診藥局候藥區前

日期	時間	題目	主講人
2/14 (二)	14:30-15:00	骨質疏鬆症	曹景萱 藥師

實際衛教時間以藥局門前公布海報為主

雙和生活保健系列講座

講座時間：週一 10:00~10:30

週四 10:30~11:00

講座地點：週一於第一醫療大樓一樓大廳
週四於第一醫療大樓二樓9診候診區
(糖尿病衛教室候診處)



日期	題目	主講人
2/2 (四)	春假	
2/6 (一)	肥胖對健康的影響	陳美玲 護理師
2/9 (四)	糖尿病足部護理	陳金吟 衛教師
2/13 (一)	銀髮族的保健	章映安 護理師
2/16 (四)	飲食紅綠燈	蘇哲永 營養師
2/20 (一)	慢性呼吸道疾病	林妙玲 護理師
2/23 (四)	糖尿病用藥須知	吳婉菱 藥師
2/27 (一)	認識糖尿病	邱雅雯 護理師

小兒部衛教講座



地點：第一醫療大樓二樓小兒科門診候診區和健兒門診外側

日期	時間	主題	講師
2/6 (一)	10:30-11:00	家有氣喘兒該怎麼辦? 氣喘急性期處理	李雯玲 衛教師
2/10 (五)	15:00-15:30	幼兒用藥安全	陳佑詩 藥劑師
2/13 (一)	10:30-11:00	病毒性腸炎	李雯玲 衛教師
2/15 (三)	15:00-15:30	嬰幼兒牙齒保健	陳宏志 牙醫師
2/17 (五)	10:30-11:00	玫瑰疹	李雯玲 衛教師
2/20 (一)	15:00-15:30	腺病毒感染	李雯玲 衛教師
2/24 (五)	15:00-15:30	預防注射 肺炎鏈球菌疫苗	李雯玲 衛教師
2/27 (一)	15:00-15:30	泌尿道感染	李雯玲 衛教師



時間：
週一至週五 8:00~21:00
週六 8:00~12:00

地點：一樓志工服務台

✦ 安寧療護意願登記
✦ 器官捐贈同意書簽署

社會工作室邀請您 (02) 2249-0088 轉 2406 葉小姐

復健醫學部減重服務

健康體重管理諮詢專線

肥胖判別、減重飲食、運動減重、減重迷思、減重停滯

✦ 免話費、諮詢費 ✦ 即時線上諮詢 ✦ 個人量身規劃

市話、網路skype直撥：

0800-367-100

LINE ID搜尋：

@call0800367100

服務時間：

每週一至週六 09:00~21:00



掃描網路電話
QR Code



掃描 LINE
QR Code

✦ EASY SO 曲線雕塑中心

對象：想透過專業健康有效之方式，達到局部瘦身及體重管理者

諮詢時間：週一~週五 9:00~21:00

諮詢電話：(02) 2249-0088轉1614或0909-386-543

代謝及體重管理門診

診別	週一	週三	週四	週五	週六
上午		蘇彥豪		謝安慈	黃銘德 蘇彥豪
下午	黃銘德		劉顯達		

『代謝及體重管理中心』開設體重管理整合門診、代謝症候群門診

星期一至星期五 09:00-17:00，提供：

1. 代謝及體重管理手術諮詢 2. 專業身體組成分析 3. 雷刨子減脂、4D電波馬甲體驗課程 4. 體重管理免費諮詢 5. 自費營養師諮詢

✦ 減重班、運動班、一對一教練、銀髮族運動課，開放預約中 ✦

洽詢專線：(02) 2249-0088轉8761；(02) 8245-7600

門診地點：第二醫療大樓二樓 代謝及體重管理中心

營養室「營養保健講座」



講座地點：第一醫療大樓二樓9診候診區

日期	時間	題目	主講人
2/15 (三)	10:00-10:30	高脂血症飲食	蘇哲永 營養師



榮獲

新北市 104 年度
衛生局督導考核
優等獎

及

衛生福利部 105 年度
產後護理機構評鑑
優等獎

雙和醫院 附設產後護理之家

提供媽咪和寶貝們貼心、細心
及無微不至的照顧

歡迎預約參觀，例假日參觀訪客較多，敬請提前預約。

地址：新北市中和區中正路291號雙和醫院-第二醫療大樓16樓
預約電話：(02)2249-0088#76951、76954

二樓健檢中心 體檢項目

類別	成人健檢	一般民眾	外籍人士
對象	(1) 40歲以上 (每三年一次) (2) 65歲以上 (每年一次)	一般勞工體檢、供膳餐飲人員體檢、公司新進人員體檢、駕照審驗體檢、看護體檢、入住安養中心體檢...等	免費新住民體檢、乙表體檢、外籍勞工、外籍教師
受檢時段	週一至週五 下午 13:00~16:00	週一至週五 下午 13:00~16:00	週一至週五 下午 13:00~15:30
注意事項	請攜帶健保卡；請空腹(禁食、禁水)至少6小時以上	視檢查項目決定是否空腹	不須空腹
備註	不需預約，受檢當日請至一樓掛號，並於開放服務時間內，至現場抽取號碼牌等候叫號報到即可。 ※ 公司新進人員體檢，請攜帶公司受檢項目。		

⇨ 洽詢電話：(02) 2248-1911

成人健檢

檢查項目：

- 血液檢查：飯前血糖 AC、肝功能 (SGOT、SGPT)、腎功能 (肌酸酐 CRTN、腎絲球過濾率 eGFR)、膽固醇 T-CHO、三酸甘油脂 TG、高低密度脂蛋白 (HDL、LDL)
- 尿液檢查 (蛋白質)
- 身體檢查 (身高、體重、身體質量指數 BMI、視力、血壓、腰圍... 等)
- 簡易憂鬱症篩檢

勞工體檢 (勞工委員會規定項目)：

檢查項目：

- 身體檢查 (身高、體重、身體質量指數 BMI、視力、血壓、腰圍... 等)
- 血液檢查：白血球計數 W.B.C、紅血球計數 R.B.C、血色素 Hb、紅血球平均體積 MCV、飯前血糖檢查 AC、肌酸酐、丙酮轉氨基脢 SGPT、三酸甘油脂 TG、總膽固醇 T-CHOL、新進員工 - 加驗高密度脂蛋白 (HDL-C)、定期員工 - 加驗高、低密度脂蛋白 (HDL-C、LDL-C)
- 尿液檢查 (尿糖、尿蛋白、潛血)
- 胸部正面 X 光 Chest PA
- 醫師理學

※ 注意事項：

- 請空腹 (禁食、禁水) 至少 6 小時以上
- 報告天數：10 個工作天 (星期六、日不算工作天)

禮聘賢達

1. 主治醫師：急診重症醫學部、兒科部、心臟內科、整形外科、胸腔內科、家庭醫學科、麻醉科、眼科。需具專科/次專科醫師證書，具論文著作、部定教職者佳。

牙科部主治醫師：家庭牙醫科、牙周病科、特殊需求者口腔照護中心。具專科/次專科醫師證書者佳。

加護病房專責主治醫師：心臟內科。需具專科/次專科醫師證書。

2. 住院醫師：

106年第一年住院醫師：外科部、內科部、兒科部、病理科

第二年住院醫師：內科部

第三年以上住院醫師：牙科部(廣復假牙科、家庭牙醫科)

研究醫師：胸腔內科、心臟內科，已完成3年內科專科訓練。

3. 藥劑部藥師：具藥師證書，具臨床或研究經驗者尤佳。

4. 護理人員：具護理師/護士證書，具1~3年相關工作經驗者尤佳。

急診、加護病房(內、外、兒科)、手術室、血液透析室、病房(內、外、婦、兒科)、門診、失智症病房護理人員、精神科急性病房護理人員

5. 牙科部護理師：具護理師證書，牙助證執照及口腔衛生相關學系背景者尤佳。

6. 健康管理中心遠距照護個案管理師：專科以上，畢業，具護理師/護士證書，有健康管理工作或臨床工作經驗者尤佳。

7. 保險組申報人員：專科以上，具健康保險協會證照者尤佳。

⇨ 歡迎身心障礙者及原住民加入

⇨ 請備履歷資料及相關證書影本寄：23561 新北市中和區中正路291號(人力資源室收)

⇨ 詳情請上網址：

雙和醫院官網 <http://www.shh.org.tw/> 職缺與錄取名單調查

1111人力銀行 <http://goo.gl/D2xKic>

104人力銀行 <https://goo.gl/vRsQJO>

癌症免費篩檢 請攜帶健保卡

檢查項目	適用對象
子宮頸抹片檢查 (每1年1次)	30歲以上女性
乳房攝影檢查 (每2年1次)	45~69歲女性 40~44歲二等親內曾罹患乳癌者
口腔黏膜檢查 (每2年1次)	30歲以上吸菸或嚼食檳榔者
糞便潛血檢查 (每2年1次)	50~75歲男女性

諮詢電話：(02) 2249-0088 轉 1262、1263、2079 (社區醫學部)

雙和醫院交通指引參考資料

■ 永和 ➔ 雙和

搭乘公車或永和免費接駁車，於景安、南勢角、頂溪、永安市場捷運站，轉搭本院接駁車。(詳情請見背面資訊)

■ 板橋 ➔ 雙和

公車

- 搭橋5至雙和醫院站。
- 搭307、57、625、土城工業區-木柵(中央路、中華路)、793、796至台貿一村，步行或搭本院接駁車。
- 搭土城-外南、1073至景安捷運站，轉搭本院接駁車。

捷運

- 板南線→忠孝新生站→中和新蘆線，至景安捷運站轉搭本院接駁車。

開車

- 文化路→民生路→中和·中正路→雙和醫院
- 民生路→64號快速道路【新店方向】→圓通路匝道→中和·中正路→雙和醫院

■ 萬華 ➔ 雙和

公車

- 搭201、214、241、262、307、628、706、275至台貿一村，步行或搭本院接駁車。
- 搭202至景安捷運站轉搭本院接駁車。
- 搭5、227、241、248、249、250、262、304(承德線、重慶線)、624、670、706、214至頂溪捷運站轉搭本院接駁車。

捷運

- 板南線→忠孝新生站→中和新蘆線，至景安捷運站轉搭本院接駁車。

開車

- 萬大路→華中橋→中和·景平路→中正路→雙和醫院
- 和平西路三段→華江橋→板橋·文化路一段→民生路→中和·中正路→雙和醫院

■ 土城 ➔ 雙和

公車

- 搭藍41至雙和醫院站。
- 搭275、706、625、921、706、8、土城工業區-木柵、三峽-捷運景安站、908至台貿一村，步行或搭本院接駁車。
- 搭262、625、土城-外南至景安捷運站轉搭本院接駁車。

捷運

- 板南線→忠孝新生站→中和新蘆線，至景安捷運站轉搭本院接駁車。

開車

- 金城路→中和·連城路→中正路→雙和醫院
- 由「土城交流道」→北二高→下中和交流道右轉→中和·中正路→雙和醫院

■ 新店 ➔ 雙和

公車

- 搭橋9至雙和醫院站。
- 搭8、793、796、土城工業區-木柵(中央路、中華路)至台貿一村，步行或搭本院接駁車。
- 搭橋1、綠2右、綠2左、綠3、綠6、綠8、202至景安捷運站，轉搭本院接駁車。

捷運

- 松山新店線→古亭站→中和新蘆線，至景安捷運站轉搭本院接駁車。

開車

- 復興路→秀朗橋→中和·景平路→中正路→雙和醫院
- 由「新店交流道」或「新店安坑交流道」→北二高→下中和交流道右轉→中和·中正路→雙和醫院

★ 64 線快速道路 (東西向快速道路八里新店線)：從板橋、新莊方向過來的民眾，請於圓通路出口下，即可抵達醫院。

免費雙和接駁車

注意事項

■ 中和線捷運站候車處

- 頂溪站 (1號出口左側) 永安市場站 (出口右轉70公尺)
- 景安站 (出口) 南勢角站 (4號出口臨與南路)

■ 下方表列適用於週一至週五 ■ 假日行駛時間另於各路線下方註明

景安、南勢角捷運站

雙和		景安		雙和		景安		雙和		景安		雙和		景安		雙和		景安		雙和		景安		雙和		景安		雙和		景安		雙和		景安		雙和		景安																																																										
07:00	07:10	07:20	07:30	07:40	07:50	08:00	08:10	08:20	08:30	08:40	08:50	09:00	09:10	09:20	09:30	09:40	09:50	10:00	10:10	10:20	10:30	10:40	10:50	11:00	11:10	11:20	11:30	11:40	11:50	12:00	12:10	12:20	12:30	12:40	12:50	13:00	13:10	13:20	13:30	13:40	13:50	14:00	14:10	14:20	14:30	14:40	14:50	15:00	15:10	15:20	15:30	15:40	15:50	16:00	16:10	16:20	16:30	16:40	16:50	17:00	17:10	17:20	17:30	17:40	17:50	18:00	18:10	18:20	18:30	18:40	18:50	19:00	19:10	19:20	19:30	19:40	19:50	20:00	20:10	20:20	20:30	20:40	20:50	21:00	21:10	21:20	21:30	21:40	21:50	22:00	22:10	22:20	22:30	22:40	22:50	23:00

◎週六行駛時段以綠色註記 ◎週日行駛時段以●註記 ◎國定假日依門診時間調整

◎週六末班車為14:00 ◎週日不發車 ◎國定假日依門診時間調整

頂溪、永安市場捷運站

萬芳秀朗線

土城、壽德新村路線

雙和	永安市場	頂溪	保生路口	四知新城	台貿一村	雙和醫院	經理新村	秀山國小	秀朗國小	得利路	劉厝	雙和	雙電所	平和里 (延平街)	壽德新村	延和路	永豐路口	平和里 (金城路)	防汛路					
07:00	07:15	07:20	07:26	07:35	07:38	直達萬芳醫院						08:00	08:10	08:15	08:20	08:25	08:30	08:35	08:38					
08:00	08:15	08:20	08:26	08:35	08:38	直達雙和醫院						09:00	09:10	09:15	09:20	09:25	09:30	09:35	09:38					
09:00	09:15	09:20	09:26	09:35	09:38	直達雙和醫院						10:00	10:10	10:15	10:20	10:25	10:30	10:35	10:38					
10:00	10:15	10:20	10:26	10:35	10:38	直達雙和醫院						11:00	11:10	11:15	11:20	11:25	11:30	11:35	11:38					
11:00	11:15	11:20	11:26	11:35	11:38	直達雙和醫院						休息												
12:00	12:15	12:20	12:26	12:35	12:38	07:00由萬芳醫院發首班車直達雙和醫院						13:00	13:10	13:15	13:20	13:25	13:30	13:35	13:38					
13:00	13:15	13:20	13:26	13:35	13:38	08:20由萬芳醫院發首班車直達雙和醫院						14:00	14:10	14:15	14:20	14:25	14:30	14:35	14:38					
14:00	14:15	14:20	14:26	14:35	14:38	09:20 10:20 10:40 10:45 10:48 10:52 10:57						15:00	15:10	15:15	15:20	15:25	15:30	15:35	15:38					
15:00	15:15	15:20	15:26	15:35	15:38	13:40 14:00 14:05 14:08 14:12 14:17						16:00	16:10	16:15	16:20	16:25	16:30	16:35	16:38					
16:00	16:15	16:20	16:26	16:35	16:38	15:40 16:00 16:05 16:08 16:12 16:17						附設醫院路線												
17:00	17:15	17:20	17:26	17:35	17:38	18:40 19:00 19:05 19:08 19:12 19:17						雙和醫院	六張犁	附設醫院	雙和醫院	海山	捷運	大同	長風	土城	捷運			
18:00	18:15	18:20	18:26	18:35	18:38	20:40 21:00 21:05 21:08 21:12 21:17						09:00	09:25	06:50	08:00	08:20	08:23	08:26	08:30	08:33	08:38			
19:00	19:15	19:20	19:26	19:35	19:38	◎首班車：07:00(萬芳醫院→雙和醫院) ◎週日不發車						10:20	10:45	09:40	10:10	10:25	10:28	10:31	10:34	10:37	10:40			
20:00	20:15	20:20	20:26	20:35	20:38	◎末班車：20:40(萬芳醫院→雙和醫院) ◎雙和到萬芳(只提供下車服務) ◎萬芳到雙和(只提供上車服務)						14:00	14:25	11:00	13:00	13:15	13:18	13:21	13:24	13:27	13:30			
21:00	21:15	21:20	21:26	21:35	21:38	◎週六末班車：13:40(萬芳醫院) →雙和醫院 ◎週日不發車						15:20	15:45	16:00	15:00	15:15	15:18	15:21	15:24	15:27	15:30			
22:00	22:15	22:20	22:26	22:35	22:38	◎週六末班車：13:40(萬芳醫院) →雙和醫院 ◎週日不發車						17:30	17:55	18:10	19:00	19:15	19:18	19:21	19:24	19:27	19:30			
												19:00	19:25	19:40	19:10	19:25	19:28	19:31	19:34	19:37	19:40			
												20:30	20:55	21:10	◎首班車：08:00 ◎末班車：19:10 ◎週六末班車：13:00 ◎週日不發車									
												21:40												

◎週六末班車為14:00 ◎週日不發車 ◎國定假日依門診時間調整

◎週六末班車為13:00 ◎週日不發車

板橋線

雙和醫院	致理技術學院	板橋區公所	後站商園	民權路口	板橋花市
		07:00	07:03	07:05	07:10
07:40	08:00	08:10	08:13	08:15	08:20
08:40	09:00	09:10	09:13	09:15	09:20
09:40	10:00	10:10	10:13	10:15	10:20
10:40	11:00	11:10	11:13	11:15	11:20
休息					
12:40	13:00	13:10	13:13	13:15	13:20
13:40	14:00	14:10	14:13	14:15	14:20
14:40	15:00	15:10	15:13	15:15	15:20
15:40	16:00	16:10	16:13	16:15	16:20
16:40	17:00	17:10	17:13	17:15	17:20
17:40	18:00	18:10	18:13	18:15	18:20
休息					
19:40	20:00	20:10	20:13	20:15	20:20
20:40	21:00	21:10	21:13	21:15	21:20
21:40	22:00	22:10	22:13	22:15	22:20

◎週六末班車為13:40 ◎週日不發車 ◎國定假日依門診時間調整

板橋三線

雙和醫院	捷運新埔站	溪頭	華江橋	雙十路	埔墘	員山派出所
	07:00	07:06	07:11	07:15	07:22	07:40
09:10	09:28	09:34	09:37	09:40	09:45	09:53
11:10	11:28	11:34	11:37	11:40	11:45	11:53
14:00	14:18	14:24	14:27	14:30	14:35	14:43
16:00	16:18	16:24	16:27	16:30	16:35	16:43
18:00	18:20	18:26	18:31	18:35	18:42	18:58
20:20	20:38	20:44	20:47	20:50	20:55	21:03

◎首班車：07:00由捷運新埔站發車 ◎末班車：20:20 ◎週六末班車：14:00 ◎週日不發車

交通指引

- 公車**
- 「雙和醫院站」：橘5、橘9、藍41、橘2、242 中和區捷運免費接駁公車(圓通灰磘→秀山區)及(自強國中→橫路里)
 - 錦和路「中和站」：橘3、藍18、201、241、243
- 捷運**
- 搭乘捷運「中和新蘆線」至「頂溪」、「永安市場」、「景安」、「南勢角」站，轉乘「雙和醫院免費接駁車」。
 - 搭乘捷運「板南線」至「新埔」站，於「致理技術學院」、「板橋花市」站牌轉乘「雙和醫院免費接駁車」。
 - 搭乘捷運「板南線」至「府中」站，於「板橋區公所」、「後站商園」站牌轉乘「雙和醫院免費接駁車」。
- 開車**
- 雙和醫院位於新北市中和區中正路和圓通路交叉口。(中正路 291 號為正門口，圓通路 250 號為急診室入口)



◎其他相關交通指引請參閱 → P18