



# 雙和醫訊

關懷·承諾·創新

## 2015年12月門診時間表

◎雙和醫院劉永慶成立抗煞團隊 獲醫療公益獎

◎嘉惠洗腎病人 血液透析中心得獎揚名國際

◎免換人工關節 脛骨截骨術讓您行動自如

◎神經科團隊 用心經營社區 期望接軌國際

◎搶救中風掌握黃金3小時

◎沉默的殺手 週邊動脈疾病

◎腦中風的預防與治療

◎《個管專欄》正面樂觀接受CPAP治療

◎淺談乾燥症

◎看診時段、掛號須知 (第10頁)

◎慢性處方箋預約領藥 (免掛號費, 第14頁)



聖誕節快樂

服務電話 (02) 2249-0088

◎ 院長信箱: shh@shh.org.tw

◎ 意見反映: 分機2403

◎ 急診服務: 分機1203

◎ 志工服務:

◎ 健康諮詢: 分機1111

第一醫療大樓志工服務台分機: 2420~2421 第二醫療大樓志工服務台分機: 2422~2423

◎ 藥物諮詢: 分機1157

人工掛號預約專線: (02) 2248-0607



# 雙和醫院劉永慶成立抗煞團隊 獲醫療公益獎

雙和醫院感染科主任劉永慶醫師在面對 SARS 疫情時，立即成立抗煞團隊，防治宣導不遺餘力，成為新北市政府第4屆「醫療公益獎」獲獎醫師之一。

本次由中和區區長譚錫輝推薦參選醫療公益獎，區長表示，對病人而言，白袍代表的是權威與信任；同時代表著純淨，反映出醫護人員無私奉獻的心！而劉永慶醫師正是所有醫療人員的最佳典範。

劉永慶醫師服務年資逾37年，先後服務於高雄榮民總醫院及台北榮民總醫院，現在任職於雙和醫院，竭力於傳染病疫情的防治。他曾經在92年擔任行政院衛生署疾病管制局高屏區傳染病防治醫療網指揮官，建立即時性防疫醫療網電話，完善腸病毒重症轉診後送區域網絡，對於疫情的防治盡心盡力。

中和民政課長林銘財也說，傳染病防治關係著民眾的健康和生命安全，對於社會安定與發展相當重要，感染管制是病人安全的基石。推薦劉永慶參選醫療公益獎，獲獎可謂實至名歸。



中和區長譚錫輝(左)與民政課長林銘財(右)向劉永慶(中)獻花表敬意。



## 嘉惠洗腎病人 血液透析中心得獎揚名國際



國際品管圈大獎銀牌。

血液透析中心護理師組成八人團隊，在2013年3月獲得雙和醫院品管圈大獎第一名，主題為「提升動靜瘻管穿刺正確率」。洗腎病人在進行換血前必須先經過注射瘻管才能讓血液進入身體，但護理師們發現，很多病人常常因為注射失敗，導致無法換血或甚至嚴重到危及生命安全。因此，他們透過品管圈團隊合作進行改善，提升注射的成功率，讓病人可以安心、安全地洗腎。在

血液透析中心護理師組成八人團隊，在2013年3月獲得雙和醫院品管圈大獎第一名，主題為「提升動靜瘻管穿刺正確率」。

2014年10月，護理師林慧婷和林家瑋代表台灣到韓國釜山進行國際競賽，最後獲得2015年國際品管圈大會（ICQCC）銀牌獎的殊榮，期望可以在血液透析的歷史上創下新紀錄，並服務更多需要洗腎的民眾。



雙和醫院院長李飛鵬與血液透析中心護理師得獎者合照。

# 免換人工關節 脛骨截骨術讓您行動自如

文◎骨科 翁佩韋醫師

66歲的李小姐在家裡做家事時，老是膝蓋痠痛。她長期看醫生吃止痛藥，總是沒有辦法完全控制痠痛，而不斷復發。直至她來到雙和醫院就診，醫師發現她的左腳是早期的膝蓋關節退化，建議她做「高位脛骨截骨術」合併膝關節鏡微創手術，把磨損的關節修復好，開刀到現在已經5個月，她的膝蓋不酸痛了、也不用吃止痛藥，更是行動自如，不禁讚嘆幸好選擇了正確的方式，讓她回復良好的生活品質。

沒錯，大多數的患者都以為，如果膝蓋磨損了，就需要更換人工關節。雙和醫院骨科的翁佩韋醫師表示，全人工膝關節置換術雖算成熟的手術，但仍需考量術中、後失血，術後發生靜脈栓塞及傷口感染的風險。若是早、中期的退化性膝關節炎，可考慮採「脛骨截骨術」加上微創膝關節鏡手術，就有機會不用讓膝蓋換上金屬的關節面，也能讓膝關節正常運作，並早日恢復平日作息。

膝關節承受的重量是體重的數倍，隨著年齡老化，常會造成關節內側軟骨磨損，產生膝關節疼痛的症狀，導致生活日常功能的活動度銳減。由於內側脛骨關節面接近人體的中心，內側軟骨較易磨損，

因此容易造成內翻，長期內翻會導致O型腿的型變出現，並加速惡化內側軟骨的磨損。

脛骨截骨術就是在小腿脛骨上截出一段缺口，再把骨頭上下撐開，加上固定骨板，讓內側關節壓力減低，並配合微創膝關節鏡手術，就有機會使關節軟骨得以增生。不僅開刀危險性低，恢復期短，又可以讓患者免除長期吃消炎藥的困擾，實在是一舉數得。

目前，接受手術的患者沒有絕對年齡限制，只要是早、中期的退化性膝關節炎，且保守治療效果不彰，都可以經過醫師審慎評估是否適合接受手術。若術中配合專用的新式且穩固的鈦合金鋼板使用，膝關節可達到術後較快恢復活動範圍，避免關節沾黏纖維化的風險。



骨科醫師  
翁佩韋

**專長：**四肢骨骼、關節之骨折及創傷手術、退化性關節炎之治療及關節重建置換手術、運動傷害、肩、膝、踝關節鏡顯微手術及相關韌帶重建手術、骨質疏鬆症、下背痛、其他骨骼肌肉系統相關疾病

**門診：**週一、四上午 / 週四下午

醫師簡介

## 巴金森病友會

### 活動精華：

正念減壓 (MBSR) 之簡介

巴金森患者輔具需求

### 活動時間：

104年12月05日

週六上午 09:30~11:30

### 活動地點：

雙和醫院第一醫療大樓 13樓會議室

### 報名專線：

02-22490088 轉 8112

## 四癌健康篩檢樂活抽 週週抽禮券 月月送金飾

本院舉辦【四癌篩檢，週週抽禮券、月月抽金飾】活動，宣導癌症篩檢的預防及重要性，並抽出幸運的金飾及禮券得主，讓民眾注重自己健康與參與癌症篩檢。

### 活動辦法：

即日起至104年12月31日活動期間，於本院安排四癌篩檢者，即可獲得摸彩券，每項一張，以此類推。

### 活動內容：

- ★ 每週抽出500元家樂福禮券3名。
- ★ 每月抽出最大獎金飾1名。

凡參與篩檢者即可參加摸彩，當次抽獎已獲獎者，不得重複獲獎；未中獎者，抽獎機會可順延至下次抽獎。

四癌健康篩檢適用對象參閱 P18

## 「創意手作創造生活」 愛心活動

叮叮噹~叮叮噹~

一年一度的溫馨聖誕節又來臨了，精心製作的蝶古巴特提袋，獨特的造型，讓您與寶貝、家人及朋友分享這份特別的愛心。

現場除了手作提袋之外，更提供了二手商品，歡迎你來參觀，讓這份愛心分享出去~

### 活動時間：

104年12月21日~12月25日  
上午10:00~12:00

### 活動地點：

雙和醫院一樓大廳

精神科日間照護中心



# 神經科介紹

## 用心經營社區 期望接軌國際



### 團隊介紹

專任醫師 14 名，兼任醫師 2 名，住院醫師 6 名，臨床心理師 3 名，中風個案師 2 名，失智個案師 2 名，睡眠個案師 1 名

雙和醫院於 2008 年 7 月 1 日成立，本科也同時誕生。神經科的臨床主要業務包括門診、住院、神經電氣生理學、神經心理及頸腦血管超音波檢查。目前本科有九位主治醫師：胡朝榮、鄔定宇、紀乃方、陳致中、陳柏志、鍾禎智、官怡君、黃祐賢及陳龍。分別來自北醫大附設醫院、萬芳醫院、台北榮民總醫院、

台北博仁醫院、新光醫院及亞東醫院。神經科成立之初，除了以臨床服務為主，並積極網羅國內頂尖的神經醫學人才，快速提昇醫療水準。未來將結合台北醫學大學神經科學基礎研究及三家附屬醫院（北醫大附設醫院、萬芳醫院、雙和醫院）的資源及研究能量，期能在國際神經醫學領域佔一席之地。

**神經科於 2009 年 10 月成立中風中心，團隊成員包含神經科、神經外科與放射科的醫師。**

**中風中心團隊於 2012 年 4 月通過臨床照護計畫認證 (CCPC) 評鑑。**

雙和醫院神經科成為新北市急重症（尤其是腦中風）首選的醫院，對民眾觀念的宣導、急診病人由社區到入院運送系統的建立，是神經科責無旁貸的工作。

而腦中風、失智症與睡眠醫學更是神經科的發展重點，結合科內醫師的專長，發展臨床學術研究，積極推廣失智症的治療，更於本月開設失智症病房。

另外，對於研究方面，儘量以解決臨床問題為出發點，同時思考本土性與國際性之關聯，結合學校基礎神經科學與其他兩個附屬醫院之研究能量，並努力引進公部門（如國科會、衛生署等）的資源，在最短的時間達到醫學中心水平。

神經科期望透過良好的社區經營跟民眾互動，並積極與國外學術研究合作，希望可以跟國際的醫療接軌，來服務更多病患。



# 搶救中風 掌握黃金三小時

## 提高血栓溶解治療比例 降低後遺症

文◎神經科 陳龍醫師

中風一直是國人主要死亡原因之一，現在中風是十大死因第三名，也是成年人失能的主要原因，並高居健保支出第二位，足見腦中風對國人的威脅，把握黃金3小時內接受靜脈血栓溶解治療，才可有效降低梗塞性中風的功能障礙。

靜脈血栓溶解治療可以有效降低梗塞性中風造成的功能障礙，但因民眾對中風的認知及警覺性不足，導致就醫時間延遲而無法接受靜脈血栓溶解治療。

有鑑於中風對健康的威脅甚巨，世界各國衛生單位皆不約而同舉辦各種宣導活動，以期提高民眾的認知與警覺性。

2006年10月26日世界腦中風組織在南非開普敦會議上正式宣告，每年10月29日為世界腦中風日（*World Stroke Day*），希望以全球的立足點宣導腦中風活動，提醒全民有關中風的危險性，以提高警覺，一旦出現症狀即刻就醫。

本院中風中心擁有完善的設備及優秀的團隊，是北區唯一通過國際認證（*Clinical Care Program Certification CCPC*）的中風醫療團隊，全年無休的為民眾提供最好的急性腦中風治療，我們可以給民眾最好的治療，但中風治療最重要是時間，發生症狀時馬上就醫，「黃金三小時，拯救您一生」。

### ► 預防中風從健康管理開始

腦中風的預防最重要的是健康管理。最常見的腦中風危險因子是高血壓、糖尿病（高血糖）、高血脂（高膽固醇），以及抽煙。

建議40歲以上的民眾定期接受健康檢查。若血壓高於120/80mmHg、空腹血糖高於100mg/dL、總膽固醇高於200mg/dL，即應開始控制飲食、增加運動，並諮詢醫師，訂定監測及治療計畫。

### ► 「FAST」口訣

多數腦中風發生前並沒有前述預兆，一旦發生越早治療，效果越佳。務記急性腦中風的警訊「FAST」口訣。

**Face**：觀察兩邊臉部表情是否對稱？

**Arm**：雙手抬高平舉，是否一隻手無力下垂？

**Speech**：說話是否含糊不清？

**Time**：把握黃金3小時，趕快就醫。

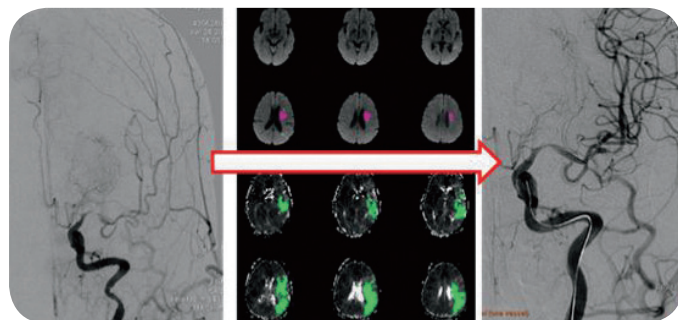

■ 神經放射科介入性血管治療，成功打通病人阻塞的中大腦動脈。



神經科醫師  
陳龍

**專長**：腦中風急性治療、腦血管超音波及自律神經功能檢查、一般神經科疾病、社區衛教介入、就醫行為、健康知能、質性研究

**門診**：週二、三、四上午 / 週三夜間

醫師簡介

## 中風病友會

### 參加人員：

中風病友、家屬及一般民眾

### 活動時間：

104年12月12日  
週六上午09:30~11:00

### 活動地點：

雙和醫院第一醫療大樓12樓會議室

### 報名地點：

雙和醫院 中風中心

### 報名專線：

02-22490088 轉 8171 或 8181

► 事先報名者，備有精美禮品

► 活動相關訊息，歡迎洽詢神經科各門診醫師或中風中心



# 沉默的殺手 週邊動脈疾病

文◎ 心臟內科 楊宗燁醫師

一位65歲的老先生，望著自己潰爛發黑無法癒合的腳，心中後悔不已。因為自己愛抽菸又不注意控制糖尿病，一次不小心踢到櫃子，換來的是嚴重的蜂窩組織炎，出院後傷口沒好反覆感染，腳趾越來越黑。醫師表示足部循環不佳使傷口不容易癒合又反覆感染，不得不截肢。

## 1. 何謂週邊動脈疾病？

週邊動脈為心臟與腦部之外的動脈，例如足部，腎臟，腸胃等等。

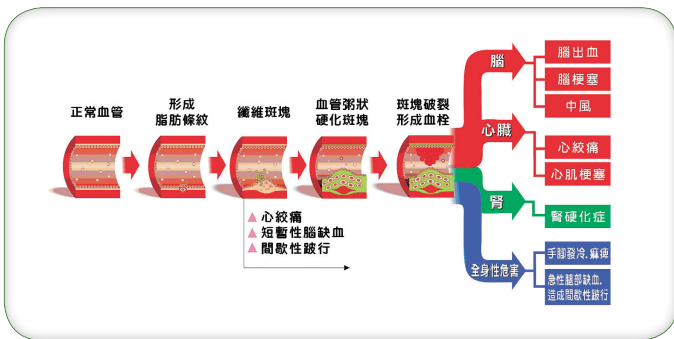

## 2. 週邊動脈疾病危險嗎？

脂肪沉積在動脈內壁限制動脈血液的流動，導致腎，胃，胳膊，大腿與小腿缺氧。如果不進行治療，可以導致壞疽和截肢。

## 3. 週邊動脈阻塞有哪些症狀？

慢性下肢動脈阻塞的早期症狀是活動時痠痛，疲勞，沉重感，疼痛或不適，隨著休息改善，這就是所謂的“間歇性跛行”。急性下肢動脈阻塞有可能會突然失去知覺，疼痛，冰冷，發紫。

## 4. 如何診斷週邊動脈狹窄？

診斷的方法包括初步問診和體檢，再安排非侵入性的檢查 ABI（踝臂指數）。在此之後可安排影像學檢查如：

- ◆ 週邊血管超音波
- ◆ 電腦斷層血管造影
- ◆ 侵入性導管血管造影

## 5. 如何治療週邊動脈狹窄？

大多數人可改變生活方式合併藥物治療，嚴重須以導管或是外科手術治療。

(一) 生活方式的改變包括：

- 戒菸（最重要）
- 控制糖尿病
- 控制血壓
- 適度運動
- 低膽固醇飲食

(二) 藥物治療包括：

- 藥品（西洛他唑和己酮可可鹼），以幫助改善步行距離
- 抗血小板藥物，以保持血液中血小板粘在一起和觸發血塊
- 降膽固醇藥物

導管手術是用來拓寬狹窄或阻塞動脈的微侵入性手術。若是股動脈長段完全阻塞導管無法治療者或雙側髂動脈狹窄，則須考慮繞道手術。

若是動脈完全阻塞無血流，合併嚴重傷口感染已危及生命跡象者，則須考慮截肢。

## 6. 一般民眾該如何及早發現週邊血管疾病？

有間歇跛行症狀且為高危險群（糖尿病，高血壓，高膽固醇血症，吸菸）者，可至心臟科門診安排 ABI（踝臂指數）篩檢。無症狀的糖尿病患者健保給付每年一次 ABI（踝臂指數）檢查。

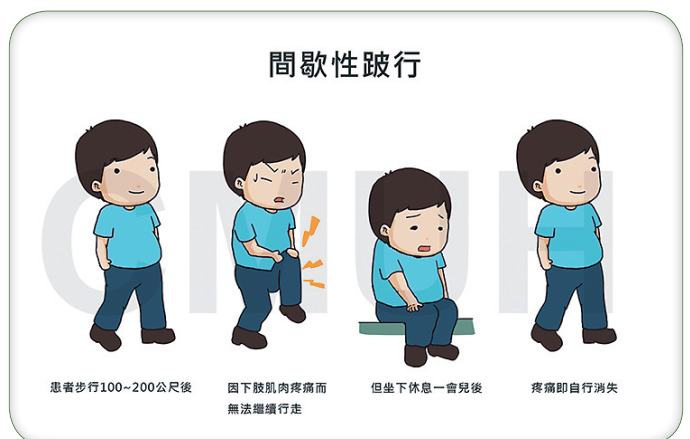



**專長：**心導管治療、洗腎瘻管治療、節律器置放、心臟超音波、心衰竭、高血壓、一般內科疾病、周邊血管治療

**心臟內科醫師 門診：**週二上午 / 週二、四下午 / 週五夜間

**楊宗燁**

醫師簡介



# 腦中風的預防與治療

文◎神經內科 紀乃方醫師

腦中風就是腦部的血管梗塞 (佔 80%) 或破裂 (佔 20%) 造成的疾病。

台灣地區腦中風最近二十年以來佔十大死因的第三位，僅次於惡性腫瘤 (癌症) 及心臟疾病。但透過適當的預防及中風急性期的適當治療，腦中風的死亡率近年來有逐漸下降的趨勢 (從民國 73 年的十萬分之 80 降到民國 93 年的十萬分之 54)。防治腦中風需從健康管理、降低腦中風的危險因子做起，包括高血壓、糖尿病、高血脂、抽煙習慣等等。

腦中風的症狀包括突發性的同側手腳無力、感覺異常、言語障礙，或是頭暈頭痛。一但有以上症

狀，不要遲疑，應迅速送醫檢查治療，尤其是梗塞性中風若在發生症狀的三小時內送達醫院，可以考慮使用血栓溶解劑打通血管。即便沒有在三小時之內使用血栓溶解劑治療，在醫院由專業的神經科照顧團隊安排治療，仍能使腦中風造成的殘障減低，以利日後的復健。



**專長：**急性腦中風、腦血管疾病、  
一般神經科疾病、神經血管  
超音波檢查

神經內科醫師 門診：週一、二上午 / 週二下午 / 週五夜間  
紀乃方

醫師簡介

## 正面樂觀接受CPAP治療

一般人在第一次接觸到 CPAP (單相陽壓呼吸器) 的心情，都是這 "東西" 看起來很嚴重！身邊的家人會不會很難接受？而且一輩子睡覺都要戴著它等等，難以接受的想法，卻不了解睡眠呼吸中止症對健康的影響是非常嚴重的，因為本身是醫療人員，曾經接觸過因睡眠呼吸中止症引發中風倒下來的病患，才更深切的了解治療的部分是不能拖的，一方面可能會壓垮家裡的醫療經濟負擔，另一方面可能會長期需要家人的照顧，所以 CPAP 治療在家人的支持是很重要的。



■ 許多有年幼子女的父母，最擔心的就是如何讓自己的孩子接受他的父親或母親戴著一個「怪物面罩!!」

人，兒子這時站出來支持媽媽，對爸爸說若沒有戴可能躺的是一具冰冷的屍體，雖然說的很嚴重，但家人之中的反對，對病患治療的意願可能就會降低，所以如何讓家人認同是一個重要的關鍵。

工作時我曾經有接觸過一位媽媽因晚上戴 CPAP 治療，先生極力反對認為身邊躺的人好像是一個重病的人，

至於如何處理枕邊人的想法？我的建議是，平常睡前先不用戴，可以先跟枕邊人聊聊天，或分享戴 CPAP 後觀察自己身體有哪些改變等，真的要睡了，再把呼吸器戴上，就可以安心的睡了，證明自己的身體是越來越健康，而且睡眠呼吸中止症並不是真的有外觀上有殘缺，只是晚上睡覺時有一台機器輔助治療，並不影響日間作息。所以 CPAP 消除了睡眠時頻繁發生的呼吸暫停，改善了睡眠品質，在工作及體力上才能夠更加精力充沛。

而小孩的部分更是好處理，一般懂事以後的小孩，知道有睡眠呼吸中止症的爸媽多半都會更加孝順及順從父母，而家中的小小孩，可以戴著面罩藉由玩樂的過程中，增加親密互動，減少小孩的恐懼。若是家中小孩有睡眠呼吸中止症的話，站在爸媽立場多半是支持及鼓勵的角色。

在以前 CPAP 沒這麼發達時，治療睡眠呼吸中止症患者要想延長壽命，只能選擇創傷較大的氣管切開手術。但隨著科學技術的進步，CPAP 的發展給這些病患帶來了新的希望，而且醫界也推崇 CPAP 是目前公認治療睡眠呼吸中止最有效的方法，所以建立病患及家人的信心，是我現在重要的課題，藉此希望能鼓勵更多患者，及早面對疾病事實，儘早接受治療讓我們的人生是彩色的。



# 淺談乾燥症

文◎過敏免疫風濕科 葉修誠醫師

乾燥症，又稱修格蘭氏症候群，為一種緩慢進行的自體免疫疾病，主要症狀因人體外分泌腺被淋巴細胞侵犯破壞產生，如淚腺、唾腺等造成口乾、眼乾之症狀。修格蘭氏症候群好發於中年女性，男女比約1：9，發病年齡常在40~50歲。大多乾燥症患者常因病徵不明顯且病程緩慢而被忽視，儘管多數患者以眼乾口乾的症狀為主，仍有約三到四成的修格蘭氏症候群患者會併發腺體外自體免疫症狀，合併侵犯其他器官如肺部、關節、腸胃道、泌尿道、中樞神經系統等，因此乾燥症之患者也可能會有關節發炎、間質性肺炎、多發性單神經炎等症狀。

目前臨床上，醫師要診斷修格蘭氏症候群，除患者主觀上眼乾、口乾症狀外，需要客觀檢查的結果以符合診斷要件。當然實際診斷上仍須排除其他一些可能引起乾燥症狀的病史。確診為修格蘭氏症候群之患者需長期追蹤治療，以控制症狀並防止疾病惡化或產生併發症。

治療上，眼睛的部分需補充人工淚液，口腔的部分目前已有2類常用藥物：舒樂津和愛我津，對改善唾液腺的功能有一定效果，當然輔助使用維持口腔健康的用品也有些許的幫忙。針對全身性的免疫調節藥物，必須依照每個病患病況而調整，常用藥物如奎寧，類固醇或其他免疫抑制劑等。雖然修格蘭氏症候群病症進展較為緩慢，若不適當治療控制，不但有可能病情加重，甚至有嚴重併發症出現，並且乾燥症也可能是其他較嚴重的全身性自體免疫疾病的早期症狀，因此應規則門診追蹤檢查，才能早期發現，早期治療。

醫師簡介



**過敏免疫風濕科醫師**  
葉修誠

**專長：**關節炎疾患（類風溼性關節炎、僵直性脊椎炎、退化性關節炎、痛風、乾癱性關節炎等）、自體免疫疾患（紅斑性狼瘡、乾燥症、硬皮症、血管炎等）

骨關節超音波檢查

**門診：**週五、六上午 / 週一下午 / 週三夜間

## 健康好「心」情 天天都黑「皮」

### 冬季聖誕三部曲

 活動採現場報名！

**首部曲** / 12月11日（五） 09：00～12：00 （每場活動限量50名）

冬季「皮」不癢～保濕有一套，來聽聽皮膚科鄒嘉倫醫師的專業建議吧！  
篩檢項目：數位頭皮電子檢測、皮膚保水度檢測、膚質檢測、聖誕彩妝造型。

**二部曲** / 12月18日（五） 09：00～12：00 （每場活動限量100名）

「心」事報你知～別擔「心」～快來看看心臟內科楊宗燁醫師怎麼說！  
篩檢項目：骨質密度檢測（限100名）、動脈硬化檢測諮詢（限100名）、急救知識叫叫 CABD 教學

**三部曲** / 12月24日（四） 09：00～12：00

聖誕 ya～報佳音～雙和聖誕老公公出沒，一起歡慶聖誕囉！  
冬季聖誕三部曲活動現場另備有獎徵答，歡迎大家一起共襄盛舉！

上述活動得視實際情形，由主辦單位調整之

活動諮詢：(02) 2249-0088 轉 8840 謝小姐 轉 8841 陳小姐

## 新進醫師介紹

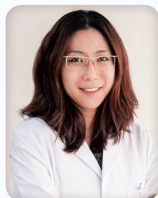

## 胸腔外科 段奇瑋醫師

門診：週二、五下午

段奇瑋醫師畢業於中國醫藥大學醫學系，曾經在榮民總醫院服務五年，近期轉戰雙和醫院，希望可以發揮他在胸腔內視鏡手術的高超技巧，服務更多居住在雙和的民眾。

**學歷** 臺中國醫藥大學醫藥系  
陽明大學轉譯醫學博士學位學程

**經歷** 台北榮總胸腔外科住院醫師、台北榮總胸腔外科住院總醫師

**專長** 胸腔鏡微創手術、肺癌、食道癌、縱膈腔腫瘤、氣胸、膿胸、良性肺腫瘤、縱膈腔鏡、人工血管、胸腔超音波專業醫師、肺癌專科醫師、胸腔暨重症專科醫師

## 新進醫師介紹

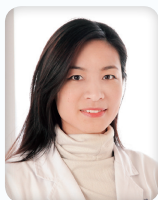

## 神經科 邱瑋婷醫師

門診：週六上午

已經在雙和醫院擔任4年的住院醫師，今年升任主治醫生，邱醫師說，未來他將要把重心放在ICU重症病人身上，在加護病房，他覺得非常有挑戰性，也可以極盡自己所能地發揮專長，覺得很得心應手。

**學歷** 臺北醫學大學醫學系

**經歷** 臺北醫學大學部立雙和醫院神經科住院醫師、總醫師

**專長** 腦血管疾病、失智症、下背痛、肢體無力痠麻、顏面神經麻痺、肌筋膜疼痛症候群、一般神經科疾病

## 新進醫師介紹

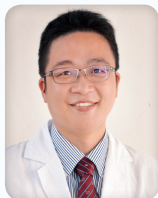

## 耳鼻喉科 林以志醫師

門診：週六上午 / 週四下午 / 週二、四晚上

在臺北醫學大學擔任住院醫師，因緣際會下來到雙和醫院，希望可以藉此好好發展專長，並發揮耳內視鏡與鼻內視鏡手術的專業，服務周邊民眾，回饋社會。林醫師曾赴哈佛大學、新加坡鑽研耳鼻喉科技術，將國外最新的技術帶回國內，讓病人有更多選擇，更早痊癒。

**學歷** 臺北醫學大學醫學系醫學士

**經歷** 馬偕泌尿外科住院醫師

臺北醫學大學附設醫院耳鼻喉科住院醫師

臺北醫學大學附設醫院耳鼻喉科總醫師

**專長** 過敏性鼻炎、鼻中隔彎曲、鼻竇炎、鼻內視鏡及鼻雷射手術、呼吸中止症、止鼾手術、咽喉、聲帶及扁桃腺疾病、小兒及成人感冒、頸部腫塊及唾液腺診斷及手術、甲狀腺腫瘤診斷及手術、耳內視鏡手術、鼻整形手術

## ■ 整合門診時間表 ■

失智症  
整合門診

失智症是常被忽略的一種神經退化性疾病，除了記憶障礙外，病人常合併產生行為及精神症狀，讓家人或照顧者身心疲累，本院開設失智症特別門診，提供失智症完整之診斷、治療及照護。

星期	星期一	星期二	星期三	星期四	星期五	星期六
時段	夜間	下午	夜間	下午	上午	下午
醫師	胡朝榮	黃立楷 / 林佳霏	陳龍	王俊凱	李耀東	胡朝榮
科別	神經科	神經科 / 精神科	神經科	精神科	精神科	神經科

早期療育聯合評估  
整合門診

早期療育是針對0~6歲發展遲緩兒童，提供整合性服務，包含評估及治療，完整的評估可找出兒童各方面問題點，進而提供所需之治療，並提供家長親子間互動技巧及居家訓練的方式，促進兒童發展。  
(需預約，預約專線：02-22490088分機2959)

星期	星期一	星期四
時段	下午	下午
團隊	小兒神經科	王傳育 / 郭雲鼎
	復健醫學部	魏靚華
	精神科	張勝傑
		林育如
		林宜正

## 三高整合門診

提供罹患高血糖、高血脂及高血壓病患一次看診之診療服務，並設置糖尿病衛教門診及營養諮詢門診，使病患能藉由改變日常生活習慣，達到疾病控制。

星期	星期一	星期二	星期二	星期三	星期三	星期六
時段	下午	下午	夜間	上午	夜間	上午
醫師	張安妮	何志聰	張安妮	張安妮	何志聰	張安妮
科別	新陳代謝科	新陳代謝科	新陳代謝科	新陳代謝科	新陳代謝科	新陳代謝科





# 2015年12月門診時間表

備註

◎健康檢查特約門診：限約診者，如有問  
◎婦產科超音波特約門診：高層次超音波  
◎健兒門診：現場讀取健保卡報到，時間

診區	科別	診間	星期一			星期二			星期三			
			上午	下午	夜間	上午	下午	夜間	上午	下午	夜間	
第一醫療大樓一樓	骨科 ※邱彥碩醫師門診為全日門診，掛100號後患者，可於下午5點後開始插卡報到，最晚請於晚上9點前報到。	1	林哲立 11010 (限65號)	林哲立 11010 (限60號)		林毅成 08257	陳加憲 10688	陳加憲 10688 (限60號)	林毅成 08257	黃裕閔 08591 (限60號)	黃裕閔 08591 (限70號)	
		2		戴念國 14205	戴念國 14205 (限50號)	曾永輝 10686 (限70號)	曾永輝 10686 (限80號) (脊椎特別門診)		陳致宇 10207	陳致宇 10207		
		3	李協興 08237 (限60號)	黃裕閔 08591		江長蓉 10687	林毅成 08257		李協興 08237 (限60號) (運動傷害特別門診)			
		5	吳連禎 12567	吳連禎 12567		邱彥碩 08441 (限150號)			戴念國 14205	戴念國 14205 (限約診)		
		6	翁佩韋 15052 (醫師及運動醫學特別門診)	李協興 08237 (限約診) (限10位) (外17診看診)								
		9	林懷正 15602	林聖才 09592 (肝病帶原門診)	陳明堯 08350 (限80號)	陳明堯 08350 (限100號)	劉柏均 11602	吳立偉 09439 (限80號) (限掛肝病病人)		鄭勇山 08210		林志峰 61902
	胃腸肝膽科 (消化內科)	10	簡錫淵 09003 (限50號)	吳立偉 09439 (限80號) (限掛肝病病人)		林懷正 15602	林懷正 15602	簡錫淵 09003 (限50號)	簡錫淵 09003 (限50號) (胃癌特別門診)	劉泮甫 61139 (限50號)		
		13			巫嘉興 10482	陳盛煊 61905 (限80號)					黃洸偉 61683	
				吳立偉 09439 (限80號) (10診看診)		陳明堯 08350 (限100號) (9診看診)		吳立偉 09439 (限80號) (9診看診)				
	肝膽特別門診											
	一般外科	15	蘇彥豪 11066 (一般及創傷外科) (上消化道外科) (移植外科)	蔡葵諺 10351 (一般及創傷外科) (上消化道外科)	陳信安 11063 (肝膽胰外科) (內分泌外科) (移植外科)		李清麗 10304 (一般及創傷外科) (上消化道外科)		黃銘德 08142 (肝膽胰外科)	高俊玉 13227 (小兒外科)		
		16	蘇智銘 08261 (乳房外科)		譚家偉 13259 (一般及創傷外科) (乳房外科)	蔡葵諺 10351 (一般及創傷外科)		高俊玉 13227 (小兒外科)		蘇智銘 08261 (一般及創傷外科) (乳房外科)		
		17							李清麗 10304 (上消化道外科)			
	減重外科 (第二醫療大樓2樓代謝及體重管理中心看診)			黃銘德 50082 (肝膽胰外科)		王偉 50125 (15:00開始看診)		蘇彥豪 50095				
	大腸直腸外科		郭立人 60415 (17診看診)			丘基泰 10305 (15診看診)		張東晨 09432 (15診看診)	魏柏立 60040 (16診看診)		丘基泰 10305 (15診看診)	
	小兒外科							高俊玉 13227 (1樓外16診看診)	高俊玉 13227 (1樓外15診看診)			
	淋巴血管特別門診	20										
	整形外科 (美容外科)	20	劉明孝 60104 (限50號)	張孟宗 15003		賴釗毅 61681	張舜程 15405	張舜程 15405				
	問題傷口門診暨高壓氧治療門診 (地下一樓高壓氧中心看診)	高壓氧中心	張孟宗 50284 (整形外科門診)	傷口換藥 (限約診)		傷口換藥 (限約診)	傷口換藥 (限約診)	傷口換藥 (限約診)	傷口換藥 (限約診)	傷口換藥 (限約診)		
	教學門診 (限掛10位)	17	王孝為 11324 (第二醫療大樓1樓) (內22診看診)	李協興 08237		胡朝榮 08216	蔡岳儒 11065 (第一醫療大樓2樓) (總2診看診) (12/8、22)			宋立勤 10204		
	胸腔外科	21	段奇璋 15668 (外13診看診)	張統優 09262	張統優 09262	郭光泰 10205	段奇璋 15668		段奇璋 15668 (外20診看診)	王良順 10037	郭光泰 10205 (外20診看診)	
	心臟血管外科	21	柯玉誠 14580					胡珀元 08869 (限50號)	胡珀元 08869 (限50號) (20診看診)	柯玉誠 14580		
	泌尿科	22	何承勳 14260	陳冠州 08141 (限65號)		何承勳 14260			高偉棠 12319	鄒亦亦 11579 江怡德 11229 (外28診看診)		
		23	陳冠州 08141 (限70號)	江怡德 11229	劉家宏 09599	吳佳璋 08253	劉家宏 09599	何承勳 14260 (12/15、28) 吳佳璋 08253 (12/8、22)	陳冠州 08141 (限75號)	劉家宏 09599	江怡德 11229	
	血液病門診	29		趙祖怡 10575	謝耀宇 10573	謝耀宇 10573	謝耀宇 10573	蘇勇誠 09315	蘇勇誠 09315		趙祖怡 10575 (限40號)	
	腫瘤聯合門診	29	彭汪嘉康 08211	趙祖怡 10575	謝耀宇 10573	謝耀宇 10573	謝耀宇 10573	蘇勇誠 09315	蘇勇誠 09315		趙祖怡 10575 (限40號)	
		28	蔡若婷 10576	林讓均 13451		李明憲 09112	王裕仁 14294		李明憲 09112			
	安寧緩和門診		杜瀛岳 61137 (限約診) (第二醫療大樓1樓) (29診看診)	趙祖怡 10575								
放射腫瘤科門診 (限約診)	地下二樓門診	李明憲 09112	李明憲 09112		蔡若婷 10576	蔡若婷 10576						
神經外科	36	甘宜弘 15262			蔡行瀚 50283	潘宏基 13063 (加馬刀特別門診)		雷大雅 60563 (小兒神外)	張丞圭 11064			
	35	蘇鈺凱 10463		林乾閱 08056 (限60號)	林家瑋 08050	甘宜弘 15262	蘇鈺凱 10463	林乾閱 08056 (限70號)		劉恆維 15353		
	33	劉恆維 15353			楊順泰 08512	曾元昀 08513						
	31							劉恆維 15353	羅揚嵐 61668			
			劉恆維 15353		林乾閱 08056 (限60號)		曾元昀 08513	雷大雅 60563 (小兒神外)				
脊椎、背痛門診 (神經外科)												
腦腫瘤、腦中風、腦血管病變特別門診					林家瑋 08050 (腦腫瘤)				羅揚嵐 61668 (腦血管)			

題請電洽健檢中心：2249-0088轉分機2251-3 ◎限約診：須與醫師事先約診  
 、頸部透明帶、4D超音波，超音波預約專線：2249-0088轉2984。  
 ：週一週五下午13：30-16：30，週六上午08：30-11：30。卡介苗限週五下午13：30-16：30。

星期四			星期五			星期六		
上午	下午	夜間	上午	下午	夜間	上午		
黃裕閔 08591 (限70號)	黃裕閔 08591		陳加憲 10688	陳加憲 10688		林哲立 11010 (限70號)		
曾永輝 10686 (限70號)	林毅成 08257		陳致宇 10207 (限60號)	陳致宇 10207	陳致宇 10207 (限60號)	林毅成 08257		
江長蓉 10687 (限60號)	江長蓉 10687 (脊椎特別門診)	李協興 08237 (限60號)	林哲立 11010 (限70號)	李協興 08237 (膝關節特別門診)				
吳連禎 12567			邱彥碩 08441 (限150號)			吳連禎 12567		
翁佩韋 15052	翁佩韋 15052 (關節及運動醫學 特別門診)							
林懷正 15602	鄭勇山 08210		鄭勇山 08210	賴雨欣 09698	林聖才 09592	陳明堯 08350 (限100號)		
巫嘉興 10482	林懷正 15602	劉柏均 11602	劉柏均 11602 (限掛肝病病人)	巫嘉興 10482				
陳盛煊 61905 (限80號)	吳立偉 09439 (限80號)							
			劉柏均 11602 (10診看診)			陳明堯 08350 (限100號) (9診看診)		
	陳信安 11063 (一般及創傷外科) (肝膽胰外科) (移植外科)	李清麗 10304 (一般及創傷外科) (上消化道外科)	蘇彥豪 11066 (一般及創傷外科) (上消化道外科) (移植外科)		黃銘德 08142 (肝膽胰外科)	陳信安 11063 (一般及創傷外科) (肝膽胰外科) (內分泌外科)(移植外科)		
吳志雄 61890 (限65號)(乳房外科)				譚家偉 13259 (一般及創傷外科) (乳房外科)	蔡葵諺 10351 (一般及創傷外科)	蘇智銘 08261 (乳房外科)		
譚家偉 13259 (一般及創傷外科) (內分泌外科)(乳房外科)								
						蘇彥豪 50095 (12/5、19)	黃銘德 50082 (12/12、26)	
張東晟 09432 (15診看診)			丘基泰 10305 (16診看診)	張東晟 09432 (15診看診)				
					黃振盛 60033 (2樓兒1診看診)	高俊玉 13227 (1樓外17診看診)		
			許文憲 60030 (1/24、18) (下股淋巴水腫) (淋巴血管外科)					
	張孟宗 15003			張舜程 15405 張孟宗 15003 (外13診看診)		黃志宏 61910		
傷口換藥 (限約診)	傷口換藥 (限約診)		張孟宗 15003 (整形外科門診)	傷口換藥 (限約診)		傷口換藥 (限約診)		
陳淑惠 13081 (第一醫療大樓2樓) (兒5診看診)	馮皓皓 13199 (第二醫療大樓1樓) (內29診看診)		林裕峯 08681 (第一醫療大樓2樓) (內15診看診)	吳美儀 09643				
陳龍 12566 (第一醫療大樓2樓) (內20診看診)	高偉棠 12319 (12/24)		柯玉誠 14580 (12/11、25)					
辜筱倫 61647 (第二醫療大樓1樓內33 診看診)								
張統優 09262	郭光泰 10205		王良順 10037					
			柯玉誠 14580 (12/4、18為教學診限掛10位) (外17診看診)		胡珀元 08869			
高偉棠 12319	高偉棠 12319 (教學診)(限10位) (12/24)		江怡德 11229	高偉棠 12319				
吳佳璋 08253	何承勳 14260	陳冠州 08141 (限95號)	陳冠州 08141	吳佳璋 08253	高偉棠 12319	劉家宏 09599		
趙祖怡 10575 (限50號)			謝耀宇 10573 (30診看診)	謝耀宇 10573 趙祖怡 10575 (30診看診)				
趙祖怡 10575 (限50號)			蘇勇誠 09315	謝耀宇 10573 趙祖怡 10575 (30診看診)				
蔡若婷 10576	蔡易杰 11445		林讓均 13451	林讓均 13451				
蔡若婷 10576 (28診看診)								
林讓均 13451	林讓均 13451		李明憲 09112					
陳正冠 60037	潘宏基 13063 (加馬刀特別門診)		林家璋 08050	楊順泰 08512	楊順泰 08512	曾元昀 08513		
曾元昀 08513	蘇鈺凱 10463	甘宜弘 15262	林乾閱 08056 (限70號)	林乾閱 08056 (限60號)		陳淑美 60569		
張成富 61312								
曾元昀 08513		甘宜弘 15262	林乾閱 08056 (限70號)	林天仁 60038	林天仁 60038	曾元昀 08513		
	蘇鈺凱 10463 (腦腫瘤)			楊順泰 08512	楊順泰 08512			

日	一	二	三	四	五	六
		1	2	3	4	5
6	7	8	9	10	11	12
13	14	15	16	17	18	19
20	21	22	23	24	25	26
27	28	29	30	31		

日	一	二	三	四	五	六
					1	2
3	4	5	6	7	8	9
10	11	12	13	14	15	16
17	18	19	20	21	22	23
24	25	26	27	28	29	30
31						

### 看診時間

上午門診 09:00~12:00  
 下午門診 14:00~17:00  
 夜間門診 18:00~21:00

### 看診報到截止時間

上午門診 11:30  
 下午門診 16:30  
 夜間門診 20:30

## 掛號須知

### 現場掛號

上午門診 08:00~11:30  
 下午門診 13:00~16:30  
 夜間門診 17:00~20:30

### 現場號開放抽取號碼牌時間

上午門診 06:00  
 下午門診 12:00  
 夜間門診 16:00

### 預約掛號

- 自動掛號機 (24小時) 一樓大廳志工服務台旁
  - 網路預約掛號 (24小時) www.shh.org.tw
  - 手機APP (24小時)
  - 語音預約掛號 (24小時) 專線：2248-0098
  - 人工預約掛號 (專線：2248-0607) (僅提供掛號服務，其他服務請撥總機)
- 星期一至星期五(上、下午) 星期六(上午)  
 上午：08:00~12:00 下午：13:00~17:00

### 門診注意事項：

1. 初診病人請先到服務檯填寫「初診基本資料表」再到掛號櫃檯辦理掛號。
2. 現場號每診保留10個號碼，可臨櫃抽取號碼牌依叫號順序掛號及使用自動掛號機於當診當時段自行掛號。
3. 看診後請先至批價櫃檯批價，再到藥局領藥。
4. 掛號完成但無法就診者，請儘早利用網路、手機APP、電話或臨櫃取消或改期。

### 退費需知：

1. 請於就醫當日起10日內(不含例假日)，且於本院門診時間內辦理。
2. 請攜帶健保卡、本院收據、身分證明文件(兒童請帶戶口名簿，具優免身份者需出示證明文件正本)辦理。
3. 至門診批價櫃檯辦理退費(前項缺一或逾期均不受理)。



診區	科別	診間	星期一			星期二			星期三				
			上午	下午	夜間	上午	下午	夜間	上午	下午	夜間		
第一醫療大樓二樓	內科第一門診區	心臟內科	1	劉如濟 08051 (限 120 號)		劉如濟 08051 (限 75 號)	宋立勤 10204	劉如濟 08051	劉順鑫 08787 (限 75 號)	劉如濟 08051 (限 100 號)	劉如濟 08051 (限 65 號)	宋立勤 10204 (一般內科門診)	
			2	郝文瑞 08780 (限 60 號)	郝文瑞 08780 (限 60 號)	高白風 12318	李欣儒 14305		郝文瑞 08780	劉順鑫 08787 (限 100 號)	郝文瑞 08780 (限 50 號)	郝文瑞 08780	
			3	林肇鋒 12000	林肇鋒 12000			洪明佑 08212 (限 60 號)		高白風 12318	林肇鋒 12000	林肇鋒 12000	
		新陳代謝科	5	洪明佑 08212 (限 60 號)			楊宗燁 15535	楊宗燁 15535		洪明佑 08212 (限 60 號)	宋立勤 10204 (教學診 X 限 10 位) (1 樓外 17 診看診)		
			9	蔡昆原 60883	謝安慈 08058 (限 80 號)					謝安慈 08058 (限 80 號)	謝安慈 08058 (12/2、16、30) (限 60 號 X 限診)		
			10	吳忠擇 08786		吳忠擇 08786	何志聰 15319	何志聰 15319	蔡昆原 60883 (限 100 號)	吳忠擇 08786			
		甲狀腺超音波特別門診 (限約診)		張安妮 11348			謝安慈 08058				吳忠擇 08786		
		糖尿病衛教門診 (需新陳代謝科轉介)		衛教師	衛教師		衛教師	衛教師		衛教師	衛教師		
		營養諮詢門診 (限約診)			營養師		營養師			營養師			
		腎臟內科	12	鄭彩梅 11044						陳佑璋 15583			
			13	邱怡仁 08888	陳佑璋 15583	林裕峯 08681	蔡慧芳 08239		邱怡仁 08888	邱怡仁 08888			鄭彩梅 11044
			15	許永和 08060	洪麗玉 10079	蔡慧芳 08239	洪麗玉 10079	許永和 08060	林添松 60341	許永和 08060	蔡慧芳 08239	吳美儀 09643 (一般內科門診)	
	腎臟內科 (腹膜透析)(限約診)		腹膜透析中心			吳美儀 09643 (12/1)	蔡慧芳 08239 (12/1)		林裕峯 08681 (12/2)	邱怡仁 08888 (12/2)			
	神經科	16	陳致中 08788 (限 60 號)		胡朝榮 08216 (限 65 號 X 失智症)	陳致中 08788 (限 80 號)	陳致中 08788 (限 80 號)		陳龍 12566	陳柏志 09182			
		17	鄔定宇 08242 (限 80 號)	游家銘 60109 (限 50 號)	黃祐賢 09565	陳龍 12566 (腦中風)	黃祐賢 09565 (腦中風)	鍾禎智 10670	官怡君 11294	趙書屏 15240 (失智症)	趙書屏 15240		
		18	紀乃方 08357 (限 70 號 X 腦中風)	洪千岱 15004	洪千岱 15004 (帕金森)	紀乃方 08357 (腦中風)	紀乃方 08357 (腦中風)	官怡君 11294 (睡眠障礙)	鄔定宇 08242 (限 80 號 X 睡眠障礙)	李薰華 10107	陳龍 12566 (失智症)		
		19	陳柏志 09182			洪千岱 15004 (帕金森)	黃立楷 10082 (失智症)		黃立楷 10082				
		20	趙書屏 15240			李薰華 10107 胡朝榮 08216 (教學診 X 限 10 位) (1 樓外 17 診看診)	精神(身心)科 林佳霏 15115		鍾禎智 10670 (自閉症)				
	失智症整合門診					黃立楷 10082 (19 診看診) 精神(身心)科 林佳霏 15115 (20 診看診)							
	藥師照護門診	21	藥師	藥師		藥師	藥師		藥師	藥師			
	影像醫學部 - 腦血管導管治療門診		一大樓 1 樓外 21										
耳鼻喉頭頸區	耳鼻喉科	1	袁聖博 60916	孫強 13507	孫強 13507	李飛鵬 08001	孫強 13507	賴盈達 61674 (沙啞及嗓音)	陳聰明 09326 (咽喉、頸部腫瘤)	巫承融 14667 (限約診)	巫承融 14667 (限約診)		
		2	巫承融 14667		陳美茜 09601	陳聰明 09326 (限 25 號 X 口腔癌、頸部腫瘤特別門診)	陳美茜 09601	辜志嘜 60462 (12/1、19、29 X 鼻整形)	詹維軒 60274	陳聰明 09326 (限約診)	袁聖博 60916 (限約診)		
		3	趙品植 09312 (喉部呼吸障礙手術)	巫承融 14667 (鼻過敏、鼻胃炎) (內視鏡微創)	趙品植 09312	王興萬 10483 (沙啞及聽障)	趙品植 09312	林以志 15677	王興萬 10483 (沙啞及聽障)				
婦門診區	婦科達文西門診	1					賴鴻政 13469 (限 40 號)	賴鴻政 13469 (限 40 號)					
	婦產科	1	楊振銘 09327 (限 70 號) (8:30 開始看診)	鄭敏慧 60890	蔡岳儒 11065 (一般門診及抹片快篩)	楊振銘 09327 (限 70 號) (8:30 開始看診)	賴鴻政 13469 (限 40 號)	賴鴻政 13469 (限 40 號)	楊振銘 09327 (限 70 號 X 婦女泌尿 暨更年期特別門診) (8:30 開始看診)				
		2		陳碧華 12025 (限 60 號)	吳宏明 12576	陳思宇 61891 (此診不查產科)	蔡岳儒 11065 (12/1、15、29) 一般門診及抹片快篩	吳宏明 12576 一般門診及抹片快篩	蔡岳儒 11065 (限約診)	吳宏明 12576 (限約診)			
		3	張君堯 09567 (高危險性特別門診)				鍾明宗 61886	張君堯 09567 (青少年婦女特別門診)					
	超音波特約門診 (限約診)		何佩玲 60402	蔡岳儒 11065		蔡岳儒 11065			楊振銘 09327				
生殖醫學中心 (限不孕及自費門診)(6樓生殖醫學中心)	1	陳碧華 50196 (限 60 號)	蘇勇誠 50142 (生育保存諮詢)		陳碧華 50196 (限 60 號)	吳宏明 50245 (不孕症及一般 婦科門診)		陳碧華 50196 (限 60 號)	吳宏明 50245 (不孕症及一般 婦科門診)				
兒科門診區	兒科部	◎一般兒科：郭雲鼎、林文川、林聖傑、王傳育、方旭彬、簡文彥、黃亮迪、黃琮聖、白家銘、柯和順、吳君山、											
		1	方旭彬 11282 (限掛小兒胃腸肝 膽營養)		林佩儀 11283 (小兒腎臟)				方旭彬 11282 (限掛小兒胃腸肝 膽營養)			陳淑惠 13081 (小兒血液腫瘤)	
		2	林聖傑 09261 (小兒過敏 氣喘免疫)	王傳育 10348 (限 20 號) (小兒神經)		柯和順 61671 (小兒心臟)	陳淑惠 13081 (小兒血液腫瘤)		吳君山 11458 (新生兒科)	簡文彥 60129 (小兒心臟)			
		3	郭雲鼎 08052 (小兒神經)	林文川 09009 (小兒感染)	簡文彥 60129 (小兒心臟)	王傳育 10348 (限 20 號) (小兒神經)	林文川 09009 (小兒感染)	林聖傑 09261 (小兒過敏氣喘免疫)	郭雲鼎 08052 (小兒神經)	林佩儀 11283 (小兒腎臟)	王傳育 10348 (限 20 號 X 小兒神經) (17:30 開始看診)		
		5				范揚灝 61360 (限掛小兒遺傳與 新陳代謝)		高俊玉 13227 (小兒外科) (1 樓外 15 診看診)		高俊玉 13227 (小兒外科) (1 樓外 15 診看診)			
健兒門診			林聖傑 09261 (以現場報到順序為主)			李宥嫻 12303 (以現場報到順序為主)			林文川 09009 (以現場報到順序為主)				

星期四			星期五			星期六	
上午	下午	夜間	上午	下午	夜間	上午	
宋立勤 10204		高白風 12318	劉順鑫 08787 (限100號)	劉順鑫 08787 (限90號)		郝文瑞 08780 (限90號)	
劉順鑫 08787 (限100號)			高白風 12318	李欣儒 14305	李欣儒 14305	劉順鑫 08787 (限100號)	
	劉如濟 08051 (限80號)		洪明佑 08212 (限30號)		楊宗燁 15535	高白風 12318	
李欣儒 14305	楊宗燁 15535						
張俊仁 60021		謝安慈 08058 (限80號)	林俊佃 11661		林俊佃 11661	謝安慈 08058 (限120號)	
吳忠樸 08786	林俊佃 11661	陳愛華 61317	何志聰 15319	吳忠樸 08786		林俊佃 11661	
何志聰 15319				陳愛華 61317		張安妮 11348	
林俊佃11661	何志聰15319						
衛教師	衛教師		衛教師	衛教師			
營養師	營養師		營養師			營養師	
陳佑璋 15583						鄭彩梅 11044	
林裕峯 08681		洪麗玉 10079	吳美儀 09643	吳美儀09643 (教學診X限10位) (1樓外17診看診)	陳佑璋 15583	吳美儀 09643	
蔡慧芳 08239	邱怡仁 08888	范揚智 60153	林裕峯08681 (教學診X限10位)	鄭彩梅 11044	許永和 08060	洪麗玉 10079	
許永和 08060 (12/3)			洪麗玉 10079 (12/4)				
胡朝榮 08216 (限65號X失智症)		陳柏志 09182	陳致中 08788 (限80號)	胡朝榮 08216 (限70號X睡眠障礙)		邱璋璋 11440	
賴曉琳 60600	鄔定宇 08242 (限80號X頭痛門診)	黃立楷 10082	鄔定宇 08242 (限80號X睡眠障礙)	鍾禎智 10670	李薰華 10107	李薰華 10107	
黃祐賢 09565	黃祐賢 09565		陳柏志 09182 (動作障礙)	陳又嘉 13330 (限10號)	紀乃方 08357 (限70號)	洪千岱 15004	
官怡君 11294 (腦癱)	鍾禎智 10670		官怡君 11294 (失智症)			黃立楷 10082 (失智症)	
陳龍12566 (教學診X限10位)	卓筱善 12311 (限10號)		趙書屏 15240				
神經科 胡朝榮08216 (16診看診)							
精神(身心)科 李耀東11662 (二大樓1樓內39診看診)							
藥師	藥師		藥師	藥師			
				陳啟仁 61855			
孫強 13507 (甲狀腺腫瘤)	孫強 13507	趙品植 09312	李飛鵬 08001	賴盈達 61674 (沙啞及鼻過敏)	王興萬 10483 (沙啞及聽障)	陳聰明 09326	
陳美茜 09601	趙品植 09312 (限約診)	李正順 60885 (限約診)	陳伯岳61678 (中耳炎) (睡眠呼吸障礙手術)	李正順 60885		李威翰 61680	
陳伯岳61678 (鼻夾及打耳) (睡眠呼吸障礙手術)	林以志 15677	林以志 15677	陳聰明 09326 (頭部閉鎖症)	巫承融 14667 (中耳炎X內視鏡微创)	陳美茜 09601	林以志 15677	
賴鴻政13469 (限40號)							
賴鴻政 13469 (限40號)	陳芊妤 60929 (一般門診及抹片快篩)	袁九重 11018 (限40號) (此診不看產科)	袁九重 11018 (限40號) (婦孺整合門診) (此診不看產科)		楊振銘 09327 (限70號)	楊振銘 09327 (8:30開始看診)	
蔡岳儒 11065 (一般門診及抹片快篩)	袁九重 11018 (限30號) (此診不看產科) (一般門診及抹片快篩)	吳宏明 12576 (一般門診及抹片快篩)			吳宏明 12576 (一般門診及抹片快篩)	吳宏明 12576 (一般門診及抹片快篩)	
			陳碧華12025 (限60號)	張君堯09567		張君堯09567	
陳芊妤60929	何佩玲60402		楊振銘09327				
陳碧華 50196 (限60號)	吳宏明 50245 (不孕症及一般婦科門診)			江怡德 50141 (男性不孕)		陳碧華 50196 (限60號)	

林佩儀、陳淑惠 ◎兒童重症醫學：郭雲鼎、簡文彥

	陳淑惠 13081 (兒童血液腫瘤聯合門診) (限約診)	陳淑惠 13081 (兒童血液腫瘤聯合門診)		吳君山 11458 (12/4早產兒特別門診) (限約診)	黃振盛 60033 (小兒外科)		
林佩儀 11283 (小兒腎臟)			方旭彬 11282 (限掛小兒胃腸 肝膽營養)	陳淑惠 13081 (小兒血液腫瘤)	吳君山 11458 (新生兒科)	吳君山 11458 (新生兒科)	
林聖傑 09261 (小兒過敏氣喘免疫)	方旭彬 11282 (小兒腸胃)	林文川 09009 (小兒感染)			郭雲鼎 08052 (小兒神經)	林聖傑 09261 (小兒過敏氣喘免疫)	
陳淑惠 13081 (教學診X限10位) (小兒血液腫瘤)						高俊玉 13227 (小兒外科) (1樓外17診看診)	
	吳君山11458 (以現場報到順序為主)			郭雲鼎08052 (以現場報到順序為主)		林佩儀11283 (以現場報到順序為主)	

## 電話語音掛號 系統操作步驟

### [02] 2248-0098

### 全天候24小時開放



- 請輸入您需要的語言：
  - 國語請按 ①；台語請按 ②
- 請輸入您需要的功能：
  - 預約掛號請按 ①
  - 取消預約掛號請按 ②
  - 查詢掛號請按 ③
  - 查詢醫師看診時間請按 ④
  - 快速預約掛號請按 ⑤
- 請選擇使用身分證或病歷號碼：
  - 身分證請按 ①；病歷號碼請按 ②
- 請輸入您的身分證號碼或病歷號碼：
- 請輸入不含英文的9位身分證號碼
- 請選擇身分證英文字母
- 請輸入確認鍵：
  - 正確請按 ①；錯誤請按 "0"。
- 請輸入您要預約日期，請按足四碼：
  - 例如：8月8日則輸入0808
- 請輸入午別：
  - 上午請按 ①；下午請按 ②；晚上請按 ③。
- 輸入醫師代號或姓名
  - 輸入醫師代號請按 ①；選擇醫師姓名請按 ②
  - 請輸入5碼醫師代號或
    - 內科請按 ① 外科請按 ② 婦科請按 ③
    - 兒科請按 ④ 牙科請按 ⑤ 其他專科 ⑥
- 請輸入確認鍵：
  - 正確請按 ①；錯誤請按"0"。
- 語音回報處理結果：
  - 你掛○月○日星期○，○午，第○○號，
  - 醫師，請於當天○○點○○分，到候
  - 診室候診。

## 其他相關流程



### 取消預約掛號：

先選擇使用身分證號碼或病歷號碼，輸入證件號碼，系統會播報號碼讓使用者確認，再依語音指示依次輸入取消的日期、午別、醫師代號，輸入完畢後系統會播報相關資料讓使用者確認，確認後系統將進行取消作業，若取消成功將會播報「您已取消」。

### 查詢預約掛號：

先選擇使用身分證號碼或病歷號碼，輸入證件號碼，系統會播報號碼讓使用者確認，確認後系統會進行查詢，依查詢結果播報掛號狀況。

### 查詢醫師看診時間：

可選擇查詢某位醫師二週內的看診時間，或可預約日期內某一天的醫師排班。查詢醫師看診時間，必須輸入醫師代碼，查詢某日醫師排班必須輸入日期，系統會依輸入資料播報查詢結果。

### 快速預約掛號：

先選擇使用身分證號碼或病歷號碼，然後一次輸入預約掛號所需的資料，包括身分證號碼(或病歷號碼)、預約日期、午別、醫師代號共21位(18位)號碼。系統會依輸入資料進行預約掛號，若掛號成功，將會播報使用者的預約掛號的日期、星期、午別、看診號碼、醫師姓名及到診時間。



診區	科別	診間	星期一			星期二			星期三						
			上午	下午	夜間	上午	下午	夜間	上午	下午	夜間				
第一醫療大樓二樓	牙科門診區	一般門診	輪值醫師◎牙科以現場報到為主。◎牙科看診時間較長，敬請見諒。												
		家庭牙醫學科							董芝廷 09458		余尚陽 13545 許家禎 08687 (教學診)(限約診)				
		人工植牙特別門診 (自費門診)	黃茂栓 08686 (口腔顎面外科看診) 陳聖怡 61146 (牙周病科看診)	黃茂栓 08686	羅金文 60137 (教學診)(限約診)	黃茂栓 08686			張維仁 08806 (牙周病科看診)	羅金文 60137 (口腔顎面外科看診)					
		舒眠鎮靜口腔治療特別門診 (自費門診)													
		口腔顎面外科		黃茂栓 08686	羅金文 60137	謝銘杰 11587	黃金聲 09520 (教學診)(限約診)	黃金聲 09520	賴泓璋 14650	賴泓璋 14650	羅金文 60137 (正顎手術) 謝銘杰 11587	黃奇剛 61092 (限約診)(顯微頭 顱疼痛暨夜間磨牙)			
		口腔內科					黃金聲 09520 (限約診)(口腔顎 面外科看診)		賴泓璋 14650 (口腔顎面外科看診)						
		口腔癌特診								郭倍榮 60554					
		膺復假牙	王茂生 60189 (12/28)	曹源利 11186 (教學診)(限約診) 李亞凡 61888			曹源利 11186	黃筱婷 60925	黃筱婷 60925 (教學診)(限約診)	林哲堂 60138	林錫奎 09325 (教學診)(限約診)	林錫奎 09325			
		老人牙科門診					林錫奎 09325								
		全瓷美白牙科(全瓷冠、貼片)(自費門診)										林錫奎 09325 (膺復假牙科看診)			
		牙周病專科	林宜欣 14198 陳聖怡 61146	楊甯雅 14651 沈芝齊 15484	沈芝齊 15484	張維仁 08806	楊甯雅 14651			張維仁 08806	呂炫堃 60436				
		齒顎矯正(自費門診)		王脩然 61691	王脩然 61691	黃慧瑜 08866 (兒童牙科看診)				盧建勳 60562 黃慧瑜 08866 (教學診)(限約診)	盧建勳 60562 黃慧瑜 08866 (兒童牙科看診)	黃慧瑜 08866			
		牙髓病科專科門診							朱靄玲 10460 (教學診)(限約診)						
		兒童牙科	楊雅婷 61335 (12/21)				黃慧瑜 08866	黃慧瑜 08866 (教學診)(限約診)			黃慧瑜 08866				
		健兒牙科(塗氟、保健)		輪值醫師				輪值醫師			輪值醫師				
第一醫療大樓五樓	牙科門診區	特殊需求者口腔照護中心 (採用約診方式) 請電洽：(02)2249-0088 轉1451或1452	黃大森 50001 (12/7、21、28)	江錫仁 50026	黃大森 50001	柯恩生 61135	吳國雄 60170	吳國雄 60170	許丕緒 60168	郭倍榮 50096	翁肇嘉 61128 (12/9、23)	羅金文 60137	許家禎 50046	賴泓璋 50279 (12/2)	賴泓璋 50279
			李玉閣 60161 (12/7、21)	石公燦 60163	林維讓 60880	黃大森 50001	許丕緒 60168	林維讓 60880	翁肇嘉 61128 (12/9、23)	羅金文 60137	黃金聲 50048	許家禎 50046	賴泓璋 50279 (12/2)	賴泓璋 50279	
			林維讓 60880	許恆瑞 61316 (12/7、21)											
			楊雅婷 50212 (12/7)												
第一醫療大樓二樓	睡眠障礙特別門診	趙品植 09312 (第一醫療大樓 2樓 耳鼻喉科看診)	陳資濤 09330 (第二醫療大樓 1樓 胸腔科看診)	張志誠 09005 (第二醫療大樓 1樓胸腔科看診)	劉文德 11447 (第二醫療大樓 1 樓胸腔科看診)	陳致中 08788 (第一醫療大樓 2 樓神經科看診)	官怡君 11294 (第一醫療大樓 2 樓神經科看診)	鄔定宇 08242 (第一醫療大樓 2樓神經科看診)	黃金聲 09520 (第一醫療大樓 2樓 牙科看診)(限約診)	袁聖博 60916 (第一醫療大樓 2樓耳鼻喉科看診)					
		羅金文 09517 (第一醫療大樓 2樓牙科看診) (限約診)	巫承融 14667 (第一醫療大樓 2 樓耳鼻喉科看診)	李耀東 11662 (第二醫療大樓 1 樓精神科看診)		劉文德 11447 (第二醫療大樓 1樓胸腔科看診)				巫承融 14667 (第一醫療大樓 2 樓耳鼻喉科看診)					
			自費心理師 蔡涵茵 11615 (第二醫療大樓 9樓 睡眠中心看診)			王俊凱 14073 (第二醫療大樓 1 樓精神科看診)									
◎睡眠障礙：陳致中、胡朝榮、李信謙、鄔定宇、陳永展、李耀東、官怡君 ◎兒童青少年睡眠障礙：林宜正 ◎睡眠呼吸障礙： ◎止鼾牙套：黃茂栓、羅金文、黃金聲 ◎自費心理諮詢：失眠非藥物治療/自主神經生理回饋治療/個別心理諮詢與治療(每診)															
疼痛特別門診	饒紀倫 08519 (第一醫療大樓 5樓 復健科看診)		饒紀倫 08519 (第一醫療大樓 5樓 復健科看診)	林家璋 08050 (第一醫療大樓 1樓 神經外科看診)			饒紀倫 08519 (第一醫療大樓 5樓 復健科看診)								
	◎超音波導引注射：饒紀倫 ◎熱凝療法：曾元昀、林天仁 ◎三叉神經痛及加馬刀治療：林家璋 ◎纖維肌痛症：饒紀倫														
疼痛聯合門診 ◎神經內科、神經外科、復健科、疼痛科等專科聯合門診。 ◎時段為每週二下午，限由本院醫生約診。															
第二醫療大樓一樓	內科第二門診區	感染科	23	劉永慶 08682 王孝為 11324 (教學診)(限 10 位) (內 22 診看診)	王孝為 11324 (一般內科門診)		劉永慶 08682	李繼弘 15526		李繼弘 15526	王孝為 11324				
		家庭醫學科	25	杜瀛岳 61137 (減重諮詢)	陳怡夙 08347	蔡承諺 61351	劉家鴻 08469	周碩渠 09140		陳怡夙 08347	林英欽 08048 (兼職業醫學科)	劉家鴻 08469			
		戒菸特別門診	26	杜瀛岳 61137	陳怡夙 08347	蔡承諺 61351	林英欽 08048 (限約診)	陳宥伶 61857 (12/1、15、29)				劉顯達 10202			
		青少年健康促進門診					林英欽 08048 (限約診)								
		健康檢查諮詢特別門診 (第一醫療大樓 12 樓健康管理中心)		陳怡夙 08347	杜瀛岳 61137		莊惠蓉 61538	陳筱筠 61911		劉家鴻 08469	方文芳 61336				
		健康檢查門診體檢 (第一醫療大樓 2 樓健康檢查中心)	健檢中心	周碩渠 09140	劉顯達 10202		陳怡夙 08347	林英欽 08048		周碩渠 09140	劉家鴻 08469				
		職業醫學科(員工職場健康服務門診)	27									林英欽 08048 (合併於內 25 診看診)			
		過敏免疫風濕科	28	蔡凱倫 15031	葉修誠 15470	林聖閔 15318	林聖閔 15318	林聖閔 15318	蔡凱倫 15031	張棋楨 60111	蔡凱倫 15031	葉修誠 15470			

星期四		星期五		星期六	
上午	下午	上午	下午	夜間	上午
牙科部諮詢及轉診專線：(02)2249-0088 轉 2556					
		董芝廷 09458 (黃復假牙科看診)	余尚陽 13545		
黃茂栓 08686	曹源利 11186	林錫奎 09325	張維仁 08806	沈芝齊 15484	
黃茂栓 08686 (限約診)(12/3、17) (口腔顎面外科看診)					
黃茂栓 08686 (12/3、17)(教學診)	黃金聲 09520	黃茂栓 08686	羅金文 60137	黃金聲 09520	賴泓璋 14650
賴泓璋 14650					
賴泓璋 14650 (口腔顎面外科看診)			黃金聲 09520 (口腔顎面外科看診)	賴泓璋 14650 (口腔顎面外科看診)	
	韓松穎 15403	董芝廷 09458	韓松穎 15403 (教學診)(限約診) 黃筱婷 60925	曹源利 11186	韓松穎 15403
			王本華 60202	王本華 60202	
			林錫奎 09325	林錫奎 09325	
林宜欣 14198 顏嘉珍 61549			張維仁 08806 (限約診)(限約診) 林宜欣 14198 (教學診)(限約診)	沈芝齊 15484	羅發長 60594 吳政道 10025 (教學診)(限約診)
				洪維欣 61889	楊晉昱 61339
					黃慧瑜 08866 (青少年齒矯正)
			陳瓊芬 61692	陳瓊芬 61692	莊才逸 60198
	輪值醫師		輪值醫師		
黃大森 50001 (12/3、10、17、31)	黃大森 50001 (12/3、10、17、31)		黃明裕 60435	黃大森 50001 (教學診)(限掛5位)	林鴻津 60172 (12/5、19)
柯恩生 61135	柯恩生 61135		黃大森 50001	李信宏 60171 (12/4、18)	蔡鵬飛 60173 (12/12、26)
黃淑賢 60577 (12/3、10、17、24)	黃淑賢 60577 (12/3、10、17、24)		林維讓 60880	黃明燦 61546 (12/11、18、25)	葉必信 60174
黃茂栓 50045	楊雅婷 50212		賴弘璋 50279	黃慧瑜 50042	
王榮昌 60451 (12/3、17、24、31)	蔡鵬飛 60173 (12/17)			許家禎 50046	
林維讓 60880 (12/10、24)					
劉文德 11447 (第二醫療大樓 1 樓胸腔科看診)	李信謙 08518 (第二醫療大樓 1 樓精神科看診)	林宜正 12023 (第二醫療大樓 1 樓精神科看診)	鄒定宇 08242 (第一醫療大樓 2 樓神經科看診)	巫承融 14667 (第一醫療大樓 2 樓耳鼻喉科看診)	陳永展 11469 (第二醫療大樓 1 樓精神科看診)
陳伯岳 61678 (第一醫療大樓 2 樓耳鼻喉科看診)	黃茂栓 08686 (牙科看診)		陳伯岳 61678 (第一醫療大樓 2 樓耳鼻喉科看診)	胡朝榮 08216 (第一醫療大樓 2 樓神經科看診)	
			李耀東 11662 (第二醫療大樓 1 樓精神科看診)		
			自費心理師 蔡涵茵 11615 (第二醫療大樓 9樓 眠中心看診)		
陳資濤、張志誠、劉文德 ©睡眠呼吸障礙手術：趙品植、袁聖博、陳伯岳、巫承融 限4號，初診收費800元/1小時					
	饒紀倫 08519 (限約診)(第二醫療大樓 5樓復健科看診)		鄒定宇 08242 (第一醫療大樓 2 樓神經科看診)		
			林天仁 60038 (第一醫療大樓 1 樓神經外科看診)		曾元昀 08513 (第一醫療大樓 1樓神經科看診)
李繼弘 15526	劉永慶 08682		王孝為 11324	劉永慶 08682 李繼弘 15526 (內 22 診看診)	
周碩渠 09140	林英欽 08048 (高齡門診)	林英欽 08048 (限約診)	陳怡夙 08347 (12/4)	劉家鴻 08469	陳筱筠 61911
林珮琪 60411	莊惠蓉 61538		劉顯達 10202 (12/11)		劉顯達 10202 (限 75 號)
周碩渠 09140	林英欽 08048		周碩渠 09140 (12/18、25)		
劉顯達 10202	陳宥伶 61857		陳怡夙 08347 (12/4)	劉家鴻 08469	陳筱筠 61911
陳怡夙 08347	方文芳 61336		劉顯達 10202 (12/11)		劉顯達 10202 (限 75 號)
葉修誠 15470			周碩渠 09140 (12/18、25)		
蔡凱倫 15031	邱啟勝 60273	蔡凱倫 15031	葉修誠 15470	邱啟勝 60273	蔡凱倫 15031 (12/5、26)
					葉修誠 15470 (12/12)
					林聖閔 15318 (12/19)

## 慢性處方箋預約領藥(免掛號費)

網路預約：http://www.shh.org.tw

電話預約：2249-9961

現場預約：慢性處方箋領藥窗口  
批價窗口、藥物諮詢窗口

領藥時間：

藥來速：週一至週五 09:00~12:00

13:30~17:00

週六 09:00~12:00

(開車或騎機車行駛藥來速車道，下車即可完成批價、領藥，歡迎多加利用。)

藥局：週一至週五 08:00~12:30

13:30~22:00

週六 08:00~14:00

\*請於領藥前先行預約，再攜帶健保卡、處方箋，至藥局或藥來速車道批價、領藥。

\*當日22時前請完成領藥，逾時需重新預約。

## 愛心捐款方式



戶名：衛生福利部雙和醫院

(委託臺北醫學大學興建經營)

1、社工基金專戶：

劃撥帳號：50104768(中華郵政)

聯絡人：社工室 陳孟昀小姐

(分機：2403)

2、捐款專戶：

台新商業銀行-中和分行

帳號：20201010123456

聯絡人：秘書室 李佩芸小姐

(分機：8814)

## 104年10月份捐款芳名錄

捐贈收入-社工基金	
張德鈺	30,000
謝孟學	20,000
陳麗卿	15,000
林彥伶	15,000
許明智	10,000
廖朝光	10,000
鄭芳美	10,000
謝文晉	10,000
其他金額：何其藜、吳宏蘭、吳俊緯、林岑虹、林廖勤、柯欣蓉、洪吳寶秀、紀玉玲、紀忠政、紀淳獻、許林玉梅、許孫曄、許得金、陳俊希、陳湛允、陳碧鳳、無名氏、黃素英、劉林玉娥、蔡雅琪、鄭秋茵、盧游阿緞、蕭雅云、鍾秀双	
捐贈收入-其他	
信東生技(股)公司	500,000
林裕峯	180,000
友華生技醫藥(股)公司	150,000
其他金額：石公燦、魏利容、邱文達、順新救護車有限公司、明門實業(股)公司	

感謝善心人士捐款



診區	科別	診間	星期一			星期二			星期三			
			上午	下午	夜間	上午	下午	夜間	上午	下午	夜間	
第二醫療大樓一樓	內科第二門診區	胸腔內科	29	李俊年 08057	陳資濤 09330	張志誠09005 (睡眠呼吸障礙)	馮博皓13199 (肺癌)		李俊年 08057	張志誠09005 (肺癌)	陳冠元 14388	陳資濤 09330
			30	馮博皓13199 (一般內科門診)	李岡遠 13258			陳資濤 09330		李岡遠13258 (肺癌)		
			31				劉文德11447 (睡眠呼吸障礙)	劉文德11447 (睡眠呼吸障礙)		劉文德11447 (睡眠呼吸障礙)		
	精神(身心)科門診區	精神科(身心科)	36	王俊凱14073 (成人門診)	陳永展11469 (成人精神障礙)	李耀東11662 (睡眠障礙)	陳永展 11469	李耀東11662 (老年精神障礙)	陳永展 11469	劉宜釗 14478		林佳霏 15115
			35	林佳霏 15115	劉宜釗 14478		劉宜釗 14478	王俊凱14073 (睡眠障礙)		李信謙 08518	馮榕 61851	李信謙 08518
			33	林宜正 12023	張勝傑60887 (兒童心智)		辜筱倫61647 (限12位)	林佳霏15115 (老年精神障礙) (第一醫療大樓2樓內 20診看診)		鐘國軒 60118	林宜正12023 (兒童心智)	
				自費心理諮商特別門診 (二大樓9樓209病房臨心室(限約診) 諮詢專線: 02-2249-0088 轉分機: 70212/70211/70217)			臨床心理師 劉仲彬 (自費門診)		臨床心理師 謝宛霖 (自費門診)			
	自費伴侶及家庭關係協談 (二大樓9樓209病房家庭治療室(限約診) 諮詢專線: 02-2249-0088 轉分機: 79214)						社工師-蘇嘉珊 (自費門診)					
第二醫療大樓二樓	代謝及體重管理中心 (諮詢專線: 02-2249-0088 轉分機8761)	代謝症候群門診	1									
		體重管理整合門診	1		黃銘德 50082			王偉50125 (15:00開始看診)		蘇彥豪 50095		
第二醫療大樓三樓	眼科門診區	眼科	1	林怡嫻09313 (小兒眼科)(眼整型)	林孟穎10208 (屈光)(眼整型)	林孟穎10208 (限40號)(屈光)(眼整型)	沈筠惇08680 (限100號) (視網膜)(眼整型)	沈筠惇08680 (視網膜)(眼整型)	吳廷郁14304 (視網膜)(眼神經)	林子瑜15483 (角膜)	陳禾叟15242 (視神經)(小兒斜視)	許祺鑫11069 (12/9、16、23) (限30號)(青光眼) 吳嘉敏11068 (12/30) (視神經)(葡萄膜炎)
			2	吳嘉敏11068 (視神經)(葡萄膜炎)(限30號)(青光眼)	許祺鑫11069 (限30號)(青光眼)		林孟穎10208 (屈光)(眼整型)	林子瑜15483 (角膜)		許祺鑫11069 (限30號)(青光眼)	吳廷郁14304 (視網膜)(眼神經)	
			3	吳廷郁14304 (視網膜)(眼神經)	許紋銘08054 (限55號)(眼整型)(眼高重建)		陳禾叟15242 (視神經) (小兒斜視)			許紋銘08054 (限55號)(眼整型)(眼高重建)	林子瑜15483 (角膜)	許紋銘08054 (12/2)(限40號) (眼整型)(眼高重建)
		準分子雷射										免費諮詢電話: 0809-016-008
	皮膚科門診區	皮膚科	1	李婉若 08250	鄒嘉倫 12314	葉斯維 60891	施怡賢 13263	李婉若08250 (指甲矯正特別門診)	邵湘德 15720	李婉若08250 (乾癬特別門診)	鄒嘉倫 12314	林欣儀 61140
			2	林欣儀 61140	金思穎 11328	施怡賢 13263	金思穎 11328	王逸豪 14404	金思穎 11328	邵湘德 15720	邵湘德 15720	
			3									
1						楊弘旭 60884	林明秀 61314	李婉若08250 (限約診)	鄒嘉倫 12314			
2												
	醫學美容診 (醫學美容中心)											
	◎植髮、育髮: 李婉若、曾德朋 ◎抽脂、自體脂肪移植: 楊弘旭、葉斯維、周哲毅 ◎狐臭手術: 葉斯維 ◎眼袋、雙眼皮 手術											
第二醫療大樓五樓	復健科門診區	復健科	1	劉燦宏 08055	魏韻華 61904	饒紀倫08519 (限70號)	陳弘洲 10462	陳弘洲 10462	黃士璋 13001	饒紀倫08519 (限70號)	黃士璋 13001	周林傳 11423
			2	陳弘洲 10462	林育如 14001		林育如 14001	周林傳 11423		周林傳 11423	饒紀倫08519 (限約診)	
			3							劉燦宏 08055		饒紀倫 08519 (限10位)
	雷射針灸自費門診											

## 各科症狀參考表

骨科	骨折、骨骼疼痛、脫臼、骨質增生、關節退化、腰酸背痛、關節炎、骨畸形、骨腫瘤、脊椎病變、小兒骨關節異常、脊椎骨骨折、脊椎側彎、駝背、僵直性脊椎炎畸形、坐骨神經痛、運動傷害、骨質疏鬆症。
家庭醫學科	18歲以上不分性別，凡症狀未明者，均可看診。特別適於初診的篩檢與診斷、一般疾病及慢性病的追蹤治療，並作預防注射及健康檢查評估建議；一般疾病如感冒、頭痛、頭暈、腰痛、疲倦、消化不良、腹瀉、關節痛等；中老年慢性病如高血壓、心臟病、糖尿病、高血脂、痛風、骨質疏鬆、更年期症候群等。
整形外科	美容整形(雙眼皮、去眼袋、隆鼻、狐臭、隆下巴、隆乳、拉皮、抽脂、磨皮、修疤、除痣、除斑)、先天畸形(唇裂、顎裂及各種臉頰部畸形、多指症、併指症及其他手部先天畸形)、手外科(一切手部外傷、骨折)、頭頸部腫瘤(良性及惡性腫瘤)、燙傷或疤痕、一般整形(全身皮膚各種良性、惡性腫瘤及潰爛)。
神經外科	頭、脊髓外傷、周邊神經損傷、多汗症、頸或腰椎骨刺合併神經痛、背部疼痛、四肢酸麻、腦瘤、脊椎瘤、腦中風外科治療、動脈瘤、腦脊髓靜脈畸形及其他腦血管疾病、頸動脈狹窄、先天性畸形如水胎痕、帕金森氏症、三叉神經痛、坐骨神經痛、半面顏面神經痙攣、加馬刀手術、脊椎微創手術、骨質疏鬆治療。
一般外科	皮膚及皮下腫塊、疝氣、腹痛、腹膜炎、盲腸炎、腸阻塞、膽囊炎、膽結石、肝腫瘤、胰臟癌、甲狀腺疾病、頸部腫塊、腹腔鏡手術。乳房外科:乳房腫瘤塊、乳癌、乳房疾病
大腸直腸外科	大腸直腸腫瘤、便秘、腹瀉、血便、痔瘡、腹痛、肛門瘻管、肛門失禁、骨盆腔腫瘤、腹腔鏡手術、達文西手術
腫瘤聯合門診	頭頸部腫瘤、婦科腫瘤、腫瘤內科、乳房腫瘤、肝膽胰腫瘤、大腸直腸腫瘤、胃部腫瘤、肺及胸腔腫瘤、腦腫瘤、骨癌腫瘤等特別門診。
血液病門診	一般常規血液或血球檢驗、紅血球異常、白血球過多、白血球不足、血小板過多或過少、血癌、淋巴瘤腫大、淋巴癌、骨髓瘤及其他骨髓異常、紫斑、不明原因出血、血液凝固異常、貧血、多血症、血友病、全部血球不足症及不明原因皮下腫塊或其他疑似血液或血球異常。
血管外科及淋巴疾病	下肢動脈阻塞(包括間歇性跛行、靜止痛、足趾潰瘍或壞死等)、糖尿病足潰瘍、靜脈曲張、靜脈潰瘍、動靜脈瘻管等。
胸腔外科	氣胸(呼吸急促)、肺肋膜積水、肺部腫瘤、肺膿瘍、縱膈腔腫瘤、胸部外傷(撞傷、槍傷、刀傷)、食道疾病(食道癌、灼傷、狹窄等)。
心臟外科	冠狀動脈阻塞、心臟瓣膜狹窄或逆流、細菌性心內膜炎、心包膜積水、心包膜炎、先天性心臟病等。
小兒科	一般兒科疾病及18歲以下之呼吸道疾病、感冒、喉頭不適、耳朵疼痛、發燒與感染、氣喘、過敏、腸胃道疾病、神經系統疾病、癲癇、抽搐、不自主運動等新生兒疾病、小兒心臟病、異位性皮膚炎、健康檢查、預防注射、育嬰指導、健康諮詢。疝氣修補、陰囊水腫切除、隱辜矯正、包皮手術、尿道下裂矯正、泌尿道畸形及尿液逆流矯正、腫瘤切除、胃腸道及肝膽手術、肛門疾病、漏斗胸及雞胸矯正、食道及肺臟手術。
泌尿科	小兒及成人腹股溝疝氣、腰痛及血尿、腎臟結石、輸尿管結石及膀胱結石、攝護腺肥大、小便無力、頻尿、急尿、夜間頻尿、攝護腺發炎、泌尿道發炎(小便疼痛、血尿)、尿失禁、精索靜脈曲張、陰囊腫痛、血精、夜間遺尿(尿床)、包皮過長、隱辜症、男性結紮、男性性功能障礙、男性不孕症、性病、泌尿道腫瘤。
眼科	一般眼疾、視網膜剝離、飛蚊症、眼瞼整形重建、雙眼皮手術、眼袋手術、肉毒桿菌之注射、眼瞼下垂、黃斑部病變、白內障、青光眼、斜視、弱視、結膜角膜炎、角膜移植、視力保健、驗光、眼高腫瘤、鼻淚管阻塞、糖尿病眼病變、準分子雷射(矯正近視、遠視、散光、老花)。
心臟內科	高血壓、血脂異常、心絞痛、心肌梗塞、胸痛、胸悶、氣喘(哮喘)、心臟衰竭、心悸、心律不整。

星期四			星期五			星期六	
上午	下午	夜間	上午	下午	夜間	上午	
陳資濤 09330	馮博皓13199 (教學診)(限10位)	馮博皓 13199	張志誠 09005	李俊年 08057	林啟嵐09441 (限25號)	李俊年 08057	
李岡遠13258 (肺癌)			李岡遠13258 (肺癌)				
劉文德11447 (睡眠呼吸障礙)							
李耀東11662 (失智症整合門診)	王俊凱14073 (老年精神障礙)	劉宜釗 14478	李耀東11662 (老人失智與失眠)	邱一航60114 (成人門診)	王俊凱 14073	陳永展11469 (睡眠障礙)	
林佳霏 15115	李信謙08518 (睡眠障礙)		李信謙 08518	黃守宏60155 (睡眠障礙)		李信謙 08518	
辜筱倫61647 (教學診)(限10位)		林宜正 12023	林宜正12023 (兒童心智)				
			謝安慈50139 (限50號)				
						蘇彥豪50095 (12/5、19)	黃銘德50082 (12/12、26)
沈筠婷08680 (視網膜)(眼整型)	林怡嬋09313 (限45號) (小兒眼科及斜視)	林子瑜15483 (角膜)	林怡嬋09313 (12/4、18)(限65號) (小兒眼科及斜視) 林孟穎10208 (12/11、25) (屈光)(眼整型)	吳廷郁14304 (視網膜)(眼神經)	陳禾叟15242 (視神經)(小兒斜視)	許祺鑫11069 (12/5、19)(限30號)(青光眼) 吳嘉敏11068 (12/12)(視神經)(葡萄膜炎) 沈筠婷08680 (12/26)(視網膜)(眼整型)	
吳廷郁14304 (視網膜)(眼神經)	吳嘉敏11068 (視神經)(葡萄膜炎)		林子瑜15483 (角膜)	許祺鑫11069 (限50號)(青光眼)		林孟穎10208 (12/5、19)(屈光)(眼整型) 林怡嬋09313 (12/12)(小兒眼科)(眼整型) 林子瑜15483 (12/26)(角膜)	
陳禾叟15242 (視神經)(小兒斜視)	許紋銘08054 (限55號)(眼整型) (眼高重建)		許紋銘08054 (限55號)(眼整型) (眼高重建)	陳禾叟15242 (視神經)(小兒斜視)		許紋銘08054 (12/5)(限50號)(眼整型)(眼高重建) 吳廷郁14304 (12/12、19)(視網膜)(眼神經) 陳禾叟15242 (12/26)(視神經)(小兒斜視)	
院內電話：02-2249-0088 轉 1917							
葉斯維 60891	林欣儀 61140	王逸豪 14404	王逸豪 14404	施怡賢13263 (小兒皮膚特別門診)	鄒嘉倫 12314	李婉若08250 (落髮特別門診)	
鄒嘉倫 12314			金思穎 11328			施怡賢 13263	
邵湘德 15720						王逸豪 14404	
			李婉若 08250	鄒嘉倫 12314	施怡賢08250 (青春痘特別門診)	曾德朋 60026	
			王逸豪14404 (限約診)				
：楊弘旭							
劉燦宏 08055	饒紀倫08519 (限70號)	陳弘洲 10462	黃士璋13001 (東運動傷害復健門診)	劉燦宏08055 (東高重特別門診)	劉燦宏08055 (東高重特別門診)	林育如 14001	
黃士璋 13001	陳弘洲 10462		林育如 14001	周林傳 11423			
	黃士璋 13001		陳弘洲 10462				

## ■ 病歷影本申請流程

### 1. 受理程序：

① 申請方式：可至「關防用印」櫃檯臨櫃申請，或傳真(02) 2248-1121申請。

② 申請人以病人本人或法定代理人為主。

非本人或法定代理人之申請人，應另檢附病人或法定代理人的委託書。(需檢附病人身分證件正本、健保卡及代理人的身分證件正本。若為法定代理人需出示相關證明文件)

③ 申請書及委託書可於本院網站下載。

(<http://www.shh.org.tw>)

### 2. 申請時間：

週一至週五：9:00~18:00

週六：9:00~13:00

(檢驗報告可當日索取，病歷影印需3天)

## ■ 診斷證明書申請流程

### 1. 門診：

掛號並經醫師診斷後開立，確認資料無誤後，至批價櫃檯結帳時告知所需份數並用印。

### 2. 急診：

在急診掛號申請，由急診醫學部醫師開立，確認資料無誤後，至急診櫃檯結帳時告知所需份數並用印。

### 2. 住院：

在各病房護理站申請，由主治醫師開立，確認資料無誤後，至住出院櫃檯告知所需份數並用印，費用於出院時一併計價。



本院提供「越南語版」與「印尼語版」之各科症狀參考表，歡迎向1樓志工服務台索取！

感染科	發燒、咳嗽、小便疼痛困難、全身酸痛、腹瀉、不明熱、上呼吸道感染、肺炎、肺結核、泌尿道感染、感染性腹瀉、腹部膿瘍、中樞神經系統感染、心內膜炎、軟組織發炎、蜂蟻組織炎、骨髓炎。
胸腔內科	咳嗽、咳血、氣喘、胸悶、慢性阻塞性肺疾病、肺結核、肺腫瘤、慢性肺病、肺炎、呼吸道異物取出、塵肺炎、肺症(包括肺氣腫及慢性支氣管炎)、肺膿瘍、支氣管炎及支氣管擴張等各種肺部疾病、膿胸、肋膜炎等各種肋膜疾病與縱膈病變。
神經科	頭痛、頭暈、癱瘓、中風、半身不遂、肌力減退喪失、肢體無力、手腳麻木、頸痛、背痛、腦炎、腦膜炎、肌肉病變、各種神經痛肌肉抽搐、痙攣、手腳顫抖、自主運動、步調不穩、失語症、意識障礙、癡呆、暈眩、腰酸背痛、眼球運動障礙、顏面神經障礙、職業性神經系統疾病。
腎臟內科	急性慢性腎衰竭之血液透析治療(洗腎)、腹膜透析治療、急性慢性腎功能不全、糖尿病腎病變之防治、高血壓、痛風、泌尿道感染、水腫、蛋白尿、血尿、腰痛。
風濕免疫科	臉頰紅斑、晨間僵硬、關節腫脹、肌肉酸痛、慢性背痛、過敏性鼻炎、氣喘、紅斑性狼瘡、多肌炎、硬皮病、血管炎、類風濕性關節炎、退化性關節炎、痛風、僵直性脊椎炎、肌腱炎等。
精神科	睡眠障礙、憂鬱、焦慮、自律神經失調、恐慌、強迫思考及行為、壓力反應、適應障礙、身心症狀、認知功能障礙、老年精神症狀、幻聽、妄想等思覺失調症狀、情緒、行為等躁鬱症症狀、酒癮、藥癮等行為及相關精神症狀。自閉症、注意力不足過動症、智能障礙、學習障礙。心理衛教、心理治療、家庭及婚姻諮商、生理回饋治療。
新陳代謝科	糖尿病、甲狀腺疾病、痛風、高血壓、高血脂症、骨質疏鬆症、體重異常變化、生長異常、多尿症、劇渴症、心悸、多毛症、全身無力、副甲狀腺疾病、腦下垂體疾病、腎上腺疾病。
消化內科 (肝膽腸胃科)	腹痛、腹鳴、腹脹、腹瀉、大便不規則、食慾不振、消化不良、胃酸、胃潰瘍、黑色便、鮮血便、吐血、貧血、吞嚥困難、白色便、B型及C型肝炎、肝硬化、膚色變黃、肝機能異常、肝膽結石。
耳鼻喉科	鼻塞、流鼻血、鼻過敏、鼻竇炎、口腔癌、鼻咽癌、口咽癌、下咽癌、喉癌、甲狀腺腫瘤、頸部腫瘤、鼻息肉、耳鳴、耳痛、耳朵流膿、聽力障礙、暈眩、顏面神經麻痺、吞嚥困難、扁桃腺病變、聲音沙啞、語言障礙、兒童耳鼻喉疾病、感冒。
婦產科	婦科腫瘤、婦癌、一般婦科疾病、婦女泌尿(含尿失禁)、高危險妊娠、生產及產前產後之照顧、懷孕早期篩檢、不孕症、超音波檢查、陰道鏡、子宮鏡、腹腔鏡檢查及手術。
復健科	腦傷(頭部外傷)後遺症、運動傷害、骨科術後復健、心肺復健、燒傷後遺症、手外傷術後復健、腦性麻痺、感覺統合異常、吞嚥困難、發聲矯正、截肢後復健。
牙科	蛀牙、齒內炎症、缺牙、固定或活動假牙製作、牙齒傾倒、牙齒錯咬、牙周手術、牙周組織再生術、特殊合金磨復物、唾液腺及頸部良性惡性腫瘤、顏面外傷骨折、顎顏面正顎手術、顫顫關節疾病、人工牙科種植及修復、牙齒排列不整、擁擠、暴突等之齒列矯正。
皮膚科	一般皮膚病、皮膚癬、紅疹、青春痘、禿髮、灰指甲、紅斑性狼瘡、黑斑、雀斑、皮膚腫瘤、多汗症、疣、性病、美容醫學(果酸換膚、雷射除斑、皺紋、痣等)、皮膚美容手術、紫外線治療、冷凍治療。
特殊需求者 口腔照護中心	特別為身心障礙者，提供衛教、塗氟、洗牙、補牙、根管治療、補綴、矯正、牙科手術等口腔與顏面疾病之預防、治療及復健。



感謝信

本人邱塘清因急性敗血症由恩主公醫院轉診到貴院內科加護病房第2區。非常感謝林啟倫主任及護理長的熱心照顧，尤其是星期六、日2天林主任仍然堅守病房隨時注意我的病情變化，所以在此再感謝一次林主任及全體照顧我的護理師備註：陳侖瑛、羅立全、隋亞芸、陳衍雯、汪惠萍、葉沛寧、蘇育均、薛慈凡、等護理師、孫連萍護理長、賴蕙如專科護理師。以上是照顧過我的相關人員，謝謝。

藥劑部「用藥安全講座」

講座地點：第一醫療大樓一樓門診藥局候藥區前

日期	時間	題目	主講人
12/10 (四)	14:30~15:00	疼痛控制	吳芳儀 藥師
12/15 (二)	14:30~15:00	健康瘦身	梁智雅 藥師
12/24 (四)	14:30~15:00	戒菸藥物的使用與戒斷症	林婕妤 藥師
12/29 (二)	14:30~15:00	高血壓用藥	莊佳逸 藥師

實際衛教時間以藥局門前公布海報為主

營養室「營養保健講座」

講座地點：第一醫療大樓二樓9診候診區

日期	時間	題目	主講人
12/16 (三)	10:00-10:30	體重控制	劉菊秀 營養師

小兒部衛教講座

地點：第一醫療大樓二樓小兒科門診候診區和健兒門診外側

日期	時間	主題	講師
12/2 (三)	10:30-11:00	家有呼吸道感染的小孩要如何照顧？ 呼吸道融合病毒之症狀及注意事項	李雯玲 衛教師
12/4 (五)	15:00-15:30	認識夜間磨牙	李雯玲 衛教師
12/9 (三)	10:30-11:00	家有腸病毒小孩該如何？ 交通安全宣導	李雯玲 衛教師
12/11 (五)	15:00-15:30	幼兒用藥安全	王東婷 藥劑師
12/16 (三)	10:30-11:00	家有呼吸道感染的小孩要如何照顧？ 呼吸道融合病毒之症狀及注意事項	李雯玲 衛教師
12/18 (五)	15:00-15:30	諾輪病毒感染症狀及照護	李雯玲 衛教師
12/23 (三)	10:30-11:00	嬰幼兒牙齒保健	許子駿 牙醫師



時間：週一至週五  
8:00~21:00  
週六 8:00~12:00  
地點：一樓志工服務台

◎安寧療護意願登記  
◎器官捐贈同意書簽署

社會工作室邀請您  
(02)2249-0088 轉 2406  
葉小姐

復健醫學部減重服務

健康體重管理諮詢專線

肥胖判別、減重飲食、運動減重、減重迷思、減重停滯

★免話費、諮詢費 ★即時線上諮詢 ★個人量身規劃



掃描網路電話QR Code



掃描LINE QR Code

市話、網路skype直撥：0800-367-100

LINE ID搜尋：0800367100

服務時間：每週一~六09:00~21:00

◎EASY SO 曲線雕塑中心：

對象：想透過專業健康有效之方式，達到局部瘦身及體重管理者

諮詢時間：週一~週五9:00~21:00

諮詢電話：(02) 2249-0088轉1614或0909-386-543

代謝及體重管理門診

診別	週一	週二	週三	週五	週六
上午			蘇彥豪	謝安慈	黃銘德 蘇彥豪
下午	黃銘德	王偉			

『代謝及體重管理中心』開設減重整合門診

星期一至星期五 09:00-17:30，提供

- 1.代謝及體重管理手術諮詢
- 2.專業身體組成分析
- 3.雷射減脂體驗課程

★~健康窈窕減重班，強力募集中~★

洽詢專線：(02) 2249-0088轉8761；(02) 8245-7600

門診地點：第二醫療大樓二樓代謝及體重管理中心

iLASIK全雷射視力矯正中心

(美國原廠認證之全雷射iLASIK視力矯正中心)

週二、四、六	上午	沈筠婷醫師
--------	----	-------

中心地點：第一醫療大樓三樓減重美容塑身中心

門診地點：第二醫療大樓三樓眼科門診

諮詢電話：(02) 2249-0088轉1917

免費諮詢電話：0809-016008

治療項目：前導波導入飛秒無刀雷射近視矯正

雙和生活保健系列講座

講座日期：每週一、五

講座時間：10:00~10:30

講座地點：週一於第一醫療大樓一樓大廳

週五於第一醫療大樓二樓9診候診區

(糖尿病衛教室候診處)

日期	題目	主講人
12/4 (五)	糖尿病與運動(錄影帶教學帶動作)	陳金吟 衛教師
12/7 (一)	居家安全防跌	高珮珊 護理師
12/11 (五)	糖尿病併發症	吳宜珊 衛教師
12/14 (一)	如何預防腦中風	張嘉倫 護理師
12/18 (五)	天天五蔬果	林于馨 營養師
12/21 (一)	沉默的器官-認識肝硬化	石佳玉 護理師
12/25 (五)	正確用藥觀念-糖尿病病人	林松逸 藥師
12/28 (一)	預防失智症15招	蘇宜丞 護理師

## 二樓健檢中心 體檢項目

類別	成人健檢	一般民眾	外籍人士
對象	(1)40歲以上 (每三年一次) (2)65歲以上 (每年一次)	一般勞工體檢、 供膳餐飲人員體檢、 公司新進人員體檢、 駕照審驗體檢、 看護體檢、入住 安養中心體檢…等	免費新住民體檢、 乙表體檢、外籍 勞工、外籍教師
受檢時段	週一至週五 下午 13:00-16:00	週一至週五 下午 13:00-16:00	週一至週五 下午 13:00-15:30
注意事項	請攜帶健保卡；請 空腹(禁食、禁水) 至少 6 小時以上	視檢查項目決定 是否空腹	不須空腹
備註	不需預約，受檢當日請至一樓掛號，並於開放服務時間內，至現場抽取號碼牌等候叫號報到即可。 ※ 公司新進人員體檢，請攜帶公司受檢項目。		

洽詢電話：(02) 2248-1911

### 成人健檢

檢查項目：

- 血液檢查：飯前血糖AC、肝功能(SGOT、SGPT)、腎功能(肌酸酐CRTN、腎絲球過濾率eGFR)、膽固醇T-CHO、三酸甘油酯TG、高低密度脂蛋白(HDL、LDL)
- 尿液檢查(蛋白質)
- 身體檢查(身高、體重、身體質量指數BMI、視力、血壓、腰圍…等)
- 簡易憂鬱症篩檢

### 勞工體檢(勞工委員會規定項目)：

注意事項：

- 請空腹(禁食、禁水)至少6小時以上
- 報告天數：10個工作天(星期六、日不算工作天)

檢查項目：

- 身體檢查(身高、體重、身體質量指數BMI、視力、血壓、腰圍…等)
- 血液檢查：白血球計數W.B.C、紅血球計數R.B.C、血色素Hb、紅血球平均體積 MCV、飯前血糖檢查 AC、肌酸酐、丙酮轉氨基酶 SGPT、三酸甘油酯 TG、總膽固醇 T-CHOL、新進員工-加驗高密度脂蛋白(HDL-C)、定期員工-加驗高、低密度脂蛋白(HDL-C、LDL-C)
- 尿液檢查(尿糖、尿蛋白、潛血)
- 胸部正面X光 Chest PA
- 醫師理學

## 禮聘賢達

- 主治醫師：急診重症醫學部、兒科部、心臟內科、整形外科、胸腔內科、家庭醫學科、影像醫學部、牙科(身心障礙病人)。需具專科/次專科醫師證書，具論文著作、部定教職者佳。
- 住院醫師：
  - 第一年住院醫師：外科部、婦產部、皮膚科、小兒科
  - 第二年住院醫師：內科部
  - 第三年以上住院醫師：牙科
- 胸腔內科研究員：大學醫學系畢業，具備醫師證書、內專證書、胸專證書。
- 護理人員(急診、內外科ICU、兒科ICU、手術室、血液透析室、各內外婦兒科病房及門診)：具護理師/護士證書，具1~3年相關工作經驗者尤佳。
- 失智症病房護理人員：具護理師/護士證書，具1~3年相關工作經驗者尤佳。
- 精神科急性病房護理人員：具護理師證書，具有相關工作經驗尤佳。
- 牙科護理師：具護理師證書，具牙科經驗者尤佳。
- 牙科研究助理：碩士畢，有計劃案撰寫及統計相關經驗。
- 特殊牙科護理師：具護理師資格或口腔衛生相關學系亦可，具相關經驗者尤佳。
- 健康管理中心遠距離個案管理師：專科以上畢業，具護理師證書，具健康管理工作或臨床工作經驗者尤佳。
- 醫療品質部管理員：大學或碩士以上醫護、公衛相關學歷畢業者，熟悉文書處理，具英文能力者尤佳。
- 保險組申報/申覆爭議人員：專科以上畢業，具健康保險協會證照者尤佳。
- 保險組疾病分類人員：專科大學以上畢業，護理系與醫管系相關科系，具備疾病分類證照。
- 社區醫學部長期事務助理員：高中以上畢，熟悉文書處理、能夠配合夜間及假日活動排班者尤佳。
- 社區醫學部護理站放射師：警事放射技術系畢業具警事放射師證照者，熟悉文書處理、能夠配合夜間及假日活動排班者尤佳。
  - ◎歡迎身心障礙者及原住民加入
  - ◎請備履歷資料及相關證書影本寄：23561新北市中和區中正路291號(人力資源室收)
  - ◎詳情請上網址：  
雙和醫院官網 <http://www.shh.org.tw/UI/G/G10200.aspx>
  - ◎1111人力銀行  
<http://goo.gl/D2xKic>
  - ◎104人力銀行  
<https://goo.gl/vRsQjO>

## 癌症免費篩檢 請攜帶健保卡

子宮頸抹片檢查 (每1年1次)

適用對象：30歲以上女性

乳房攝影檢查 (每2年1次)

適用對象：45~69歲女性或40~44歲二等親內曾罹患乳癌者

口腔黏膜檢查 (每2年1次)

適用對象：30歲以上吸菸或嚼食檳榔者

糞便潛血檢查 (每2年1次)

適用對象：50~75歲男女性

諮詢電話：(02) 2249-0088轉1262、1263、2079 (社區醫學部)

## 雙和醫院交通指引參考資料

### ●永和→雙和

搭乘公車或永和免費接駁車，於景安、南勢角、頂溪、永安市場捷運站，轉搭本院接駁車。(詳情請見背面資訊)

### ●板橋→雙和

公車	◎搭橘5至雙和醫院站。 ◎搭307、57、625、土城工業區-木柵(中央路、中華路)、793、796至台貿一村，步行或搭本院接駁車。 ◎搭土城-外南、1073至景安捷運站，轉搭本院接駁車。
捷運	◎板南線→忠孝新生站→中和新蘆線，至景安捷運站轉搭本院接駁車。
開車	◎文化路→民生路→中和·中正路→雙和醫院 ◎民生路→64號快速道路【新店方向】→圓通路匝道→中和·中正路→雙和醫院

### ●萬華→雙和

公車	◎搭201、214、241、262、307、628、706、275至台貿一村，步行或搭本院接駁車。 ◎搭202至景安捷運站轉搭本院接駁車。 ◎搭5、227、241、248、249、250、262、304(承德線、重慶線)、624、670、706、214至頂溪捷運站轉搭本院接駁車。
捷運	◎板南線→忠孝新生站→中和新蘆線，至景安捷運站轉搭本院接駁車。
開車	◎萬大路→華中橋→中和·景平路→中正路→雙和醫院 ◎和平西路三段→華江橋→板橋·文化路一段→民生路→中和·中正路→雙和醫院

### ●土城→雙和

公車	◎搭藍41至雙和醫院站。 ◎搭275、706、625、921、706、8、土城工業區-木柵、三峽-捷運景安站、908至台貿一村，步行或搭本院接駁車。 ◎搭262、625、土城-外南至景安捷運站轉搭本院接駁車。
捷運	◎板南線→忠孝新生站→中和新蘆線，至景安捷運站轉搭本院接駁車。
開車	◎金城路→中和·連城路→中正路→雙和醫院 ◎由「土城交流道」→北二高→下中和交流道右轉→中和·中正路→雙和醫院

### ●新店→雙和

公車	◎搭橘9至雙和醫院站。 ◎搭8、793、796、土城工業區-木柵(中央路、中華路)至台貿一村，步行或搭本院接駁車。 ◎搭橘1、綠2右、綠2左、綠3、綠6、綠8、202至景安捷運站，轉搭本院接駁車。
捷運	◎松山新店線→古亭站→中和新蘆線，至景安捷運站轉搭本院接駁車。
開車	◎復興路→秀朗橋→中和·景平路→中正路→雙和醫院 ◎由「新店交流道」或「新店安坑交流道」→北二高→下中和交流道右轉→中和·中正路→雙和醫院

◎ 64 線快速道路(東西向快速道路八里新店線)：從板橋、新莊方向過來的民眾，請於圓通路出口下，即可抵達醫院



# 免費雙和接駁車

## 注意事項

### ■中和線捷運站候車處

- 頂溪站 (1號出口左側) 永安市場站 (出口右轉70公尺)
- 景安站 (出口) 南勢角站 (4號出口臨與南路)

■下方表列適用於週一至週五 ■假日行駛時間另於各路線下方註明

## 景安、南勢角捷運站

雙和 景安		雙和 景安		雙和 景安		雙和 景安		雙和 景安		雙和 景安		雙和 景安		雙和 景安		雙和 景安		雙和 景安		雙和 景安	
	07:00	09:20	09:30	11:50	12:00	14:20	14:30	16:50	17:10	18:40	18:50	20:50	21:00	08:00	08:10	08:15	08:17	16:00	16:10	16:15	16:17
	07:10	09:30	09:40	12:00	12:10	14:30	14:40	16:10	16:20	18:50	19:00	21:00	21:10	08:30	08:40	08:45	08:47	經景安站			
07:10	07:20	09:40	09:50	12:10	12:20	14:40	14:50	16:30	16:40	19:00	19:10	21:10	21:20	09:00	09:10	09:15	09:17	16:10	16:20	16:25	不經過此站
07:20	07:30	09:50	10:00	12:20	12:30	14:50	15:00	16:30	16:40	19:10	19:20	21:20	21:30	09:30	09:40	09:45	09:47	16:20	16:30	16:35	
07:30	07:40	10:00	10:10	12:30	12:40	15:00	15:10	16:50	17:00	19:20	19:30	21:30	21:40	10:00	10:10	10:15	10:17	16:40	16:50	16:55	
07:40	07:50	10:10	10:20	12:40	12:50	15:10	15:20	17:10	17:20	19:30	19:40	21:40	21:50	10:30	10:40	10:45	10:47	16:50	17:00	17:05	
07:50	08:00	10:20	10:30	12:50	13:00	15:20	15:30	17:20	17:30	19:40	19:50	21:50	22:00	11:00	11:10	11:15	11:17	休息			
08:00	08:10	10:30	10:40	13:00	13:10	15:30	15:40	17:30	17:40	19:50	20:00	22:00	22:10	11:30	11:40	11:45	11:47	19:00	19:10	19:15	19:17
08:10	08:20	10:40	10:50	13:10	13:20	15:40	15:50	17:40	17:50	20:00	20:10	22:10	22:20	12:00	12:10	12:15	12:17	19:30	19:40	19:45	19:47
08:20	08:30	10:50	11:00	13:20	13:30	15:50	16:00	17:50	18:00	20:10	20:20	22:20	22:30	12:30	12:40	12:45	12:47	20:00	20:10	20:15	20:17
08:30	08:40	11:00	11:10	13:30	13:40	16:00	16:10	18:00	18:10	20:20	20:30	22:30	22:40	休息				20:20	20:30	20:35	20:37
08:40	08:50	11:10	11:20	13:40	13:50	週一至週五 經南勢角		18:10	18:20	20:30	20:40	22:40	22:50	14:00	14:10	14:15	14:17	20:30	20:40	20:45	20:47
08:50	09:00	11:20	11:30	13:50	14:00	16:10	16:30	18:20	18:30	20:40	20:50	22:50	23:00	14:30	14:40	14:45	14:47	21:00	21:10	21:15	21:17
09:00	09:10	11:30	11:40	14:00	14:10	16:20	16:40	18:30	18:40	20:50				15:00	15:10	15:15	15:17	21:30	21:40	21:45	21:47
09:10	09:20	11:40	11:50	14:10	14:20	16:40	17:00							15:30	15:40	15:45	15:47				

◎週六行駛時段以綠色 註記 ◎週日行駛時段以●註記 ◎國定假日依門診時間調整

◎週六末班車為 14:00 ◎週日不發車 ◎國定假日依門診時間調整

## 頂溪、永安市場捷運站

雙和	永安市場	頂溪	保生路口	四知新城	台貿一村
07:00	07:15	07:20	07:26	07:35	07:38
08:00	08:15	08:20	08:26	08:35	08:38
09:00	09:15	09:20	09:26	09:35	09:38
10:00	10:15	10:20	10:26	10:35	10:38
11:00	11:15	11:20	11:26	11:35	11:38
12:00	12:15	12:20	12:26	12:35	12:38
13:00	13:15	13:20	13:26	13:35	13:38
14:00	14:15	14:20	14:26	14:35	14:38
15:00	15:15	15:20	15:26	15:35	15:38
16:00	16:15	16:20	16:26	16:35	16:38
17:00	17:15	17:20	17:26	17:35	17:38
18:00	18:15	18:20	18:26	18:35	18:38
19:00	19:15	19:20	19:26	19:35	19:38
20:00	20:15	20:20	20:26	20:35	20:38
21:00	21:15	21:20	21:26	21:35	21:38
22:00	22:15	22:20	22:26	22:35	22:38

◎週六末班車為 14:00 ◎週日不發車 ◎國定假日依門診時間調整

## 秀朗線接駁車

雙和醫院	劉厝	得和路	秀朗國小	秀山國小	經建新村
10:00	10:20	10:23	10:26	10:30	10:33
15:10	15:30	15:33	15:36	15:40	15:43
16:00	16:20	16:23	16:26	16:30	16:33

◎週一至週五依表發車 ◎週六、日及國定假日不發車

## 土城、壽德新村路線

雙和	變電所	平和里(延平街)	壽德新村	延和路	永豐路口	平和里(金城路)	防汛路
08:00	08:10	08:15	08:20	08:25	08:30	08:35	08:38
09:00	09:10	09:15	09:20	09:25	09:30	09:35	09:38
10:00	10:10	10:15	10:20	10:25	10:30	10:35	10:38
11:00	11:10	11:15	11:20	11:25	11:30	11:35	11:38
休息							
13:00	13:10	13:15	13:20	13:25	13:30	13:35	13:38
14:00	14:10	14:15	14:20	14:25	14:30	14:35	14:38
15:00	15:10	15:15	15:20	15:25	15:30	15:35	15:38
16:00	16:10	16:15	16:20	16:25	16:30	16:35	16:38

◎週六末班車為 14:00 ◎週日不發車 ◎國定假日依門診時間調整

## 附設醫院路線

雙和醫院	六張犁	附設醫院
09:00	09:25	09:40
10:20	10:45	11:00
14:00	14:25	14:40
15:20	15:45	16:00
17:30	17:55	18:10
19:00	19:25	19:40
20:30	20:55	21:10
21:40		

◎週六末班車為 14:00

## 萬芳醫院路線

雙和醫院	萬芳醫院
07:40	07:00
12:40	13:20
17:00	17:30
18:15	20:00
21:30	

◎週六末班車為 12:40

## 土城三線

雙和醫院	海山高工	捷連海山站	大同工廠	長風新城	土城農會	捷連永安站
07:00	07:03	07:06	07:10	07:13	07:20	
08:00	08:20	08:23	08:26	08:30	08:33	
09:40	10:00	10:03	10:06	10:10	10:13	
10:50	11:10	11:13	11:16	11:20	11:23	
休息						
13:00	13:15	13:18	13:21	13:24	13:30	
14:00	14:15	14:18	14:21	14:24	14:30	
15:00	15:15	15:18	15:21	15:24	15:30	
16:00	16:15	16:18	16:21	16:24	16:30	
17:00	17:20	17:23	17:26	17:30	17:33	
18:30	18:50	18:55	19:00	19:05	19:15	
休息						
20:40	20:55	21:00	21:03	21:06	21:13	
21:40					21:33	

◎週六末班車為 14:00 ◎週日不發車 ◎國定假日依門診時間調整

## 板橋線

雙和醫院	致理技術學院	板橋區公所	後站商圈	民權路口	板橋花市
		07:00	07:03	07:05	07:10
07:40	07:50	08:00	08:03	08:05	08:10
08:40	08:50	09:00	09:03	09:05	09:10
09:40	09:50	10:00	10:03	10:05	10:10
10:40	10:50	11:00	11:03	11:05	11:10
休息					
12:40	12:50	13:00	13:03	13:05	13:10
13:40	13:50	14:00	14:03	14:05	14:10
14:40	14:50	15:00	15:03	15:05	15:10
15:40	15:50	16:00	16:03	16:05	16:10
16:40	16:50	17:00	17:03	17:05	17:10
17:40	17:50	18:00	18:03	18:05	18:10
休息					
19:40	19:50	20:00	20:03	20:05	20:10
20:40	20:50	21:00	21:03	21:05	21:10
21:40	21:50	22:00	22:03	22:05	22:10

◎週六末班車為 13:40 ◎週日不發車

◎國定假日依門診時間調整

## 板橋三線

雙和醫院	捷連新埔站	溪頭	華江橋	雙十路	埔墘	員山派出所
07:00	07:15	07:18	07:21	07:25	07:28	07:36
08:00	08:15	08:18	08:21	08:25	08:28	08:36
09:00	09:15	09:18	09:21	09:25	09:28	09:36
10:00	10:15	10:18	10:21	10:25	10:28	10:36
11:00	11:15	11:18	11:21	11:25	11:28	11:36
休息						
13:00	13:15	13:18	13:21	13:25	13:28	13:36
14:00	14:15	14:18	14:21	14:25	14:28	14:36
15:00	15:15	15:18	15:21	15:25	15:28	15:36
16:00	16:15	16:18	16:21	16:25	16:28	16:36
休息						
18:00	18:15	18:18	18:21	18:25	18:28	18:36
19:00	19:15	19:18	19:21	19:25	19:28	19:36
20:00	20:15	20:18	20:21	20:25	20:28	20:36
21:00	21:15	21:18	21:21	21:25	21:28	21:36

◎首班車：07:00 ◎末班車：21:00 ◎週六末班車：13:00 ◎週日不發車

◎行車時間僅供參考，發車時間將視實際情況調整。

## 交通指引

### 公車

- 「雙和醫院站」：橘 5、橘 9、藍 41、橘 2、242 中和區捷運免費接駁公車 (圓通灰磁→秀山區) 及 (自強國中→橫路里)
- 錦和路「中和站」：橘 3、藍 18、201、241、243

### 捷運

- 搭乘捷運「中和新蘆線」至「頂溪」、「永安市場」、「景安」、「南勢角」站，轉乘「雙和醫院免費接駁車」。
- 搭乘捷運「板南線」至「新埔」站，於「致理技術學院」、「板橋花市」站牌轉乘「雙和醫院免費接駁車」。
- 搭乘捷運「板南線」至「府中」站，於「板橋區公所」、「後站商圈」站牌轉乘「雙和醫院免費接駁車」。

### 開車

- 雙和醫院位於新北市中和區中正路和圓通路交叉口。(中正路 291 號為正門口，圓通路 250 號為急診室入口)



◎其他相關交通指引請參閱 → P18