



# 雙和醫訊

關懷·承諾·創新

## 2015年9月 門診時間表

- ◎李飛鵬院長接任 雙和醫院第三任院長
- ◎溶栓無效 微導管動脈取栓術救命
- ◎胸腔內科團隊 提供專業醫療服務
- ◎又咳又喘 小心腫瘤堵塞氣管
- ◎父親節活動熱鬧登場 大家一起健康生活趣
- ◎兒童便秘原因多 小心留意勿輕忽
- ◎持續陪伴與聆聽 共同面對創傷後壓力症候群
- ◎歡慶中秋人團圓 飲食攝取要注意
- ◎攝護腺肥大影響生活 透過檢測表自行檢測
- ◎失智症並非老糊塗 專業治療很重要

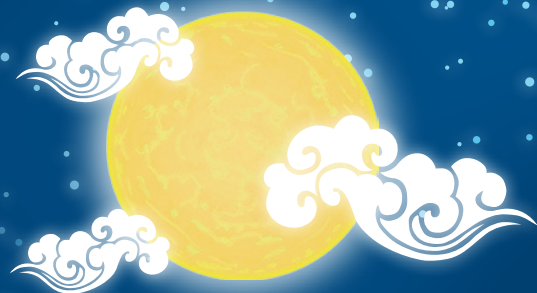

### 中秋快樂

- ◎看診時段、掛號須知 (第10頁)
- ◎慢性處方箋預約領藥 (免掛號費, 第14頁)

9/26 上午正常門診  
9/28 正常門診

服務電話 (02)2249-0088

- ◎ 急診服務：分機1203
- ◎ 健康諮詢：分機1111
- ◎ 藥物諮詢：分機1157

- ◎ 志工服務：
- 第一醫療大樓志工服務台分機：2420~2421
- 第二醫療大樓志工服務台分機：2422~2423

- ◎ 院長信箱：shh@shh.org.tw
- ◎ 意見反映：分機2403



# 李飛鵬院長接任 雙和醫院第三任院長

雙和醫院於2015年8月14日舉辦第3任院長交接佈達典禮，由萬芳醫院李飛鵬院長接任第三任院長。包括衛生福利部醫管會張景年副執行長、新北市政府衛生局林奇宏局長、臺北醫學大學董事會張文昌



衛生福利部醫管會張景年副執行長到場祝賀。



新北市政府衛生局林奇宏局長到場祝賀。

董事長、臺北醫學大學閻雲校長、校院長官、地方民意代表及企業友人出席踴躍，為交接典禮送上祝福。

第2任吳志雄院長，自2009年接任以來，帶領雙和醫院通過許國內外多項評鑑及認證，並持續堅持本院「關懷、承諾、創新」的經營理念，致力於守護社區健康之使命。吳院長卸任後，將繼續奉獻心力從事醫療及醫學教育工作，為病人提供完善的服務。



交接典禮在閻雲校長(右二)及張文昌董事長(左二)監交與見證下，順利完成。

典禮由閻雲校長主持監交，在張文昌董事長的見證下，完成交接儀式，張董事長與閻校長，先後表達對於吳院長數十年來，對於臺北醫學大學附屬醫院付出的肯定，也期許李院長接任後能充份展現其豐富的管理經驗、圓融的協調能力，肩負起院務發展的重任，不斷精進提昇醫療服務，帶領雙和醫院成為國際一流的醫學中心。

李飛鵬院長是一位耳鼻喉科專家，歷任衛生福利部雙和醫院副院長兼任耳鼻喉科主任、臺北醫學大學附設醫院耳鼻喉科主任、臺北醫學大學附設醫院學術副院長、臺北醫學大學附設醫院院長、臺北市立萬芳醫院院長、台灣耳鼻喉科醫學雜誌總編輯、台灣耳鼻喉科醫學會第十四屆理事會理事長等職務。為唯一歷經臺北醫學大學所屬三所附屬醫院院長之職。



李飛鵬院長 接任雙和醫院院長。

李院長曾擔任雙和醫院第一任的醫務副院長，由於他對醫療品質的追求與堅持，經營績效大幅提升，更奠定雙和醫院爾後屢次通過國內外評鑑與認證的基礎。如今再度回到雙和醫院接任院長，李院長表示將秉持守護社區健康的理念，持續追求卓越創新，延續雙和醫院充沛的行動力，朝向達成高品質高績效的國際一流大學醫院的願景邁進。

# 溶栓無效 微導管動脈取栓術救命

## 急性缺血性腦中風新希望 動脈取栓成功打通血管達八成

文◎影像醫學部 陳啟仁醫師

傅女士今年58歲，長期服用心律不整藥物，今年5月突然頭暈及嘔吐，送急診後證實急性腦中風。於「黃金3小時」內施打靜脈血栓溶劑，卻不見療效，緊急施以微導管動脈取栓術，成功取出1公分的血栓，術後肢體活動自如，看起來與正常人無異。

61歲陳女士長期有心律不整困擾，加上飲食不均衡、不愛運動，某天在煮飯時突然半邊手腳無力、意識昏厥，家人立刻撥打119將其送醫，檢查後發現基底動脈栓塞，經討論，家屬接受動脈取栓治療。

陳啟仁醫師表示，於中風三小時內注射血栓溶解劑可提高病人後續復原情形。但根據調查，三小時內趕到院接受治療者只佔所有急性缺血性中風病人的5%，大部分人因延遲治療，腦部缺血功能損傷導致嚴重後遺症，甚至死亡。

腦中風佔國人十大死因的第三位，且有年輕化的

趨勢。陳啟仁醫師引進世界上最新的醫療方式來幫助急性缺血性腦中風患者，改以微導管動脈支架取栓術治療，治療時間約1小時即可完成，將黃金3小時延長為6小時，接受此治療的病人存活機率較大，在中風六個月後獨立生活的可能性也較高。

陳啟仁醫師表示利用微導管放置可回收支架到栓塞的血管，從動脈直接將血栓「取出」，可較快速地恢復缺血區域的灌流，成功打通血管的機會超過八成，連續三篇跨國大型研究報告均證實，在急性中風六小時內，進行血管內取栓手術，病人的預後有顯著的改善。



影像醫學部醫師  
陳啟仁

**專長：**傳統 X 光片及磁振造影診斷報告製作、電腦斷層診斷報告製作、切片及引流、乳房攝影診斷報告製作、切片定位、骨質密度結果判讀、超音波診斷報告製作（頸部、乳房、腹部等）切片、引流、診斷性血管攝影檢查報告製作、特殊檢查報告製作，如上消化道影、下消化道影、腎盂攝影等、介入性治療

**門診：**週五下午

醫師簡介

## 伴我十分鐘，輕鬆護雙峰

### 活動時間：

104年10月3日（六）14:00 ~ 17:00

### 活動地點：

捷運海山站站前廣場。

### 活動內容：

四癌篩檢、乳癌防治趣味闖關、乳癌防治衛教宣導。

### 注意事項：

四癌篩檢須符合以下條件：

- ◆ 乳房攝影：45 ~ 69 歲，兩年一次。
- ◆ 子宮頸抹片：30 歲以上，每年一次。
- ◆ 口腔篩檢：30 歲，抽菸、嚼檳榔者兩年一次。
- ◆ 糞便潛血：50 ~ 75 歲，兩年一次。

摸彩券請於 16:00 前投入，摸彩時需本人在場並提供兌獎聯及身分證文件。

### 洽詢電話：

02-2249-0088 轉 8844 張小姐。

上述活動得視實際情形，由主辦單位調整之。

## 食在藥安全 中秋好團圓

### 用藥安全與食品衛生講座

為了守護民眾的健康，雙和醫院正確用藥資源中心特地舉辦了用藥安全與食品衛生講座，歡迎大家一起來共襄盛舉，一起為您的健康把關。

**活動時間：**9月23日（三）10:00 ~ 12:00

**活動地點：**雙和醫院第一大樓 12 樓會議室。

**報名日期：**即日起 ~ 104年9月18日止。

**報名專線：**02-2248-9211

（前 30 人備有餐點，名額有限）

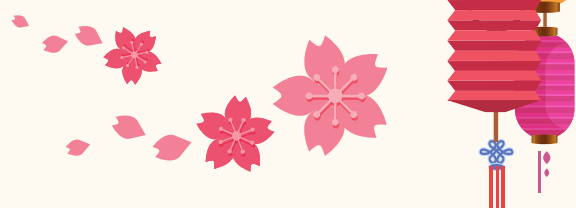



# 胸腔內科團隊 提供專業醫療服務

## 傾聽病人需求 整合專業儀器設備



本院胸腔內科為提供病人更便捷的醫療服務，由李岡遠主任帶領8位主治醫師、多位呼吸治療師、專科護理師以及個管師，組成專業的胸腔內科團隊。並於第二醫療大樓二樓建置了「胸腔內科檢查室」，整合專業的儀器、設備，提供病人更完善的醫療服務。

李岡遠主任表示，傾聽病人的需求，在診療過程中與病人建立互信的關係，是胸腔內科醫療團隊一直努力的目標；科內更特別就慢性肺病的病人規劃了完善長遠的復健計畫，因而成立了「肺復原治療室」，藉由專業的儀器與設備，搭配團隊給予的

治療計畫，透過三方的共同照護讓病人恢復肺部的健康。

除了臨床上的醫療服務外，胸腔內科也肩負了本院教學與研究的責任，且積極參與各項學術研討活動，與他院相互交流，希望能讓至本院求診的病人能夠得到更好的醫療照護。

同時，胸腔內科亦秉持著本院守護社區健康的原則，時常前進，提供社區民眾正確的健康資訊，希望讓社區民眾對肺部疾病有更多的認識，達到提早預防的效果，共同為社區民眾守護健康。

### 儀器設備

### 作用

#### 自體螢光支氣管鏡

藉由機器產生短波長的藍光，透過特殊的濾鏡，可偵測正常呼吸道上皮組織的綠色螢光，或異常呼吸道上皮的暗橘色變化。可提供抽菸民眾或肺癌高危險群作為早期偵測氣管內病變。

#### 冷凍治療儀

藉由液態二氧化碳將軟式的冷凍金屬探頭(cryoprobe)降溫，與氣管內腫瘤接觸後，讓腫瘤冷凍造成腫瘤壞死，同時可以將冷凍的腫瘤黏住，一次將較大片的腫瘤組織移除，讓阻塞的氣管再度暢通。

#### 高週波電燒治療儀

主要藉由高週波電流產生熱能，以金屬探頭接觸腫瘤組織產生熱燒灼，藉由熱能直接造成腫瘤焦化而移除腫瘤。

#### 氣管內支架

藉由氣管鏡，將有記憶特性可自行張開的鎳鈦合金的支架置入氣管狹窄的區段，藉由支架將氣管打開，可明顯緩解症狀。



# 又咳又喘 小心腫瘤堵塞氣管

## 介入性氣管鏡治療 不需動刀快速緩解肺癌症狀

文◎胸腔內科 李岡遠主任/馮博皓醫師

62歲陳太太有持續性的咳嗽與氣喘的困擾，原以為是氣喘所致，經轉介到雙和醫院胸腔內科診治，檢查發現是第四期肺腺癌，且腫瘤已經將支氣管80%阻塞，導致陳太太就醫時，因呼吸困難一度要插管送加護病房。

陳太太腫瘤侵犯左支氣管造成80%的氣管狹窄，並出現明顯氣促與喘，可能無法接受標準的腫瘤治療。經醫師討論後，先接受介入性支氣管鏡治療。

傳統支氣管鏡的角色大都是以檢查性為主，氣管或支氣管內腫瘤無法利用氣管鏡進行有效的切除，病人往往需要全身麻醉在開刀房採用外科手術切除。介入性支氣管鏡治療則利用支氣管鏡，對肺部進行侵入性診斷和治療，包括冷凍治療、高週波電燒治療、以及氣管內金屬支架的置放，且治療過程不需開刀，恢復時間短，可快速幫助肺癌病患緩解許多症狀。

陳太太經由綜合冷凍治療以及高週波電燒，將左主氣管的阻塞減少至40%以下，再藉由置入氣管內金屬支架於左支氣管後，讓她的氣管阻塞獲得充分的緩解，氣促與喘也大大的改善，讓病人有機會接受後續完整的治療。

### 介入性氣管鏡治療輔助性工具：

- ✦ **冷凍治療：**藉由液態二氧化碳冷卻系統，讓腫瘤冷凍造成腫瘤壞死，同時將腫瘤黏住，一次把較大片的腫瘤組織移除，讓阻塞的氣管再度暢通。
- ✦ **高週波電燒治療：**藉由高週波電流產生熱能，直接造成腫瘤焦化而移除腫瘤。
- ✦ **氣管內支架置放：**藉由氣管鏡，將有記憶特性可自行張開的鎳鈦合金的支架置入氣管狹窄的區段，藉由支架將氣管打開，緩解氣管阻塞或肺塌陷症狀。



胸腔內科主任  
李岡遠

**專長：**肺癌、氣喘、慢性阻塞性肺疾病、  
肺感染暨免疫疾病、慢性咳嗽、間質性  
肺炎、胸腔復健治療、介入性支氣管鏡治療

**門診：**週三、四、五上午 / 週一下午



胸腔內科醫師  
馮博皓

**專長：**肺癌、癌症免疫學、肺部腫瘤、  
介入性支氣管鏡治療、慢性阻塞性  
肺病、氣喘、慢性咳嗽、肺部感染、  
重症加護醫學、支氣管擴張

**門診：**週一、二上午 / 週四下午 / 週四夜間

## 父親節活動熱鬧登場 大家一起健康生活趣

原訂8月8日舉辦的父親節篩檢活動「大家健康生活趣」，由於颱風影響，將本活動延至8月15日舉行。活動當天相當熱鬧，有民眾一早7點就到本院一樓大廳排隊等候參加。

活動內容包含了抽血檢驗、肺功能檢測、自律神經檢測、體脂肪檢測、戒菸衛教宣導等各式篩檢與宣導之外，舞台區更有胸腔內科主任、復健科體重控制諮詢專員帶來精采的健康講座、復健科物理治療師带大家動一動，也特地邀請本院的志工帶來彈力舞的表演。

胸腔內科李岡遠主任強調，抽菸罹患肺癌的機率為一

般人的25倍，建議各位癮君子儘早戒菸。除此之外，維持良好的生活習慣、運動習慣、飲食習慣都是相當重要的。

活動最後以摸彩畫下句點，民眾抽得大獎相當開心，沒抽中的民眾也帶回了健康知識，希望大家都能一起健康生活趣。



胸腔內科李岡遠主任帶來精采的講座。



# 兒童便秘原因多 小心留意勿輕忽

## 多喝水、吃蔬菜、規律解便 遠離便秘

文◎小兒科 方旭彬醫師

兒童便秘，有的是大便較硬、有的是好幾天才解一次便、有的是大便既硬又少；不同的年齡層，會有不同的鑑別診斷。

### 兒童便秘的主因可分兩類：

- 一、原發性便秘，包括飲食改變、生病時產生、家族傾向或父母的影響。
- 二、功能性便秘，包括解剖構造上的問題、腸蠕動問題、神經系統問題（如腦性麻痺）、肌肉問題（如肌肉病變、硬皮症）、代謝問題（如甲狀腺功能低下、高血鈣症、糖尿病等）、藥物（如抗交感神經解痙劑、鋁鹽制酸劑）及精神方面問題。

至門診求診者以原發性便秘居多，多與飲食與生活習慣相關，建議先改變生活習慣，如多喝水、增加纖維質食物（蘋果以外蔬果）攝取、規律解便、腹部順時鐘方向按摩、配合藥物，以多管齊下的方式治療；若經調整及藥物治療未能見成效，即為慢性頑固性便秘，就需考慮是否有潛在性疾病的功能性便秘，才能對症治療。

門診有一位3歲小朋友從未有便秘症狀，卻突然出現便秘並合併夜間腹痛，經檢查過仍找不出原因，藥物治療也未有改善，隨後出現尿失禁及下肢無力，進行核磁共振掃描才發現是脊髓淋巴腫瘤。

一歲以前的嬰兒發生便秘，要注意有無合併鮮血便、肛裂的問題，確診後需要給予軟便劑，配合溫水坐浴和肛門按摩，在肛裂傷口癒合前保持大便的軟糊，直到肛裂癒合才能停藥，因為只要一次大量硬便就會使裂傷惡化，造成反覆間斷性血便。

孩童的便秘可輕可重，有了上述的異樣，應該向醫生講明症狀，詳細檢查，才不會忽略了嚴重的潛在疾病。



小兒科醫師  
方旭彬

專長：小兒胃腸肝膽暨營養、

小兒腹部超音波、小兒消化道內視鏡

門診：週一、週五上午 / 週四下午 / 週二夜間

醫師簡介

## 持續陪伴與聆聽 共同面對創傷後壓力症候群

文◎精神科 王俊凱醫師

震撼全國的八仙塵爆事件造成多數人傷亡。在親身經歷、目睹造成嚴重傷害的意外事件後，人們常會產生強烈的害怕、無助、或恐怖的感覺，這些反應是人類對於極端創傷事件的正常反應，多數人在一個月內會逐漸恢復。但若以上症狀持續一個月未改善，請求助專業醫師，評估是否罹患創傷後壓力症候群。

對於創傷後壓力症候群病人來說，社交支持非常重要，持續的陪伴與傾聽，並以同理心給予支持、肯定，才是療癒心理創傷的不二法門。至於照顧病人的家屬們，辛苦之餘也別忘了適度休息，或參加支持團體尋求援助，才能面對這場不容易的長期抗戰，和病人一起走出傷痛。

### 創傷後壓力症候群三現象：

- ✦ 常做惡夢、不由自主回想災難畫面，與災難相關的畫面、聲音、氣味久久揮之不去。
- ✦ 出現逃避、麻木現象，甚至可能出現失憶，且病人也可能對外界刺激失去興趣、漠不關心。
- ✦ 產生自主神經過度亢奮現象，容易失眠、易怒、受到驚嚇，只要一點刺激，像聽到關門聲音，就會產生很大驚嚇反應。



精神科醫師  
王俊凱

專長：老年及成年精神疾病、焦慮

等精神官能症、憂鬱與躁鬱症、

思覺失調症、失眠、酒藥癮等成癮行為

門診：週一上午 / 週二、四下午 / 週五夜間

醫師簡介



# 歡慶中秋人團圓

# 飲食攝取要注意

文◎營養室 張維浚營養師

一年一度的中秋節即將到來，歡樂過節也該留意飲食的攝取，才可以吃的健康、玩的開心：

## ◆ 月餅

月餅熱量、糖與油的含量相當驚人，如蛋黃酥60克約280大卡（相當於一碗白飯的熱量），對於糖尿病、心血管疾病及體重控制者，容易超量攝取，可將月餅分切成數小塊，與親朋好友一同分享。

## ◆ 柚子

柚子含有豐富的維生素C，維生素C有很強的抗氧化效果，可以減少對身體有害的自由基。但柚子的熱量不低，大約150~185克去皮去籽約有60大卡，為一份水果的熱量（依據衛生福利部國民飲食指南建議，每

日水果類攝取量為2~4份），但對於糖尿病病人及體重控制者，則需依營養師建議適量攝取。

## ◆ 烤肉

肉類的選擇以低脂的豬里肌、雞胸肉及去皮雞腿肉為主，減少加工類食物如貢丸、香腸和培根等，並可搭配茭白筍、生菜、香菇和金針菇等蔬菜，減少油膩感，也增加纖維質的攝取促進腸道蠕動，減少致癌物停留在腸道中的時間。

市售烤肉醬普遍含鈉量過高，易對身體造成負擔，建議可用開水稀釋，或可於烤肉前用少許醬油搭配蔥、薑、蒜、香茅或迷迭香等天然食材醃肉增加風味，亦可取代烤肉醬使用以減少負擔。

## 攝護腺肥大影響生活 透過檢測表自行檢測

文◎泌尿科 何承勳醫師

攝護腺又稱為前列腺，是男性特有的器官，位於膀胱口，中間有尿道通過，其分泌物是精液中重要的成分之一。年輕男性的攝護腺約為核桃一般大小，隨年紀增長，體積會逐漸增大，也會逐漸壓迫到尿道，造成排尿的症狀。

攝護腺肥大的治療方法可依症狀的輕重分為三類

**一、觀察追蹤：**對於無症狀或輕微症狀者，進行觀察與追蹤。

**二、藥物治療：**中度症狀以上者，建議以藥物治療，並由醫療人員定期評估療效及可能的副作用。

**三、手術治療：**對於症狀嚴重、藥物治療無效、甚至產生併發症者，建議以手術治療，手術的方式可依病人年紀、身體狀況、及攝護腺體積選擇。

此外，建議攝護腺肥大的病人每年定期檢測血清攝護腺特異性抗原，以檢測是否患有攝護腺癌。並注意補充足夠的水份、攝取均衡的飲食、維持充足的運動及健康的生活方式，才是預防疾病的根本之道。

## IPSS 檢測表

	從來沒有	五次中少於一次	五次中少於二次	五次中大概一半一半	五次中超過一半以上	幾乎都是
過去一個月中，每當您小便排完時，是否常覺得還沒有排乾淨？	<input type="checkbox"/> 0分	<input type="checkbox"/> 1分	<input type="checkbox"/> 2分	<input type="checkbox"/> 3分	<input type="checkbox"/> 4分	<input type="checkbox"/> 5分
過去一個月中，每當您小便完，是否不到兩小時，又想去小便？	<input type="checkbox"/> 0分	<input type="checkbox"/> 1分	<input type="checkbox"/> 2分	<input type="checkbox"/> 3分	<input type="checkbox"/> 4分	<input type="checkbox"/> 5分
過去一個月中，當您小便時，是否發現小便斷斷續續，不能連貫？	<input type="checkbox"/> 0分	<input type="checkbox"/> 1分	<input type="checkbox"/> 2分	<input type="checkbox"/> 3分	<input type="checkbox"/> 4分	<input type="checkbox"/> 5分
在過去一個月中，在您尿急時，是否無法憋尿，一定要馬上去廁所解尿？	<input type="checkbox"/> 0分	<input type="checkbox"/> 1分	<input type="checkbox"/> 2分	<input type="checkbox"/> 3分	<input type="checkbox"/> 4分	<input type="checkbox"/> 5分
在過去一個月中，您是否常覺得排尿無力，尿流變細？	<input type="checkbox"/> 0分	<input type="checkbox"/> 1分	<input type="checkbox"/> 2分	<input type="checkbox"/> 3分	<input type="checkbox"/> 4分	<input type="checkbox"/> 5分
在過去一個月中，您是否覺得在開始小便時，必須用肚子用力逼尿才能排出小便？	<input type="checkbox"/> 0分	<input type="checkbox"/> 1分	<input type="checkbox"/> 2分	<input type="checkbox"/> 3分	<input type="checkbox"/> 4分	<input type="checkbox"/> 5分
在過去一個月中，從您上床睡覺直到早上睡醒時，您要起床解小便多少次？	<input type="checkbox"/> 沒有(0分)	<input type="checkbox"/> 一次(1分)	<input type="checkbox"/> 二次(2分)	<input type="checkbox"/> 三次(3分)	<input type="checkbox"/> 四次(4分)	<input type="checkbox"/> 五次或以上(5分)
加總以上分數（填完評量後把分數相加，即可得到總分）= _____						
（0分代表目前無症狀、1-7分代表症狀輕微、8-19分代表中等程度症狀、20-35分代表症狀嚴重）						

※ 提醒您此評分表為參考值，若您有身體不適或異常現象，建議您仍需就醫診治，以免延誤病情。



泌尿科醫師  
何承勳

**專長：**攝護腺肥大治療及雷射手術、  
排尿障礙、血尿、泌尿道腫瘤、  
尿路結石、內視鏡氬氣修補術、泌尿系統  
內視鏡微创手術、達文西機器手臂微创手術

**門診：**週一上午 / 週二、四、五下午

醫師簡介



# 失智症並非老糊塗 專業治療很重要

## 家人注意警訊、協助就診、陪伴渡過

文◎神經內科 趙書屏醫師

70多歲的老先生，數年前開始出現記憶力減退，不愛出門或聊天。近半年來，陸續出現情緒不穩，甚至有暴力行為；也開始疑神疑鬼。直到老先生跑到鄰居家的菜園偷菜、破壞菜園，家屬才帶老先生至門診就醫。

失智症是一種疾病，而非正常的老化現象，許多家屬以為病人是老頑固、老糊塗，而忽略了提早就醫的重要性。失智症大致可分為兩大類：

### 一、可逆性失智症

這是由於營養素缺乏、電解質不平衡、肝病、腎臟疾病、內分泌失調、藥物、毒物（酒精、重金屬等）、感染、自體免疫疾病、顱內腫瘤等所造成，通常經過治療後有機會能改善。

### 二、不可逆性失智症

血管型失智症、阿茲海默症、額顳葉型失智症、巴金森氏症、路易氏體失智症等。阿滋海默症和原發型巴金森氏症合併失智症雖會不斷惡化，但藥物可以延緩進展速度；血管性失智症則可經治療而遏止病情惡化。

針對失智症的治療方式，可分為提供給病人簡單、易辨識、有安全感的環境，以及專人照顧等的非藥物治療及藥物治療兩種。在治療的過程中若有任何問題，都可以尋求失智症團隊的協助。

### 失智症十大警訊

- 一、記憶減退影響到工作
- 二、無法勝任原本熟悉的事務
- 三、言語表達出現問題
- 四、喪失對時間、地點的概念
- 五、判斷力變差、警覺性降低
- 六、抽象思考出現困難
- 七、東西擺放錯亂
- 八、行為與情緒出現改變
- 九、個性改變
- 十、活動及開創力喪失





**專長：**失智症、腦血管疾病、頭痛、癲癇

**門診：**週一、五上午 / 週三下午 / 週三夜間

**神經內科醫師**  
趙書屏

## ■ 整合門診時間表 ■

### 失智症整合門診

失智症是常被忽略的一種神經退化性疾病，除了記憶障礙外，病人常合併產生行為及精神症狀，讓家人或照顧者身心疲累，本院開設失智症特別門診，提供失智症完整之診斷、治療及照護。

星期	星期一	星期二	星期三	星期四	星期五		星期六
時段	夜間	下午	夜間	下午	上午	下午	上午
醫師	胡朝榮	黃立楷	陳龍	王俊凱	李耀東	胡朝榮	黃立楷
科別	神經科	神經科	神經科	精神科	精神科	神經科	神經科

### 早期療育聯合評估整合門診

早期療育是針對0~6歲發展遲緩兒童，提供整合性服務，包含評估及治療，完整的評估可找出兒童各方面問題點，進而提供所需之治療，並提供家長親子間互動技巧及居家訓練的方式，促進兒童發展。（需預約，預約專線：02-22490088分機2959）

星期	星期一	星期二	星期四	
時段		下午	上午	下午
團隊	小兒神經科	王傳育	王傳育	王傳育／郭雲鼎
	復健醫學部	吳錦雯	吳錦雯	吳錦雯
	精神科	張勝傑		林宜正

### 三高整合門診

提供罹患高血糖、高血脂及高血壓病患一次看診之診療服務，並設置糖尿病衛教門診及營養諮詢門診，使病患能藉由改變日常生活習慣，達到疾病控制。

星期	星期一	星期二	星期二	星期三	星期三	星期六
時段	下午	下午	夜間	上午	夜間	上午
醫師	張安妮	何志聰	張安妮	張安妮	何志聰	張安妮
科別	新陳代謝科	新陳代謝科	新陳代謝科	新陳代謝科	新陳代謝科	新陳代謝科



## 新進醫師介紹



### 整形外科 張舜程主任

門診：週一、五下午 / 週一夜間

張舜程醫師先前服務於三軍總醫院及國軍澎湖醫院，經常到雙和醫院來開會、演講、研討，與雙和醫院有著深厚的情誼。現在有機會能到雙和醫院服務，張醫師感到非常興奮與期待。

張醫師專精於傷口照護等等，期許自己能夠為雙和醫院提供整合性的慢性傷口照護、發展美容手術，為雙和醫院的病人帶來更多的服務。

#### 學歷

國防醫學院 醫學士

#### 經歷

三軍總醫院整形外科主治醫師、三軍總醫院基隆民診處潛醫科整形外科主治醫師、國軍澎湖醫院整形外科主任

#### 專長

整形：植皮及皮瓣重建手術；手足外科(骨折、肌腱韌帶重建)、糖尿病、足潰瘍、褥瘡、皮膚癌、燒燙傷、顯微手術(斷肢重植，血管神經重建、頭頸癌及乳癌術後重建)

醫美：雷射、美白、除痣、微整形(肉毒桿菌、玻尿酸注射)、美容手術(疤痕重整、雙眼皮、眼袋、內視鏡拉皮、隆鼻、隆乳、吸脂塑身、狐臭、自體脂肪注射填充)

高壓氧：慢性傷口(糖尿病足，動脈及靜脈性潰瘍)、肢體碾壓創傷、潛水夫症、一氧化碳中毒、放射線傷害、醫美整形術後併發症

## 新進醫師介紹



### 風濕免疫科 林聖閔醫師

門診：週二、三上午 / 週二下午 / 週一夜間

林聖閔醫師原先服務於三軍總醫院，來到雙和醫院服務之後，仍有不少病人跟著林醫師過來本院就診。

在學長的轉介與鼓勵下，讓他決心放棄在三總服務的機會，轉而至雙和醫院來，為的是能夠提供更多醫療服務予病人。

#### 學歷

國防醫學院醫學系

#### 經歷

三軍總醫院內科部住院醫師、三軍總醫院風濕免疫科研究醫師、三軍總醫院風濕免疫科總醫師、國軍花蓮總醫院風濕免疫科主治醫師

#### 專長

類風濕性關節炎、僵直性脊椎炎、血清陰性脊椎關節病變、乾癬性關節炎、退化性關節炎、痛風、急性慢性關節疼痛、紅斑性狼瘡、血管炎、乾燥症、皮炎、硬皮症、骨質疏鬆、風濕性疾病、自體免疫性疾病、過敏創傷、潛水夫症、一氧化碳中毒、放射線傷害、醫美整形術後併發症

## 新進醫師介紹



### 神經外科 劉恆維醫師

門診：週一、三上午 / 週三夜間

劉恆維醫師先前服務於新光醫院，對於能夠來到雙和醫院服務，劉醫師非常期待，也冀望自己能夠發揮自己所長，為雙和醫院的每一位病人努力。

劉醫師也期許自己能夠在臨床研究上有所表現，他認為為雙和醫院提供相當好的研究資源予醫師，他必定好好珍惜與運用。

#### 學歷

臺灣大學醫學系

#### 經歷

新光醫院神經外科臨床研究員、新光醫院神經外科總醫師、新光醫院神經外科住院醫師、新光醫院外科部住院醫師

#### 專長

坐骨神經痛、頸椎腰椎骨刺及椎間盤突出、脊椎退化性疾病、腕隧道症候群、頭部外傷、脊椎外傷、顱內腫瘤、脊椎腫瘤、腦中風腦疾病

## 新進醫師介紹

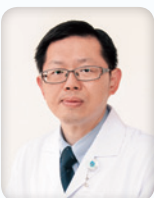

### 新陳代謝科 何志聰醫師

門診：週二、四、五上午 / 週二、四下午 / 週三夜間

何志聰醫師為中永和地區的在地人，原先服務於三軍總醫院松山分院，決定回來為這個自己熟悉地區的病人服務。

何醫師期許自己能夠對這個土生土長的地區有所貢獻，也期許能夠提供病人更好的醫療照護。

#### 學歷

國防醫學院醫學系

#### 經歷

三軍總醫院松山分院內科部一般內科主任、三軍總醫院內分泌新陳代謝科主治醫師、三軍總醫院一般醫學示範中心專任主治醫師、國防醫學院醫學系內科學科兼任講師

#### 專長

糖尿病、代謝症候群、肥胖症、高血脂症、甲狀腺疾病、內分泌疾病

## 新進醫師介紹



### 眼科 陳禾收醫師

門診：週二、四、五、六上午 / 週三下午 / 週五夜間

陳禾收醫師專精於眼神經疾病、小兒斜視弱視等，希望來到雙和醫院服務之後能夠學以致用、發揮自己所長，提供更好的醫療服務給病人。

來自林口長庚醫院的陳醫師，對於能到年輕有活力的雙和醫院服務感到很期待，也期許能夠在此持續提升自我的專業。

#### 學歷

國立成功大學醫學系

#### 經歷

國立成功大學附設醫院 / 內科住院醫師、林口長庚紀念醫院 眼科住院醫師

#### 專長

斜視視幼童檢查技巧、斜視手術、眼神經相關疾病、一般眼科疾病、白內障超音波手術、睫毛倒插矯正手術



# 2015年9月門診時間表

備註

◎健康檢查特約門診：限約診者，如有問  
◎婦產科超音波特約門診：高層次超音波  
◎健兒門診：現場讀取健保卡報到，時間

診區	科別	診間	星期一			星期二			星期三			
			上午	下午	夜間	上午	下午	夜間	上午	下午	夜間	
第一醫療大樓一樓	骨科 ※邱彥碩醫師門診為全門診，掛100號後患者，可於下午5點後開始插卡報到，最晚請於晚上9點前報到。	1	林哲立 11010 (限65號)	林哲立 11010 (限60號)		林毅成 08257	陳加憲 10688	陳加憲 10688 (限60號)	林毅成 08257	黃裕閔 08591 (限60號)	黃裕閔 08591 (限70號)	
		2		戴念國 14205	戴念國 14205 (限50號)		曾永輝 10686 (限70號)	曾永輝 10686 (限80號) (脊椎特別門診)		陳致宇 10207	陳致宇 10207	
		3	李協興 08237 (限60號)	黃裕閔 08591		江長葵 10687	林毅成 08257			李協興 08237 (限60號) (運動傷害特別門診)		
		5	吳連禎 12567	吳連禎 12567		邱彥碩 08441 (限150號)			戴念國 14205	戴念國 14205 (限約診)		
		6	翁佩韋 15052 (職前及運動醫學特別門診)									
		9	林志峰 09440	林聖才 09592 (肝病帶原門診)	陳明堯 08350 (限80號)	陳明堯 08350 (限50號)	劉柏均 11602	吳立偉 09439 (限80號) (限掛肝病病人)		鄭勇山 08210		林志峰 09440
	胃腸肝膽科 (消化內科)	10	簡錫淵 09003 (限50號) (胃癌特別門診)	吳立偉 09439 (限80號) (限掛肝病病人)		簡錫淵 09003 (限50號) (腸癌特別門診)				楊崇聖 13117	劉泮甫 61139 (限50號)	
		13			楊崇聖 13117 (限80號)	陳盛煊 12639 (限80號)						黃洗偉 61683
				吳立偉 09439 (限80號) (10診看診)		陳明堯 08350 (限100號) (9診看診)		吳立偉 09439 (限80號) (9診看診)				
	肝膽特別門診											
	一般外科	15	蘇彥豪 11066 (一般及創傷外科) (上消化道外科) (移植外科)	蔡葵謬 10351 (一般及創傷外科) (上消化道外科)	陳信安 11063 (肝膽胰外科) (內分泌外科) (移植外科)		李清麗 10304 (一般及創傷外科) (上消化道外科)			黃銘德 08142 (肝膽胰外科)	高俊玉 13227 (小兒外科)	
		16	蘇智銘 08261 (乳房外科)		譚家偉 13259 (一般及創傷外科) (乳房外科)				高俊玉 13227 (小兒外科)		蘇智銘 08261 (一般及創傷外科) (乳房外科)	
		17								李清麗 10304 (上消化道外科)		
	減重外科 (第二醫療大樓2樓代謝及體重管理中心看診)			黃銘德 50082			王偉 50125 (1500 國際看診)			蘇彥豪 50095		
	大腸直腸外科		郭立人 60415 (17診看診)			吳志雄 09800 (限65號) (16診看診)	丘基泰 10305 (15診看診)		張東晟 09432 (15診看診)	魏柏立 60040 (16診看診)		丘基泰 10305 (15診看診)
	小兒外科							高俊玉 13227 (1樓外16診看診)			高俊玉 13227 (1樓外15診看診)	
	淋巴血管特別門診	20										
	整形外科 (美容外科)	20	劉明孝 60104 (限50號)	張舜程 15405	張舜程 15405	賴劍毅 61681	王柏方 50220 (B1高壓氧中心看診)			張孟宗 15003		
	問題傷口門診暨高壓氧治療門診 (地下一樓高壓氧中心看診)		高壓氧中心 張孟宗 50284 (整形外科門診)	傷口換藥 (限約診)		傷口換藥 (限約診)	傷口換藥 (限約診)			傷口換藥 (限約診)	高國慶 61856	
	教學門診 (限掛10位)	17		李協興 08237		胡朝榮 08216	王孝為 11324				宋立勤 10204	
								蔡岳儒 11065 (9/8-22) (第一醫療大樓2樓婦2診看診)				
	衛教諮詢門診	19	護理師	護理師		護理師	護理師		護理師	護理師		
	胸腔外科	21		張統優 09262	張統優 09262 (22診看診)	郭光泰 10205				王良順 10037		
	心臟血管外科	21	柯玉誠 14580		翁啟峰 14119				胡珀元 08869 (限50號) (13診看診)	胡珀元 08869 (限50號) (13診看診)	翁啟峰 14119 (20診看診)	柯玉誠 14580
	泌尿科	22	何承勳 14260	陳冠州 08141 (限70號)	江怡德 11229	劉家宏 09599	吳佳璋 08253	劉家宏 09599	吳佳璋 08253	陳冠州 08141 (限75號)	劉家宏 09599	江怡德 11229
		23	陳冠州 08141 (限70號)	江怡德 11229	劉家宏 09599	吳佳璋 08253	劉家宏 09599	吳佳璋 08253	陳冠州 08141 (限75號)	劉家宏 09599	江怡德 11229	
	血液病門診	29	彭汪嘉康 08211	趙祖怡 10575	謝耀宇 10573	謝耀宇 10573	謝耀宇 10573	蘇勇誠 09315	蘇勇誠 09315	蘇勇誠 09315	趙祖怡 10575	
	腫瘤聯合門診	29	彭汪嘉康 08211	趙祖怡 10575	謝耀宇 10573	謝耀宇 10573	謝耀宇 10573	蘇勇誠 09315	蘇勇誠 09315	蘇勇誠 09315	趙祖怡 10575	
	安寧緩和門診	28	蔡若婷 10576	林讓均 13451		李明憲 09112	王裕仁 14294		李明憲 09112			
	放射腫瘤科門診 (限約診)		地下二樓門診 杜瀟岳 61137 (限約診) (第二醫療大樓1樓29診看診)	趙祖怡 10575 (29診看診)								
神經外科	36	甘宜弘 15262			蔡若婷 10576	蔡若婷 10576			雷大雅 60563 (小兒神外)	張丞圭 11064		
	35	蘇鈺凱 10463	陳煥杰 61854	林乾閱 08056 (限60號)	林家璋 08050			蘇鈺凱 10463	林乾閱 08056 (限65號)		劉恆維 15353	
	33	劉恆維 15353			楊順泰 08512	曾元昀 08513						
	31					甘宜弘 15262			劉恆維 15353	羅揚嵐 61668		
脊椎、背痛門診 (神經外科)				林乾閱 08056 (限60號)			曾元昀 08513		雷大雅 60563 (小兒神外)			
腦腫瘤、腦中風、腦血管病變特別門診					林家璋 08050 (腦腫瘤)				羅揚嵐 61668 (腦血管)			



星期四			星期五			星期六		
上午	下午	夜間	上午	下午	夜間	上午		
黃裕閔 08591 (限70號)	黃裕閔 08591		陳加憲 10688	陳加憲 10688		林哲立 11010 (限70號)		
曾永輝 10686 (限70號)	林毅成 08257		陳致宇 10207 (限60號)	陳致宇 10207	陳致宇 10207 (限60號)	林毅成 08257		
江長蓉 10687 (限60號)	江長蓉 10687 (脊椎特別門診)	李協興 08237 (限60號)	林哲立 11010 (限70號)	李協興 08237 (膝關節特別門診)				
吳連禎 12567			邱彥碩 08441 (限150號)			吳連禎 12567		
翁佩韋 15052	翁佩韋 15052 (關節及運動醫學 特別門診)							
	鄭勇山 08210		鄭勇山 08210	賴雨欣 09698	林聖才 09592	陳明堯 08350 (限100號)		
楊崇聖 13117		劉柏均 11602	劉柏均 11602 (限掛肝病病人)	簡錫淵 09003 (限50號)		林志峰 09440		
陳盛煊 12639 (限80號)	吳立偉 09439 (限80號)							
			劉柏均 11602 (110診看診)			陳明堯 08350 (限100號) (9診看診)		
	陳信安 11063 (一般及創傷外科 (肝膽胰外科) (移植外科)	李清麗 10304 (一般及創傷外科 (上消化道外科)	蘇彥豪 11066 (一般及創傷外科 (上消化道外科) (移植外科)		黃銘德 08142 (肝膽胰外科)	陳信安 11063 (一般及創傷外科 (肝膽胰外科) (內分泌科)(移植外科)		
吳志雄 09800 (限65號) (乳房外科)				譚家偉 13259 (一般及創傷外科 (乳房外科)		蘇智銘 08261 (乳房外科)		
譚家偉 13259 (一般及創傷外科 (內分泌科)								
						蘇彥豪 50095 (9/5、19)	黃銘德 50082 (9/12、26)	
張東晨 09432 (15診看診)			丘基泰 10305 (16診看診)	張東晨 09432 (15診看診)				
					黃振盛 60033 (2樓兒1診看診)	高俊玉 13227 (1樓外17診看診)		
許文憲 60030 (9/3、17) (下腔淋巴水腫 (淋巴管外科)								
王柏方 50220 (B1高壓氧中心看診)	張孟宗 15003		王柏方 13445	張舜程 15405		黃志宏 08259		
傷口換藥 (限約診)	傷口換藥 (限約診)		張孟宗 50284 (整形外科門診)	傷口換藥 (限約診)		高國慶 61856		
陳淑惠 13081 (第一醫療大樓2樓 兒5診看診)	馮博皓 13199 (第二醫療大樓1樓 內29診看診)		林裕峯 08681 (第一醫療大樓2樓 內15診看診)	吳美儀 09643				
陳龍 12566 (第一醫療大樓2樓 兒5診看診)	蘇智銘 08216 (9/10)							
辜筱倫 61647 (9/17、25)(第二醫療大樓 1樓內33診看診)	高偉棠 12319 (9/24)							
護理師 張統優 09262	護理師 郭光泰 10205		護理師 王良順 10037					
						胡珀元 08869		
高偉棠 12319			江怡德 11229	何承勳 14260				
吳佳璋 08253	何承勳 14260	陳冠州 08141 (限95號)	陳冠州 08141 (限75號)	吳佳璋 08253	高偉棠 12319	劉家宏 09599		
趙祖怡 10575 (限50號)			謝耀宇 10573 (30診看診)	謝耀宇 10573 趙祖怡 10575 (30診看診)				
趙祖怡 10575 (限50號)			蘇勇誠 09315	謝耀宇 10573 趙祖怡 10575 (30診看診)				
蔡若婷 10576	蔡易杰 11445		林讓均 13451	林讓均 13451				
蔡若婷 10576 (28診看診)			杜瀛岳 61137 (限約診)(第二醫療大樓 1樓25診看診)					
林讓均 13451	林讓均 13451		李明憲 09112					
陳正冠 60037	潘宏基 13063 (加馬刀特別門診)		林家瑋 08050	楊順泰 08512	楊順泰 08512	曾元昀 08513		
曾元昀 08513	蘇鈺凱 10463	甘宜弘 15262	林乾閱 08056 (限60號)	林乾閱 08056 (限60號)		陳淑美 60569		
張成富 61312								
曾元昀 08513			林天仁 60038	林天仁 60038				
	蘇鈺凱 10463 (腦腫瘤)		林乾閱 08056 (限60號)	林天仁 60038 楊順泰 08512	楊順泰 08512	曾元昀 08513		

日	一	二	三	四	五	六
		1	2	3	4	5
6	7	8	9	10	11	12
13	14	15	16	17	18	19
20	21	22	23	24	25	26
27	28	29	30			

日	一	二	三	四	五	六
				1	2	3
4	5	6	7	8	9	10
11	12	13	14	15	16	17
18	19	20	21	22	23	24
25	26	27	28	29	30	31

### 看診時間

上午門診 09:00~12:00  
下午門診 14:00~17:00  
夜間門診 18:00~21:00

### 看診報到截止時間

上午門診 11:30  
下午門診 16:30  
夜間門診 20:30

## 掛號須知

### 現場掛號

上午門診 08:00~11:30  
下午門診 13:00~16:30  
夜間門診 17:00~20:30

### 現場號開放抽取號碼牌時間

上午門診 06:00  
下午門診 12:00  
夜間門診 16:00

### 預約掛號

- 自動掛號機 (24小時) 一樓大廳志工服務台旁
  - 網路預約掛號 (24小時) www.shh.org.tw
  - 手機APP (24小時)
  - 語音預約掛號 (24小時) 專線：2248-0098
  - 人工預約掛號 (專線：2248-0607) (僅提供掛號服務，其他服務請撥總機)
- 星期一至星期五 (上、下午) 星期六 (上午)  
上午：08:00~12:00 下午：13:00~17:00

### 門診注意事項：

1. 初診病人請先到服務檯填寫「初診基本資料表」再到掛號櫃檯辦理掛號。
2. 現場號每診保留10個號碼，可臨櫃抽取號碼牌依叫號順序掛號及使用自動掛號機於當診當時段自行掛號。
3. 看診後請先至批價櫃檯批價，再到藥局領藥。
4. 掛號完成但無法就診者，請儘早利用網路、手機APP、電話或臨櫃取消或改期。

### 退費需知：

1. 請於就醫當日起10日內 (不含例假日)，且於本院門診時間內辦理。
2. 請攜帶健保卡、本院收據、身分證明文件 (兒童請帶戶口名簿，具優免身份者需出示證明文件正本) 辦理。
3. 至門診批價櫃檯辦理退費 (前項缺一或逾期均不受理)。

診區	科別	診間	星期一			星期二			星期三			
			上午	下午	夜間	上午	下午	夜間	上午	下午	夜間	
第一醫療大樓二樓	內科第一門診區	心臟內科	1	劉如濟 08051 (限 80 號)		劉如濟 08051 (限 75 號)	宋立勤 10204 (限 100 號)	劉如濟 08051	劉順鑫 08787 (限 75 號)	劉如濟 08051 (限 80 號)	劉如濟 08051 (限 65 號)	宋立勤 10204 (一般內科門診)
			2	郝文瑞 08780 (限 60 號)	郝文瑞 08780	高白風 12318	李欣儒 14305		郝文瑞 08780 (限 60 號)	劉順鑫 08787 (限 100 號)	郝文瑞 08780 (限 50 號)	郝文瑞 08780 (限 60 號)
			3	林肇鋒 12000	林肇鋒 12000			洪明佑 08212 (限 60 號)		高白風 12318	林肇鋒 12000	林肇鋒 12000
		5	洪明佑 08212 (限 60 號)	陳俊兆 11155					洪明佑 08212 (限 60 號)			
		9	蔡昆原 60883	謝安慈 08058 (限 80 號)					謝安慈 08058 (限 80 號)	謝安慈 08058 (9/9、23) (限 60 號 X 限約診)		
		10	吳忠擇 08786		吳忠擇 08786	何志聰 15319	何志聰 15319	蔡昆原 60883 (限 100 號)	吳忠擇 08786			
		11	林俊佃 11661	張安妮 11348		張安妮 11348		張安妮 11348	張安妮 11348			何志聰 15319
		甲狀腺超音波特別門診 (限約診)	張安妮 11348			謝安慈 08058				吳忠擇 08786		
		糖尿病衛教門診 (需新陳代謝科轉介)	衛教師	衛教師		衛教師	衛教師		衛教師	衛教師		
		營養諮詢門診 (限約診)		營養師		營養師			營養師			
	腎臟內科	12	鄭彩梅 11044									
		13	邱怡仁 08888		林裕峯 08681	蔡慧芳 08239		邱怡仁 08888	邱怡仁 08888			鄭彩梅 11044
		15	許永和 08060	洪麗玉 10079	蔡慧芳 08239	洪麗玉 10079	許永和 08060	林添松 60341	許永和 08060	蔡慧芳 08239	吳美儀 09643 (一般內科門診)	
	腎臟內科 (腹膜透析)(限約診)	腹膜透 析中心			吳美儀 09643 (9/1)	蔡慧芳 08239 (9/1)		林裕峯 08681 (9/2)	邱怡仁 08888 (9/2)			
	神經科	16	陳致中 08788 (限 80 號)		胡朝榮 08216 (限 65 號)	陳致中 08788 (限 80 號)	陳致中 08788 (限 80 號)		陳龍 12566 (限 80 號)	陳柏志 09182	黃立楷 10082	
		17	鄔定宇 08242 (限 80 號)	洪千岱 15004	洪千岱 15004 (巴金森)	陳龍 12566 (腦中風)	黃立楷 10082	鍾禎智 10670	官怡君 11294	趙書屏 15240 (失智症)	趙書屏 15240	
		18	紀乃方 08357 (限 70 號 X 腦中風)	游家銘 60109 (限 50 號)	黃祐賢 09565	紀乃方 08357 (限 70 號)	黃祐賢 09565 (癱瘓)	官怡君 11294 (睡眠障礙)	鄔定宇 08242 (限 80 號 X 睡眠障礙)			陳龍 12566 (失智症)
		19	陳柏志 09182 (限 70 號)			洪千岱 15004 (巴金森)			黃立楷 10082			
		20	趙書屏 15240						鍾禎智 10670 (自創神經)			
		藥師照護門診	21	藥師	藥師		藥師	藥師	藥師	藥師		
	影像醫學部 - 腦血管導管治療門診	一大樓 1樓外 21										
耳鼻喉頭頸	耳鼻喉科	1	袁聖博 60916	孫強 13507	孫強 13507	李飛鵬 08001	孫強 13507	賴盈達 61674 (沙啞及嗓音)	陳聰明 09326 (中放療、頸部腫瘤)	巫承融 14667 (調節呼吸障礙手術)	巫承融 14667	
		2	巫承融 14667 (調節呼吸障礙手術)			陳聰明 09326 (口腔癌、喉癌、鼻咽癌門診)			陳聰明 09326 (限約診、 耳部腫瘤)			
		3	趙品植 09312 (調節呼吸障礙手術)	巫承融 14667	趙品植 09312	王興萬 10483 (沙啞及聽障)	趙品植 09312	韋志曄 60462 (9/8、22) (鼻整形)	詹維軒 60274		袁聖博 60916 (調節呼吸障礙手術)	
婦門診區	婦科達文西門診	1					賴鴻政 13469 (限 40 號)	賴鴻政 13469 (9/8、22)(限 30 號)				
	婦產科	1		鄭敏慧 60890	蔡岳儒 11065 (一般門診及抹片快篩)		賴鴻政 13469 (限 40 號)	賴鴻政 13469 (9/8、22)(限 30 號)				
		2		陳碧華 12025 (限 40 號)	吳宏明 12576		蔡岳儒 11065 (9/1、15、29) (一般門診及抹片快篩)	吳宏明 12576 (一般門診及抹片快篩)	蔡岳儒 11065 (一般門診及抹片快篩)	吳宏明 12576 (一般門診及抹片快篩)		
		3	張君堯 09567 (高危險出產特別門診)					張君堯 09567 (青少年婦女特別門診)				
	5	楊振銘 09327 (限 70 號)			楊振銘 09327 (限 70 號)			楊振銘 09327 (限 70 號 X 婦女泌尿醫 更年期特別門診)				
	超音波特約門診 (限約診)	何佩玲 60402	蔡岳儒 11065		蔡岳儒 11065			楊振銘 09327				
生殖醫學中心 (限不孕及自費門診)(6樓生殖醫學中心)	1	陳碧華 50196 (限 40 號)	蘇勇誠 50142 (生育保存諮詢)		陳碧華 50196 (限 40 號)	吳宏明 50245 (不孕症及一般 婦科門診)	陳碧華 50196 (限 40 號)	吳宏明 50245 (不孕症及一般 婦科門診)				
兒科門診區	◎一般兒科：郭雲鼎、林文川、林聖傑、王傳育、方旭彬、簡文彥、黃亮迪、黃琮聖、白家銘、柯和順、吳君山、											
	兒科部	1	方旭彬 11282 (限掛小兒胃腸肝 膽營養)		林佩儀 11283 (小兒腎臟)	吳君山 11458 (新生兒科)						
		2	林聖傑 09261 (小兒過敏 氣喘免疫)	王傳育 10348 (限 20 號) (小兒神經)		柯和順 61671 (小兒心臟)	陳淑惠 13081 (小兒血液腫瘤)	方旭彬 11282 (限掛小兒胃腸肝 膽營養)	吳君山 11458 (新生兒科)	簡文彥 60129 (小兒心臟)	陳淑惠 13081 (小兒血液腫瘤)	
		3	郭雲鼎 08052 (小兒神經)	林文川 09009 (小兒感染)	簡文彥 60129 (小兒心臟)	王傳育 10348 (限 20 號) (小兒神經)	林文川 09009 (小兒感染)	林聖傑 09261 (小兒過敏氣喘免疫)	郭雲鼎 08052 (小兒神經)	林佩儀 11283 (限 20 號 X 小兒神經 (17:30 開始看診))	王傳育 10348 (限 20 號 X 小兒神經 (17:30 開始看診))	
		5				范揚灝 61360 (限掛小兒遺傳與 新陳代謝)		高俊玉 13227 (小兒外科) (1樓外 16 診看診)		高俊玉 13227 (小兒外科) (1樓外 15 診看診)		
健兒門診		白家銘 09322 (以現場報到順序為主)			白家銘 09322 (以現場報到順序為主)			林文川 09009 (以現場報到順序為主)				



星期四			星期五			星期六		
上午	下午	夜間	上午	下午	夜間	上午	上午	
宋立勤 10204 (限 100 號)		高白風 12318	劉順鑫 08787 (限 100 號)	劉順鑫 08787 (限 90 號)		郝文瑞 08780 (限 90 號)		
劉順鑫 08787 (限 100 號)		高白風 12318	高白風 12318	李欣儒 14305	李欣儒 14305	劉順鑫 08787 (限 100 號)		
劉如濟 08051 (限 70 號)	劉如濟 08051 (限 65 號)		洪明佑 08212 (限 30 號)			高白風 12318		
李欣儒 14305								
張俊仁 60021		謝安慈 08058 (限 80 號)	林俊佃 11661		林俊佃 11661	謝安慈 08058 (限 120 號)		
吳忠擇 08786	林俊佃 11661	陳愛華 61317	何志聰 15319	吳忠擇 08786		林俊佃 11661		
何志聰 15319				陳愛華 61317		張安妮 11348		
林俊佃 11661	何志聰 15319							
衛教師	衛教師		衛教師	衛教師				
營養師	營養師		營養師			營養師		
						鄭彩梅 11044		
林裕峯 08681		洪麗玉 10079	吳美儀 09643			吳美儀 09643		
蔡慧芳 08239	邱怡仁 08888	范揚智 60153	林裕峯 08681 (教學診)(限 10 位)	鄭彩梅 11044	許永和 08060	洪麗玉 10079		
許永和 08060 (9/3)			洪麗玉 10079 (9/4)					
胡朝榮 08216 (限 85 號)(睡眠障礙)		陳柏志 09182	陳致中 08788 (限 60 號)	胡朝榮 08216 (限 70 號)		黃祐賢 09565		
賴曉琳 60600	鄒定宇 08242 (限 80 號)(頭痛門診)		鄒定宇 08242 (限 80 號)(睡眠障礙)	鍾禎智 10670	李薰華 10107	李薰華 10107		
黃祐賢 09565	邱瑋婷 11440 (限 10 號)		陳柏志 09182 (動作障礙)	柯子翔 11597 (限 10 號)	紀乃方 08357 (限 70 號)	洪千岱 15004		
官怡君 11294 (聽障)	鍾禎智 10670		官怡君 11294 (失智症)			黃立楷 10082 (失智症)		
			趙書屏 15240					
藥師	藥師		藥師	藥師				
			陳啟仁 61855					
孫強 13507 (甲狀腺腫瘤)	孫強 13507	趙品植 09312	李飛鵬 08001 (9/11、18、25)	賴盈達 61674 (沙啞及鼻過敏)	王興萬 10483 (沙啞及聽障)	陳聰明 09326		
		李正順 60885 (限約診)	陳伯岳 61678 (耳鳴及中耳炎) (睡眠呼吸障礙手術)	李正順 60885				
陳伯岳 61678 (鼻炎及打鼾) (睡眠呼吸障礙手術)	趙品植 09312 (限約診)		陳聰明 09326 (5種腦腫瘤)	巫承融 14667		李威翰 61680		
賴鴻政 13469 (限 40 號)								
賴鴻政 13469 (限 40 號)	陳芊苙 13292 (一般門診及採片快篩)	袁九重 11018 (限 40 號) (此診不看產科)	袁九重 11018 (限 40 號) (婦痛整合門診) (此診不看產科)					
蔡岳儒 11065 (一般門診及採片快篩)	袁九重 11018 (限 30 號) (此診不看產科)	吳宏明 12576 (一般門診及採片快篩)			吳宏明 12576 (一般門診及採片快篩)	吳宏明 12576 (一般門診及採片快篩)		
			陳碧華 12025 (限 40 號)	張君堯 09567		張君堯 09567		
					楊振銘 09327 (限 70 號)	楊振銘 09327		
陳芊苙 13292	何佩玲 60402		楊振銘 09327					
陳碧華 50196 (限 40 號)	吳宏明 50245 (不孕症及一般婦科門診)			江怡德 50141 (男性不孕)		陳碧華 50196 (限 40 號)		

# 電話語音掛號 系統操作步驟

## (02) 2248-0098

### 全天候 24 小時開放



- 請輸入您需要的語言：**
  - 國語請按 ①；台語請按 ②
- 請輸入您需要的功能：**
  - 預約掛號請按 ①
  - 取消預約掛號請按 ②
  - 查詢掛號請按 ③
  - 查詢醫師看診時間請按 ④
  - 快速預約掛號請按 ⑨
- 請選擇使用身分證或病歷號碼：**
  - 身分證請按 ①；病歷號碼請按 ②
- 請輸入您的身分證號碼或病歷號碼：**
- 請輸入不含英文的 9 位身分證號碼**
- 請選擇身分證號碼英文字母**
- 請輸入確認鍵：**
  - 正確請按 ①；錯誤請按 "0"。
- 請輸入您要預約日期，請按足四碼：**
  - 例如：8月8日則輸入 0808
- 請輸入午別：**
  - 上午請按 ①；下午請按 ②；晚上請按 ③。
- 輸入醫師代號或姓名**
  - 輸入醫師代號請按 ①；選擇醫師姓名請按 ②
  - 請輸入 5 碼醫師代號或
    - 內科請按 ① 外科請按 ② 婦科請按 ③
    - 兒科請按 ④ 牙科請按 ⑤ 其他專科 ⑥
- 請輸入確認鍵：**
  - 正確請按 ①；錯誤請按 "0"。
- 語音回報處理結果：**
  - 你掛○月○日星期○，○午，第○○號，
  - 醫師，請於當天○○點○○分，到候診室候診。

## 其他相關流程



- 取消預約掛號：**

先選擇使用身分證號碼或病歷號碼，輸入證件號碼，系統會播報號碼讓使用者確認，再依語音指示依次輸入取消的日期、午別、醫師代號，輸入完畢後系統會播報相關資料讓使用者確認，確認後系統將進行取消作業，若取消成功將會播報「您已取消」。
- 查詢預約掛號：**

先選擇使用身分證號碼或病歷號碼，輸入證件號碼，系統會播報號碼讓使用者確認，確認後系統會進行查詢，依查詢結果播報掛號狀況。
- 查詢醫師看診時間：**

可選擇查詢某位醫師二週內的看診時間，或可預約日期內某一天的醫師排班。查詢醫師看診時間，必須輸入醫師代碼，查詢某日醫師排班必須輸入日期，系統會依輸入資料播報查詢結果。
- 快速預約掛號：**

先選擇使用身分證號碼或病歷號碼，然後一次輸入預約掛號所需的資料，包括身分證號碼(或病歷號碼)、預約日期、午別、醫師代號共 21 位(18 位)號碼。系統會依輸入資料進行預約掛號，若掛號成功，將會播報使用者的預約掛號的日期、星期、午別、看診號碼、醫師姓名及到診時間。

林佩儀、陳淑惠 ©兒童重症醫學：郭雲鼎、簡文彥

	陳淑惠 13081 (兒童血液腫瘤整合門診) (限約診)		白家銘 09322 (新生兒科)	白家銘 09322 (9/4) 吳君山 11458 (9/18)(早產兒特別門診)(限約診)	黃振盛 60033 (小兒外科)	陳淑惠 13081 (小兒血液腫瘤)
林佩儀 11283 (小兒腎臟)		白家銘 09322 (新生兒科)	方旭彬 11282 (限掛小兒胃腸 肝膽營養)	陳淑惠 13081 (小兒血液腫瘤)	吳君山 11458 (新生兒科)	吳君山 11458 (新生兒科)
林聖傑 09261 (小兒過敏氣喘免疫)	方旭彬 11282 (限掛小兒胃腸 肝膽營養)	林文川 09009 (小兒感染)			郭雲鼎 08052 (小兒神經)	林聖傑 09261 (小兒過敏氣喘免疫)
陳淑惠 13081 (教學診)(限 10 位) (小兒血液腫瘤)						高俊玉 13227 (小兒外科) (1 樓外 17 診看診)
	吳君山 11458 (以現場報到順序為主)			郭雲鼎 08052 李有嫻 12303 (以現場報到順序為主)		林佩儀 11283 (以現場報到順序為主)

診區	科別	診間	星期一			星期二			星期三			
			上午	下午	夜間	上午	下午	夜間	上午	下午	夜間	
第一醫療大樓二樓	牙科門診區	一般門診	輪值醫師◎牙科以現場報到為主。◎牙科看診時間較長，敬請見諒。									
		家庭牙醫學科								董芝廷 09458		許家禎 08687 (教學診)(限約診)
		人工植牙特別門診 (自費門診)	黃茂栓 08686 (口腔顎面外科看診) 陳聖怡 61146 (牙周病科看診)	黃茂栓 08686	羅金文 60137 (教學診)(限約診)	黃茂栓 08686				張維仁 08806 (牙周病科看診)		
		舒眠鎮靜口腔治療特別門診 (自費門診)										
		口腔顎顏面雷射美學特別門診 (自費門診)								江錫仁 60100 (限約診)		
		口腔顎面外科	黃茂栓 08686	羅金文 60137	謝銘杰 11587	黃金聲 09520 (教學診)(限約診)	黃金聲 09520	賴泓璋 14650	賴泓璋 14650			黃金聲 09520
		口腔內科										
		口腔癌特診		羅金文 60137 (口腔顎面外科看診)		黃金聲 09520 (限約診) (口腔顎面外科看診)		賴泓璋 14650 (限約診)				
		膺復假牙	王茂生 60189 (限約診)	曹源利 11186 (教學診)(限約診) 李亞凡 61888		曹源利 11186		黃筱婷 60925 (教學診) (限約診)	林哲堂 60138 (教學診)(限約診)	林錫奎 09325 (教學診)(限約診)	林錫奎 09325	
		老人牙科門診				林錫奎 09325	韓松穎 15403					
		全瓷美白牙科 (全瓷冠、貼片)(自費門診)										林錫奎 09325 (膺復假牙科看診)
		牙周病專科	林宜欣 14198 陳聖怡 61146	楊甯雅 14651	沈芝齊 15484	張維仁 08806	楊甯雅 14651			張維仁 08806	呂炫堃 60436	
		齒顎矯正(自費門診)		王脩然 61691	王脩然 61691	黃慧瑜 08866 (兒童牙科看診)				盧建勳 60562 (教學診)(限約診)	盧建勳 60562 黃慧瑜 08866 (兒童牙科看診)	黃慧瑜 08866
		牙髓病科專科門診						朱靄玲 10460 (教學診)(限約診)				
兒童牙科	楊雅婷 61335			黃慧瑜 08866	黃慧瑜 08866 (教學診)(限約診)				黃慧瑜 08866			
健兒牙科(塗氟、保健)		輪值醫師				輪值醫師				輪值醫師		
第一醫療大樓五樓	牙科門診區	特殊需求者口腔照護中心 (採用約診方式) 請電洽：(02)2249-0088 轉1451或1452	黃大森 50001 (9/7、21、28)	江錫仁 50026 (9/7、14、21)		黃大森 50001	柯恩生 61135		許丕緒 60168	吳國雄 60170		
			李玉閣 60161 (9/14)	石公燦 60163 (9/7、14、21)		許丕緒 60168	黃大森 50001		吳國雄 60170	郭倍榮 50096		
			林維讓 60880 (9/7、14、21)	許恆瑞 61316 (9/7、21)		林維讓 60880	林維讓 60880		翁肇嘉 61128 (9/9、23)	羅金文 60137		
			楊雅婷 61335 (9/7)						林維讓 60880 (9/16、30)	黃金聲 50048		
										許家禎 50046	許家禎 50046	
第一醫療大樓二樓	睡眠障礙特別門診	趙品植 09312 (第一醫療大樓2樓 耳鼻喉科看診)	陳資濤 09330 (第二醫療大樓1樓 胸腔科看診)	張志誠 09005 (第二醫療大樓1樓 胸腔科看診)	劉文德 11447 (第二醫療大樓2樓 胸腔科看診)	陳致中 08788 (第一醫療大樓2樓 神經科看診)	官怡君 11294 (第一醫療大樓2樓 神經科看診)	鄧定宇 08242 (第一醫療大樓2樓 神經科看診)	黃金聲 09520 (第一醫療大樓2樓 牙科看診)(限約診)	袁聖博 60916 (第一醫療大樓2樓 耳鼻喉科看診)		
		羅金文 09517 (第一醫療大樓2樓 牙科看診)(限約診)	自費心理師 蔡涵茵 11615 (第二醫療大樓9樓 睡眠中心看診)	李耀東 11662 (第二醫療大樓1樓 精神科看診)		劉文德 11447 (第二醫療大樓1樓 胸腔科看診)		王俊凱 14073 (第二醫療大樓1樓 精神科看診)				
		◎睡眠障礙：陳致中、胡朝榮、李信謙、鄧定宇、陳永展、李耀東、官怡君 ◎兒童青少年睡眠障礙：林宜正 ◎睡眠呼吸障礙： ◎睡眠呼吸障礙手術：趙品植、袁聖博、陳伯岳 ◎止鼾牙套：黃茂栓、羅金文、黃金聲 ◎自費心理諮詢：失眠非藥物治療/										
第一醫療大樓二樓	疼痛特別門診		饒紀倫 08519 (限60號) (第二醫療大樓5樓 復健科看診)		林家瑋 08050 (第一醫療大樓1樓 神經外科看診)			饒紀倫 08519 (限70號) (第二醫療大樓5樓 復健科看診)				
		◎超音波導引注射：饒紀倫 ◎熱凝療法：曾元鈞、林天仁 ◎三叉神經痛及加馬刀治療：林家瑋 ◎纖維肌痛症：饒紀倫										
第一醫療大樓二樓	疼痛聯合門診	◎神經內科、神經外科、復健科、疼痛科等專科聯合門診。 ◎時段為每週二下午，限由本院醫生約診。										
第二醫療大樓一樓	內科第二門診區	感染科	23	劉永慶 08682	王孝為 11324 (一般內科門診)	劉永慶 08682					王孝為 11324	
		家庭醫學科	25	杜瀛岳 61137 (減重諮詢)	陳怡夙 08347	蔡承諺 61351	劉家鴻 08469	周碩渠 09140	陳怡夙 08347	林英欽 08048 (兼職業醫學科)	劉家鴻 08469	
			26				林英欽 08048 (限約診)	陳宥玲 61857 (9/1、15、29)			劉顯達 10202	
		戒菸特別門診		杜瀛岳 61137	陳怡夙 08347	蔡承諺 61351	劉家鴻 08469	周碩渠 09140	陳怡夙 08347	林英欽 08048 劉顯達 10202	劉家鴻 08469	
		青少年健康促進門診					林英欽 08048 (限約診)					
		健康檢查諮詢特別門診 (第一醫療大樓12樓健康管理中心)		陳怡夙 08347	杜瀛岳 61137		莊惠蓉 61538	陳筱筠 10003	劉家鴻 08469	方文芳 61336		
		健康檢查門診體檢 (第一醫療大樓2樓健康檢查中心)	健檢 中心	周碩渠 09140	劉顯達 10202		陳怡夙 08347	林英欽 08048	周碩渠 09140	劉家鴻 08469		
		職業醫學科(員工職場健康服務門診)	27								林英欽 08048 (合併於內25診看診)	
第二醫療大樓一樓	過敏免疫風濕科	27					林聖閔 15318	林聖閔 15318				
		28	蔡凱倫 15031	葉修誠 15470	林聖閔 15318	林聖閔 15318	蔡凱倫 15031	蔡凱倫 15031	張祺楨 60111	蔡凱倫 15031	葉修誠 15470 (9/9、16、23、30)	



星期四			星期五			星期六		
上午	下午	夜間	上午	下午	夜間	上午	下午	夜間
牙科部諮詢及轉診專線：(02)2249-0088 轉 2556								
		董芝廷 09458 (重復假牙科看診)						
	黃茂栓 08686	曹源利 11186	林錫奎 09325	張維仁 08806				
黃茂栓 08686 (限約診) (口腔顎面外科看診)							黃奇卿 61092 (限約診)	
黃茂栓 08686 (教學診)(限約診) 賴泓璋 14650	黃金聲 09520	黃茂栓 08686	羅金文 60137	黃茂栓 08686	黃金聲 09520	賴泓璋 14650 (口腔顎面外科看診)	賴泓璋 14650 (限約診)	
賴泓璋 14650 (口腔顎面外科看診)							郭倍榮 60554	
	韓松穎 15403	董芝廷 09458	韓松穎 15403 (限約診) 黃筱婷 60925	曹源利 11186			姜又慈 61885 (8/15、29) (教學診)(限約診)	韓松穎 15403
			王本華 60202	王本華 60202				
							林錫奎 09325	
		林宜欣 14198	張維仁 08806 (教學診)(限約診) 林宜欣 14198 (教學診)(限約診)		羅發長 60594 吳政道 10025 (教學診)(限約診)	沈芝齊 15484		
		洪維欣 (9/3)		洪維欣	楊晉昱 61339	黃慧瑜 08866 (青少年齒顎矯正)		
			陳瓊芬 61692	陳瓊芬 61692				莊才逸 60198 (限 25 位)
	輪值醫師			輪值醫師				
黃大森 50001	黃大森 50001 (9/3、10、17)		黃明裕 60435	黃大森 50001 (教學診)(限掛 5 位)		林鴻津 60172 (9/5、19)		
柯恩生 61135	柯恩生 61135		黃大森 50001	李信宏 60171 (9/4、18)		蔡鵬飛 60173 (9/12)		
黃淑賢 60577 (9/3、10、17)	黃淑賢 60577 (9/3、10、17)		林維讓 60880	黃明燦 61546		葉必信 60174 (9/5、12、19)		
黃茂栓 50045	楊雅婷 50212		賴泓璋 50279	黃慧瑜 50042		許家禎 50046		
王榮昌 60451	蔡鵬飛 60173 (9/3)			許家禎 50046				
				賴泓璋 50279				
胡朝榮 08216 (第一醫療大樓 2 樓神經科看診)	李信謙 08518 (第二醫療大樓 1 樓精神科看診)	林宜正 12023 (第二醫療大樓 1 樓精神科看診)	鄭定宇 08242 (第一醫療大樓 2 樓神經科看診)			陳永展 11469 (第二醫療大樓 1 樓精神科看診)		
劉文德 11447 (第二醫療大樓 1 樓胸腔科看診)	黃茂栓 08686 (第一醫療大樓 2 樓牙科看診)		陳伯岳 61678 (第一醫療大樓 2 樓耳鼻喉科看診)					
陳伯岳 61678 (第一醫療大樓 2 樓耳鼻喉科看診)			李耀東 11662 (第二醫療大樓 1 樓精神科看診)					
			自費心理師 蔡涵茵 11615 (第二醫療大樓 9 樓睡眠中心看診)					
陳寶濤、張志誠、劉文德 自主神經生理回饋治療/個別心理諮詢與治療(每診限4號, 初診收費800元/1小時)								
	龔紀倫 08519 (限 70 號) (第二醫療大樓 5 樓復健科看診)		鄭定宇 08242 (第一醫療大樓 2 樓神經科看診)					
				林天仁 60038 (第一醫療大樓 1 樓神經外科看診)		曾元昀 08513 (第一醫療大樓 1 樓神經外科看診)		
	劉永慶 08682	王孝為 11324	劉永慶 08682					
周碩渠 09140	林英欽 08048 (高齡門診)	林英欽 08048 (限約診)	杜瀛岳 61137 (減重諮詢)	劉家鴻 08469	陳筱筠 10003	劉顯達 10202 (限 75 號)		
林珮琪 60411	莊惠蓉 61538							
周碩渠 09140	林英欽 08048		杜瀛岳 61137	劉家鴻 08469	陳筱筠 10003	劉顯達 10202 (限 75 號)		
		林英欽 08048 (限約診)						
劉顯達 10202	陳宥玲 61857		方文芳 61336	陳筱筠 10003				
陳怡夙 08347	方文芳 61336		劉顯達 10202	林英欽 08048				
	周碩渠 50124							
葉修誠 15470								
蔡凱倫 15031	邱啟勝 60273	蔡凱倫 15031	葉修誠 15470	邱啟勝 60273		李荃 61676		

## 慢性處方箋預約領藥(免掛號費)

網路預約：<http://www.shh.org.tw>  
電話預約：2249-9961

現場預約：慢性處方箋領藥窗口  
批價窗口、藥物諮詢窗口

領藥時間：

藥來速：週一至週五 09:00~12:00  
13:30~17:00

週六 09:00~12:00

(開車或騎機車行駛藥來速車道，下車即可完成批價、領藥，歡迎多加利用。)

藥局：週一至週五 08:00~12:30  
13:30~22:00

週六 08:00~14:00

\*請於領藥前先行預約，再攜帶健保卡、處方箋，至藥局或藥來速車道批價、領藥。

\*當日22時前請完成領藥，逾時需重新預約。

## 愛心捐款方式



戶名：衛生福利部雙和醫院

(委託臺北醫學大學興建經營)

1、社工基金專戶：

劃撥帳號：50104768(中華郵政)

聯絡人：社工室 陳孟昀小姐

(分機：2403)

2、捐款專戶：

台新商業銀行-中和分行

帳號：20201010123456

聯絡人：秘書室 李佩芸小姐

(分機：8814)

## 104年7月份捐款芳名錄

捐贈收入-社工基金	
碩望科技股份有限公司	1,000,000
群光電子股份有限公司	500,000
群光電能科技股份有限公司	500,000
林群書	200,000
財團法人聞哲全人教育基金會	100,000
社團法人新北市醫師公會	100,000
其他金額：石公燦、李淑儀、劉皇昇、劉燦宏、魏利容	
捐贈收入-其他	
林宏裕	1,000,000
財團法人南山人壽慈善基金會	300,000
無名氏	200,000
何鴻汶	100,000
劉湘美	100,000
林明宏	21,000
蘇勇誠	20,000
其他金額： 江瑞勇、吳宏蘭、吳俊緯、李明道、沈光耀、林月玉、林月秋、林月霞、張富田、林吳阿好、林岑虹、林李素慎、林秀足、林書萍、林清標、林廖勤、林德正、林燕鳳、邱秀蘭、柯欣蓉、紀玉玲、紀忠政、紀淨獻、張准瑄、張家毓、張家璋、張國傳、張富田、張智堯、張甯雅、張蔡秀美、陳美華、陳素惠、陳碧鳳、無名氏、廖建岳、廖桂翌全家、廖國程、廖榮優全家、劉林玉娥、歐萬草、潘麗梅、鄭秋茵、盧游阿緞、蕭雅文、簡新東	

感謝善心人士捐款

診區	科別	診間	星期一			星期二			星期三				
			上午	下午	夜間	上午	下午	夜間	上午	下午	夜間		
第二醫療大樓一樓	內科第二門診區	胸腔內科	29	李俊年 08057	陳資濤 09330	張志誠 09005 (睡眠呼吸障礙)	馮博皓 13199 (肺癌)		李俊年 08057	張志誠 09005 (肺癌)	陳冠元 14388	陳資濤 09330	
			30	馮博皓 13199 (一般內科門診)	李岡遠 13258			陳資濤 09330		李岡遠 13258 (肺癌)			
			31				劉文德 11447 (睡眠呼吸障礙)	劉文德 11447 (睡眠呼吸障礙)					
	精神(身心)科門診區	精神科(身心科)	36	王俊凱 14073 (成人門診)	陳永展 11469 (成人精神障礙)	李耀東 11662 (睡眠障礙)	陳永展 11469	李耀東 11662 (老年精神障礙)	陳永展 11469	劉宜釗 14478		林佳霏 15115	
			35	林佳霏 15115	劉宜釗 14478		劉宜釗 14478	王俊凱 14073 (睡眠障礙)	李信謙 08518	李信謙 08518	馮榕 61851		
			33	林宜正 12023	張勝傑 60887 (兒童心智)		辜筱倫 61647 (限12位)	林佳霏 15115			鍾國軒 60118	林宜正 12023 (兒童心智)	
				自費心理諮商特別門診 (二六樓9樓209病房隔間心理室)(限約診) 諮詢專線: 02-2249-0088 轉分機: 70212/70211/70217		臨床心理師 劉仲彬 (自費門診)			臨床心理師 謝宛霖 (自費門診)				臨床心理師 陳盈如 (自費門診)
大第二醫療大樓二樓	代謝及體重管理中心 (諮詢專線: 02-2249-0088 轉分機8761)	代謝症候群門診	3										
		體重管理整合門診	3		黃銘德 50082 (健診諮詢)			王偉 50125 (15:00開始看診)		蘇彥豪 50095			
第二醫療大樓三樓	眼科門診區	眼科	1	林怡嬋 09313 (小兒眼科) (眼整型)	林孟穎 10208 (屈光) (眼整型)	林孟穎 10208 (屈光) (眼整型)	沈筠悫 08680 (限90號) (視網膜)(眼整型)	沈筠悫 08680 (視網膜)(眼整型)	吳廷郁 14304 (視網膜)(眼神經)	林子瑜 15483 (角膜)	陳禾叟 15242 (視神經) (小兒斜視)	許祺鑫 11069 (9/9、16、23、30) (限30號)(青光眼)	
			2	林子瑜 15483 (角膜)	許祺鑫 11069 (限35號) (青光眼)		林孟穎 10208 (屈光) (眼整型)	林子瑜 15483 (角膜)		許祺鑫 11069 (限30號) (青光眼)	吳廷郁 14304 (視網膜)(眼神經)		
			3	吳廷郁 14304 (視網膜) (眼神經)			陳禾叟 15242 (視神經) (小兒斜視)	許紋銘 08054 (限50號)(眼整型) (限50號)(眼整型)		許紋銘 08054 (限50號)(眼整型) (限50號)(眼整型)		許紋銘 08054 (限50號)(眼整型) (限50號)(眼整型)	
		準分子雷射	免費諮詢電話: 0809-016-008										
	皮膚科門診區	皮膚科	1	李婉若 08250	鄒嘉倫 12314	葉斯維 60891	施怡賢 13263	李婉若 08250	金思穎 11328	李婉若 08250 (乾癬特別門診)	鄒嘉倫 12314	林欣儀 61140	
			2	林欣儀 61140	金思穎 11328	施怡賢 13263	金思穎 11328	王逸豪 14404		曾德朋 60026 (落髮特別門診)			
			3	顏貝珊 60903 (限約診)									
			1				楊弘旭 60884	林明秀 61314	李婉若 08250 (落髮特別門診)	鄒嘉倫 12314			
			2	周哲毅 60914 (限約診)									
	◎植髮、育髮: 李婉若、曾德朋 ◎抽脂、自體脂肪移植: 楊弘旭、葉斯維、周哲毅 ◎狐臭手術: 葉斯維 ◎眼袋、雙眼皮												
大第二醫療大樓五樓	復健科門診區	復健科	1	劉燦宏 08055	曾頌惠 61884	饒紀倫 08519 (限65號)	黃士璋 13001	陳弘洲 10462	黃士璋 13001	饒紀倫 08519 (限70號)	黃士璋 13001	林育如 14001	
			2	陳弘洲 10462	林育如 14001		陳弘洲 10462			劉燦宏 08055	饒紀倫 08519 (限約診)		
			3								饒紀倫 08519 (限10位)		

## 各科症狀參考表

骨科	骨折、骨節疼痛、脫臼、骨質炎、關節退化、腰酸背痛、關節炎、骨畸形、骨腫瘤、脊椎病變、小兒骨關節異常、脊椎骨骨折、脊椎側彎、駝背、僵直性脊椎炎畸形、坐骨神經痛、運動傷害、骨質疏鬆症。
家庭醫學科	18歲以上不分性別，凡症狀未明者，均可看診。特別適於初診的篩檢與診斷、一般疾病及慢性病的追蹤治療，並作預防注射及健康檢查評估建議；一般疾病如感冒、頭痛、頭暈、腰痛、疲倦、消化不良、腹瀉、關節痛等；中老年慢性病如高血壓、心臟病、糖尿病、高血脂、痛風、骨質疏鬆、更年期症候群等。
整形外科	美容整形(雙眼皮、去眼袋、隆鼻、狐臭、隆下巴、隆乳、拉皮、抽脂、磨皮、修疤、除痣、除斑)、先天畸形(唇裂、顎裂及各種臉頰部畸形、多指症、併指症及其他手部先天畸形)、手外科(一切手部外傷、骨折)、頭頸部腫瘤(良性及惡性腫瘤)、燙傷或疤痕、一般整形(全身皮膚各種良性、惡性腫瘤及潰爛)。
神經外科	頭、脊髓外傷、周邊神經損傷、多汗症、頸或腰椎骨刺合併神經痛、背部疼痛、四肢酸麻、腦瘤、脊椎瘤、腦中風外科治療、動脈瘤、腦脊液動靜脈畸形及其他腦血管疾病、頸動脈狹窄、先天性畸形如水胎痕、帕金森氏症、三叉神經痛、坐骨神經痛、半面顏面神經麻痺、加馬刀手術、脊椎微創手術、骨質疏鬆治療。
一般外科	皮膚及皮下腫塊、疝氣、腹痛、腹膜炎、盲腸炎、腸阻塞、膽囊炎、膽結石、肝腫瘤、胰臟癌、甲狀腺疾病、頸部腫塊、腹腔鏡手術。乳房外科: 乳房腫瘤塊、乳癌、乳房疾病
大腸直腸外科	大腸直腸腫瘤、便秘、腹瀉、血便、痔瘡、腹痛、肛門瘻管、肛門失禁、骨盆腔腫瘤、腹腔鏡手術、達文西手術
腫瘤聯合門診	頭頸部腫瘤、婦科腫瘤、腫瘤內科、乳房腫瘤、肝膽胰腫瘤、大腸直腸腫瘤、胃部腫瘤、肺及胸腔腫瘤、腦腫瘤、骨節腫瘤等特別門診。
血液病門診	一般常規血液或血球檢驗、紅血球異常、白血球過多、白血球不足、血小板過多或過少、血癌、淋巴瘤腫大、淋巴瘤、骨腫瘤及其他骨髓異常、紫斑、不明原因出血、血液凝固異常、貧血、多血症、血友病、全部血球不足症及不明原因皮下腫塊或其他疑似血液或血球異常。
血管外科及淋巴疾病	下肢動脈阻塞(包括間歇性跛行、靜止痛、足趾潰瘍或壞死等)、糖尿病足潰瘍、靜脈曲張、靜脈潰瘍、動靜脈瘻管等。
胸腔外科	氣胸(呼吸急促)、肺肋膜積水、肺部腫瘤、肺膿瘍、縱膈腔腫瘤、胸部外傷(撞傷、槍傷、刀傷)、食道疾病(食道癌、灼傷、狹窄等)。
心臟外科	冠狀動脈阻塞、心臟瓣膜狹窄或逆流、細菌性心內膜炎、心包膜積水、心包膜炎、先天性心臟病等。
小兒科	一般兒科疾病及18歲以下之呼吸道疾病、感冒、喉嚨不適、耳朵疼痛、發燒與感染、氣喘、過敏、胃腸道疾病、神經系統疾病、癲癇、抽搐、不自主運動等新生兒疾病、小兒心臟疾病、異位性皮膚炎、健康檢查、預防注射、育嬰指導、健康諮詢。疝氣修補、陰囊水腫切除、隱睾矯正、包皮手術、尿道下裂矯正、泌尿道畸形及尿液逆流矯正、腫瘤切除、胃腸道及肝膽手術、肛門疾病、漏斗胸及雞胸矯正、食道及肺臟手術。
泌尿科	小兒及成人腹股溝疝氣、腰痛及血尿、腎臟結石、輸尿管結石及膀胱結石、攝護腺肥大、小便無力、頻尿、急尿、夜間頻尿、攝護腺發炎、泌尿道發炎(小便疼痛、血尿)、尿失禁、精索靜脈曲張、陰囊腫痛、血精、夜間遺尿(尿床)、包皮過長、隱辜症、男性結紮、男性性功能障礙、男性不孕症、性病、泌尿道腫瘤。
眼科	一般眼疾、視網膜剝離、飛蚊症、眼臉整形重建、雙眼皮手術、眼袋手術、肉毒桿菌之注射、眼瞼下垂、黃斑部病變、白內障、青光眼、斜視、弱視、結膜角膜炎變、角膜移植、視力保健、驗光、眼周腫瘤、鼻淚管阻塞、糖尿病眼病變、準分子雷射(矯正近視、遠視、散光、老花)。
心臟內科	高血壓、血脂異常、心絞痛、心肌梗塞、胸痛、胸悶、氣喘(哮喘)、心臟衰竭、心悸、心律不整。



星期四			星期五			星期六	
上午	下午	夜間	上午	下午	夜間	上午	
陳資濤 09330	馮博皓 13199 (教學診)(限10位)	馮博皓 13199	張志誠 09005	李俊年 08057	林啟嵐 09441 (限25號)	李俊年 08057	
李岡遠 13258 (肺癌)			李岡遠 13258 (肺癌)				
劉文德 11447 (睡眠呼吸障礙)							
李耀東 11662 (記憶障礙)	王俊凱 14073 (老年精神障礙)	劉宜釗 14478	李耀東 11662 (老人失智與失眠)	邱一航 60114 (成人門診)	王俊凱 14073	陳永展 11469 (睡眠障礙)	
林佳霏 15115	李信謙 08518 (睡眠障礙)		李信謙 08518	黃守宏 60155 (睡眠障礙)		李信謙 08518	
辜筱倫 61647 (9/5、10)(限12位)		林宜正 12023	林宜正 12023 (兒童心智)				
			謝安慈 50139 (限50號)				
						蘇彥豪 50095 (9/5、19)	黃銘德 50082 (9/12、26)
沈筠惇 08680 (視網膜)(限整型)	林怡嬋 09313 (限45號) (小兒眼科及斜視)	林子瑜 15483 (角膜)	林怡嬋 09313 (9/4、11)(限65號) (小兒眼科及斜視) 林孟穎 10208 (9/18、25) (屈光)(限整型)	林子瑜 15483 (角膜)	陳禾叟 15242 (視神經)(小兒斜視)	沈筠惇 08680 (9/5)(視網膜)(限整型) 許祺鑫 11069 (9/12、26)(限30號)(青光眼) 林子瑜 15483 (9/19)(角膜)	
吳廷郁 14304 (視網膜)(限神經)			陳禾叟 15242 (視神經)(小兒斜視)	許祺鑫 11069 (限35號) (青光眼)		林孟穎 10208 (9/5、12)(屈光)(限整型) 林怡嬋 09313 (9/19、26)(小兒眼科及斜視)	
陳禾叟 15242 (視神經)(小兒斜視)	許紋銘 08054 (限50號)(限整型) (限整型)		許紋銘 08054 (限50號)(限整型) (限整型)	吳廷郁 14304 (視網膜)(限神經)		許紋銘 08054 (9/5)(限50號)(限整型)(限整型) 陳禾叟 15242 (9/12、26)(視神經)(小兒斜視) 吳廷郁 14304 (9/19)(視網膜)(限神經)	
院內電話：02-2249-0088 轉 1917							
葉斯維 60891	林欣儀 61140	王逸豪 14404	王逸豪 14404	施怡賢 13263 (小兒皮膚特別門診)	鄒嘉倫 12314	李婉若 08250	
鄒嘉倫 12314			金思穎 11328			施怡賢 13263	
顏貝珊 60903 (限約診)			翁啟峰 14119 (靜脈曲張整合門診)			王逸豪 14404	
			李婉若 08250 (靜脈曲張整合門診)	鄒嘉倫 12314	施怡賢 08250 (青春痘特別門診)	曾德朋 60026	
				王逸豪 14404 (限約診)			
手術：楊弘旭							
劉燦宏 08055	饒紀倫 08519 (限70號)	陳弘洲 10462	黃士璋 13001 (兼運動傷害復健門診)	劉燦宏 08055 (兼減重特別門診)	劉燦宏 08055 (兼減重特別門診)	林育如 14001	
黃士璋 13001	林育如 14001		林育如 14001				
	黃士璋 13001		陳弘洲 10462				

## ■ 病歷影本申請流程

### 1. 受理程序:

① 申請方式：可至「關防用印」櫃檯臨櫃申請，或傳真(02) 2248-1121申請。

② 申請人以病人本人或法定代理人為主。

非本人或法定代理人之申請人，應另檢附病人或法定代理人的委託書。(需檢附病人身分證件正本、健保卡及代理人的身分證件正本。若為法定代理人需出示相關證明文件)

③ 申請書及委託書可於本院網站下載。

(<http://www.shh.org.tw>)

### 2. 申請時間：

週一至週五：9:00~18:00

週六：9:00~13:00

(檢驗報告可當日索取，病歷影印需3天)

## ■ 診斷證明書申請流程

### 1. 門診：

掛號並經醫師診斷後開立，確認資料無誤後，至批價櫃檯結帳時告知所需份數並用印。

### 2. 急診：

在急診掛號申請，由急診醫學部醫師開立，確認資料無誤後，至急診櫃檯結帳時告知所需份數並用印。

### 2. 住院：

在各病房護理站申請，由主治醫師開立，確認資料無誤後，至住出院櫃檯告知所需份數並用印，費用於出院時一併計價。



本院提供「越南語版」與「印尼語版」之各科症狀參考表，歡迎向1樓志工服務台索取！

感染科	發燒、咳嗽、小便疼痛困難、全身酸痛、腹瀉、不明熱、上呼吸道感染、肺炎、肺結核、泌尿道感染、感染性腹瀉、腹部膿瘍、中樞神經系統感染、心內膜炎、軟組織發炎、蜂蟻組織炎、骨髓炎。
胸腔內科	咳嗽、咳血、氣喘、胸悶、慢性阻塞性肺疾病、肺結核、肺腫瘤、慢性肺病、肺炎、呼吸道異物取出、塵肺炎、肺症(包括肺氣腫及慢性支氣管炎)、肺膿瘍、支氣管炎及支氣管擴張等各種肺部疾病、膿胸、肋膜炎等各種肋膜疾病與縱膈病變。
神經科	頭痛、頭暈、癱瘓、中風、半身不遂、肌力減退喪失、肢體無力、手腳麻木、頸痛、背痛、腦炎、腦膜炎、肌肉病變、各種神經痛肌肉抽搐、痙攣、手顫抖、不自主運動、步調不穩、失語症、意識障礙、癱瘓、暈眩、腰酸背痛、眼球運動障礙、顏面神經障礙、職業性神經系統疾病。
腎臟內科	急慢性腎衰竭之血液透析治療(洗腎)、腹膜透析治療、急慢性腎功能不全、糖尿病腎病變之防治、高血壓、痛風、泌尿道感染、水腫、蛋白尿、血尿、腰痛。
風濕免疫科	臉頰紅斑、晨間僵硬、關節腫脹、肌肉酸痛、慢性背痛、過敏性鼻炎、氣喘、紅斑性狼瘡、多肌炎、硬皮病、血管炎、類風濕性關節炎、退化性關節炎、痛風、僵直性脊椎炎、肌腱炎等。
精神科	睡眠障礙、憂鬱、焦慮、自律神經失調、恐慌、強迫思考及行為、壓力反應、適應障礙、身心症狀、認知功能障礙、老年精神症狀、幻聽、妄想等精神分裂症、情緒、行為等躁鬱症、酒癮、藥癮等行為及相關精神症狀。自閉症、注意力不足過動症、智能障礙、學習障礙。心理衛教、心理治療、家庭及婚姻諮商、生理回饋治療。
新陳代謝科	糖尿病、甲狀腺疾病、痛風、高血壓、高血脂症、骨質疏鬆症、體重異常變化、生長異常、多尿症、劇渴症、心悸、多毛症、全身無力、副甲狀腺疾病、腦下垂體疾病、腎上腺疾病。
消化內科 (肝膽腸胃科)	腹痛、腹鳴、腹脹、腹瀉、大便不規則、食慾不振、消化不良、胃酸、胃潰瘍、黑色便、鮮血便、吐血、貧血、吞嚥困難、白色便、B型及C型肝炎、肝硬化、膚色變黃、肝機能異常、肝膽結石。
耳鼻喉科	鼻塞、流鼻血、鼻過敏、鼻竇炎、口腔癌、鼻咽癌、口咽癌、下咽癌、喉癌、甲狀腺腫瘤、頭頸部腫瘤、鼻息肉、耳鳴、耳痛、耳朵流膿、聽力障礙、暈眩、顏面神經麻痺、吞嚥困難、扁桃腺病變、聲音沙啞、語言障礙、兒童耳鼻喉疾病、感冒。
婦產科	婦科腫瘤、婦癌、一般婦科疾病、婦女泌尿(含尿失禁)、高危險妊娠、生產及產前產後之照顧、懷孕早期篩檢、不孕症、超音波檢查、陰道鏡、子宮鏡、腹腔鏡檢查及手術。
復健科	腦傷(頭部外傷)後遺症、運動傷害、骨科術後復健、心肺復健、燒傷後遺症、手術後復健、腦性麻痺、感覺統合異常、吞嚥困難、發聲矯正、截肢後復健。
牙科	蛀牙、齒內炎症、缺牙、固定或活動假牙製作、牙齒傾倒、牙齒錯咬、牙周手術、牙周組織再生術、特殊合金鑲復物、唾液腺及頭頸部良性惡性腫瘤、顏面外傷骨折、顎顏面正顎手術、顫顫關節疾病、人工牙科種植及修復、牙齒排列不整、擁擠、暴突等之齒列矯正。
皮膚科	一般皮膚病、皮膚癬、紅疹、青春痘、禿髮、灰指甲、紅斑性狼瘡、黑斑、雀斑、皮膚腫瘤、多汗症、疣、性病、美容醫學(果酸換膚、雷射除斑、皺紋、痣等)、皮膚美容手術、紫外線治療、冷凍治療。
特殊需求者 口腔照護中心	特別為身心障礙者，提供衛教、塗氟、洗牙、補牙、根管治療、補綴、矯正、牙科手術等口腔與顏面疾病之預防、治療及復健。

感謝信

是這個月7月5日下午診察,我最不喜歡的地方,本就是在醫院的候室,一般給人的概念,在護理人員,頭頭都抬得高高,理想今天,我很幸運的遇到兩位,是那么的親切,不論兩位服務人員,是劉曉遠醫生,護理員陳麗華,用那么有親和力,熱誠的對待我所病人,耐心,親切,讓我們病人,那么感動,不會怕不心腎,的敷衍,是我以前沒有的,看病那么輕鬆,就這,感謝您和醫院,有這么親切的團體服務給病人,大謝謝雙和醫院了,再次謝謝,劉醫師,護理員陳麗華,謝謝!

促進社區民眾醫療爭議認知觀念講座

講座地點：衛生福利部雙和醫院一樓階梯教室  
如有課程相關疑問，請洽雙和醫院社工室劉小姐  
(電話：02-22490088分機2401)

日期	時間	課程主題	講師	主持人
9/5 (六)	09:00~10:30	醫療糾紛處理制度運作之現況與展望	輔仁大學法律學系 靳宗立副教授	李國隆主任

藥劑部「用藥安全講座」

講座地點：第一醫療大樓一樓門診藥局候藥區前

日期	時間	題目	主講人
9/10 (四)	14:30-15:00	健康瘦身	楊琬琪 藥師
9/15 (二)	14:30-15:00	懷孕用藥	劉 螢 藥師
9/24 (四)	14:30-15:00	正確用藥	林祐辰 藥師
9/29 (二)	14:30-15:00	腸胃保健 (拉肚子/便秘)	林松逸 藥師

實際衛教時間以藥局門前公布海報為主

小兒部衛教講座

地點：第一醫療大樓二樓小兒科門診候診區和健兒門診外側

日期	時間	主題	講師
9/2 (三)	10:30-11:00	幼兒挑食該如何? 幼兒餓食困難之衛教	張乃方 衛教師
9/9 (三)	10:30-11:00	寶貝發燒時該怎麼辦? 發燒之處理	張乃方 衛教師
9/11 (五)	15:00-15:30	幼兒用藥安全	黃靖淳 藥劑師
9/16 (三)	10:30-11:00	家有氣喘小孩該如何? 氣喘急性期的處理	張乃方 衛教師
9/18 (五)	15:00-15:30	家中寶貝何時該添加副食品?	張乃方 衛教師
9/23 (三)	10:30-11:00	大隻雞慢啼 淺談早期療育	張乃方 衛教師
9/25 (五)	15:00-15:30	兒童預防注射 疫苗及常見副作用	張乃方 衛教師
9/30 (三)	10:30-11:00	嬰幼兒牙齒保健	黃奕維 牙醫師



時間：週一至週五 8:00~21:00  
週六 8:00~12:00  
地點：一樓志工服務台

◎安寧療護意願登記  
◎器官捐贈同意書簽署

社會工作室邀請您  
(02)2249-0088 轉 2406  
葉小姐

復健醫學部減重服務

健康體重管理諮詢專線

肥胖判別、減重飲食、運動減重、減重迷思、減重停滯

★免話費、諮詢費 ★即時線上諮詢 ★個人量身規劃



掃描網路電話QR Code



掃描LINE QR Code

市話、網路skype直撥：0800-367-100

LINE ID搜尋：0800367100

服務時間：每週一~六09:00~21:00

◎EASY SO 曲線雕塑中心：

對象：想透過專業健康有效之方式，達到局部瘦身及體重管理者

諮詢時間：週一~週五9:00~21:00

諮詢電話：(02) 2249-0088轉1614或0909-386-543

代謝及體重管理門診

診別	週一	週二	週三	週五	週六
上午			蘇彥豪	謝安慈	黃銘德 蘇彥豪
下午	黃銘德	王偉			

『代謝及體重管理中心』開設減重整合門診

星期一至星期五 09:00-17:30，提供

1.代謝及體重管理手術諮詢 2.專業身體組成分析

3.雷射溶脂體驗課程

★~健康窈窕減重班，強力募集中~★

洽詢專線：(02) 2249-0088轉8761；(02) 8245-7600

門診地點：第二醫療大樓二樓代謝及體重管理中心

iLASIK全雷射視力矯正中心

(美國原廠認證之全雷射iLASIK視力矯正中心)

週二、四、六	上午	沈筠惇醫師
--------	----	-------

中心地點：第一醫療大樓三樓減重美容塑身中心

門診地點：第二醫療大樓三樓眼科門診

諮詢電話：(02) 2249-0088轉1917

免費諮詢電話：0809-016008

治療項目：前導波導入飛秒無刀雷射近視矯正

營養室「營養保健講座」

講座地點：第一醫療大樓二樓9診候診區

日期	時間	題目	主講人
9/16 (三)	10:00-10:30	中秋節飲食	薛安栗 營養師

雙和生活保健系列講座

講座日期：每週一、五

講座時間：10:00~10:30

講座地點：週一於第一醫療大樓一樓大廳

週五於第一醫療大樓二樓9診候診區

(糖尿病衛教室候診處)

日期	題目	主講人
9/4 (五)	腎利人生	李宜真 衛教師
9/7 (一)	便秘好擾人	高珮珊 護理師
9/11 (五)	社會評估與心理支持	林珮瑜 社工師
9/14 (一)	預防失智症15招	張嘉倫 護理師
9/18 (五)	天天五蔬果	余岱臻 營養師
9/21 (一)	流行性感冒	石佳玉 護理師
9/25 (五)	糖尿病用藥須知	陳奕涵 藥師
9/28 (一)	認識冠狀動脈疾病	陳美玲 護理師



## 二樓健檢中心 體檢項目

類別	成人健檢	一般民眾	外籍人士
對象	(1)40歲以上 (每三年一次) (2)65歲以上 (每年一次)	一般勞工體檢、 供膳餐飲人員體檢、 公司新進人員體檢、 駕照審驗體檢、 看護體檢、入住 安養中心體檢…等	免費新住民體檢、 乙表體檢、外籍 勞工、外籍教師
受檢時段	週一至週五 下午 13:00-16:00	週一至週五 下午 13:00-16:00	週一至週五 下午 13:00-15:30
注意事項	請攜帶健保卡；請 空腹(禁食、禁水) 至少 6 小時以上	視檢查項目決定 是否空腹	不須空腹
備註	不需預約，受檢當日請至一樓掛號，並於開放服務時間內，至現場抽取號碼牌等候叫號報到即可。 ※ 公司新進人員體檢，請攜帶公司受檢項目。		

洽詢電話：(02) 2248-1911

### 成人健檢

檢查項目：

- 血液檢查：飯前血糖AC、肝功能(SGOT、SGPT)、腎功能(肌酸酐CRTN、腎絲球過濾率eGFR)、膽固醇T-CHO、三酸甘油酯TG、高低密度脂蛋白(HDL、LDL)
- 尿液檢查(蛋白質)
- 身體檢查(身高、體重、身體質量指數BMI、視力、血壓、腰圍…等)
- 簡易憂鬱症篩檢

### 勞工體檢(勞工委員會規定項目)：

注意事項：

- 請空腹(禁食、禁水)至少6小時以上
- 報告天數：10個工作天(星期六、日不算工作天)

檢查項目：

- 身體檢查(身高、體重、身體質量指數BMI、視力、血壓、腰圍…等)
- 血液檢查：白血球計數W.B.C、紅血球計數R.B.C、血色素Hb、紅血球平均體積 MCV、飯前血糖檢查 AC、肌酸酐、丙酮轉氨基酶 SGPT、三酸甘油酯 TG、總膽固醇 T-CHOL、新進員工-加驗高密度脂蛋白(HDL-C)、定期員工-加驗高、低密度脂蛋白(HDL-C、LDL-C)
- 尿液檢查(尿糖、尿蛋白、潛血)
- 胸部正面X光 Chest PA
- 醫師理學

## 禮聘賢達

- 主治醫師：急診重症醫學部、兒科部、心臟內科、整形外科、胸腔外科、胸腔內科、家庭醫學科、牙科(身心障礙病人)。需具專科/次專科醫師證書，具論文著作、部定教職者佳。
- 104年度第一年住院醫師、103年度第二年住院醫師：內科部。
- 藥劑部藥師：大學或碩士以上畢業，具藥師證書。
- 護理人員(急診、內外科ICU、兒科ICU、手術室、血液透析室、各內外婦兒科病房及門診)：具護理師/士證書，具1~3年相關工作經驗者尤佳。
- 失智症病房護理人員：具護理師/士證書，具1~3年相關工作經驗者尤佳。
- 精神科急性病房護理人員：具護理師證書，具有相關工作經驗尤佳。
- 牙科護理師：具護理師證書，具牙科經驗者尤佳。
- 健康管理中心遠距照護個案管理師：專科以上畢業，具護理師證書，具健康管理工作或臨床工作經驗者尤佳。
- 醫療品質部管理員：大學或碩士以上醫護、公衛相關學歷畢業者，熟悉文書處理，具英文能力者尤佳。
- 保險組申覆爭議人員：大學以上畢業，具健康保險協會證照者尤佳。
- 社區醫學部長期事務助理員：高中以上畢，熟悉文書處理、能夠配合夜間及假日活動排班者尤佳。
- 門診組計時事務助理員(長期工讀)：高中以上畢，熟悉文書處理、協助權權民眾服務事宜。

◎歡迎身心障礙者及原住民加入

◎請備履歷資料及相關證書影本寄：23561新北市中和區中正路291號(人力資源室收)

◎詳情請上網址：

雙和醫院官網 <http://www.shh.org.tw/UI/G/G10200.aspx>

◎1111人力銀行

<http://www.1111.com.tw/job-bank/company-description.asp?nNo=51472562>

◎104人力銀行

<http://www.104.com.tw/jobbank/custjob/index.php?r=cust&j=4c3a442734363f2230423a1d1d1d1d5f2443a363189j99&jobsource=n104bank1>

## 癌症免費篩檢 請攜帶健保卡

子宮頸抹片檢查 (每1年1次)

適用對象：30歲以上女性

乳房攝影檢查 (每2年1次)

適用對象：45~69歲女性或40~44歲二等親內曾罹患乳癌者

口腔黏膜檢查 (每2年1次)

適用對象：30歲以上吸菸或嚼食檳榔者

糞便潛血檢查 (每2年1次)

適用對象：50~75歲女性

諮詢電話：(02) 2249-0088轉1262、1263、2079 (社區醫學部)

## 雙和醫院交通指引參考資料

### ●永和→雙和

搭乘公車或永和免費接駁車，於景安、南勢角、頂溪、永安市場捷運站，轉搭本院接駁車。(詳情請見背面資訊)

### ●板橋→雙和

公車	◎搭橘5至雙和醫院站。 ◎搭307、57、625、土城工業區-木柵(中央路、中華路)、793、796至台貿一村，步行或搭本院接駁車。 ◎搭土城-外南、1073至景安捷運站，轉搭本院接駁車。
捷運	◎板橋線→忠孝新生站→中和線，至景安捷運站轉搭本院接駁車。
開車	◎文化路→民生路→中和·中正路→雙和醫院 ◎民生路→64號快速道路【新店方向】→圓通路匝道→中和·中正路→雙和醫院

### ●萬華→雙和

公車	◎搭201、214、241、262、307、628、706、275至台貿一村，步行或搭本院接駁車。 ◎搭202至景安捷運站轉搭本院接駁車。 ◎搭5、227、241、248、249、250、262、304(承德線、重慶線)、624、670、706、214至頂溪捷運站轉搭本院接駁車。
捷運	◎板橋線→忠孝新生站→中和線，至景安捷運站轉搭本院接駁車。
開車	◎萬大路→華中橋→中和·景平路→中正路→雙和醫院 ◎和平西路三段→華江橋→板橋·文化路一段→民生路→中和·中正路→雙和醫院

### ●土城→雙和

公車	◎搭藍41至雙和醫院站。 ◎搭275、706、625、921、706、8、土城工業區-木柵、三峽-捷運景安站、908至台貿一村，步行或搭本院接駁車。 ◎搭262、625、土城-外南至景安捷運站轉搭本院接駁車。
捷運	◎土城線→忠孝新生站→中和線，至景安捷運站轉搭本院接駁車。
開車	◎金城路→中和·連城路→中正路→雙和醫院 ◎由「土城交流道」→北二高→下中和交流道右轉→中和·中正路→雙和醫院

### ●新店→雙和

公車	◎搭橘9至雙和醫院站。 ◎搭8、793、796、土城工業區-木柵(中央路、中華路)至台貿一村，步行或搭本院接駁車。 ◎搭橘1、綠2右、綠2左、綠3、綠6、綠8、202至景安捷運站，轉搭本院接駁車。
捷運	◎新店線→古亭→中和線，至景安捷運站轉搭本院接駁車。
開車	◎復興路→秀朗橋→中和·景平路→中正路→雙和醫院 ◎由「新店交流道」或「新店安坑交流道」→北二高→下中和交流道右轉→中和·中正路→雙和醫院

◎ 64 線快速道路(東西向快速道路八里新店線)：從板橋、新莊方向過來的民眾，請於圓通路出口下，即可抵達醫院

