



雙和醫訊

關懷·承諾·創新

七年深耕創新領航

垂直整合守護健康

2015年7月 門診時間表

◎本院通過AAHRPP評鑑Full Accreditation殊榮

◎7週年院慶系列活動 熱鬧登場

◎本院加入糖尿病無縫照護聯盟 雲端照顧控制血糖

◎本院獲康健雜誌評選為2015厝邊特色醫院

◎整合門診 提升醫療照護品質

◎早療評估 幫助慢飛天使飛翔

◎正視失智症警訊 早期發現治療

◎三大飲食原則 控制三高

◎螢光支氣管鏡 診斷早期肺癌

◎定期接受篩檢 防治大腸癌

◎口腔癌竄升 早期治療存活率高

◎胸腔鏡微創手術 治療食道癌

◎掌握五大招 重拾健康睡眠

◎MERS-CoV (莫士) 落實防疫



◎看診時段、掛號須知 (第14頁)

◎慢性處方箋預約領藥 (免掛號費, 第18頁)

服務電話 (02)2249-0088

◎ 急診服務：分機1203

◎ 健康諮詢：分機1111

◎ 藥物諮詢：分機1157

◎ 志工服務：

第一醫療大樓志工服務台分機：2420~2421

第二醫療大樓志工服務台分機：2422~2423

◎ 院長信箱：shh@shh.org.tw

◎ 意見反映：分機2403

社區整合 引領未來

新北市衛生局 林奇宏局長

雙和醫院七年以來為市民提供了完善的醫療服務，通過諸多的品質認證及評鑑，為國內第一家以 BOT 方式興建之醫院，特別是新北市第一家通過 JCI 國際醫院評鑑的醫院。在推動新北市公共衛生服務方面更是不遺餘力，舉凡在四癌篩檢、預防保健、緊急醫療、社區安寧等等都提供市民在地化優質的服務，更是本市今年推動醫療資源垂直整合及遠距照護之核心醫院。

由於新北市城鄉差距大，醫療照護服務的需求模式也不會相同，因此資源的配置無法完全比照行政區域劃分的方式來規劃，也不宜將每一區域套用相同模

式，雙和醫院積極配合本市推動的醫療照護垂直整合政策，不僅能縮短重症醫療之住院期程，同時亦統合鄰近之社區醫院、護理之家及其他照護機構，重整以功能回復或功能重建為目標之完整醫療照護服務。

恭賀七週年之際，誠心感謝雙和醫院醫療團隊，期望未來秉持原有「關懷、承諾、創新」、「病人為尊、社區為重」的經營理念，以社區醫院的關懷出發，持續提供民眾完善及優質的醫療服務。



誠摯祝福 殷切期許

臺北醫學大學 張文昌董事長



雙和醫院成立七週年，回想過去雙和一路走來的奮鬥過程，讓我們再次看到北醫團隊的魄力與打拼精神，化不

可能為可能，突破萬難，才有今天的雙和規模，成為北醫醫療體系中，量體最大，也最具發展潛力的醫院。

首先，本人要代表臺北醫學大學董事會向吳志雄院長及全體雙和同仁的日夜努力，致上誠摯謝意，感謝您們的辛苦。

特別的是雙和醫院第二醫療大樓已完成啟用，象徵雙和又邁入新的里程，空間的擴充，使雙和更如虎添翼，可服務更多的民眾。另外，也可延攬更多優秀的人才，因為人才是我們北醫大最寶貴的資產，我們一定要珍惜，才能提升競爭力，永續發展。

在這裡也要期勉雙和醫院的同仁，今後更要善盡社會責任。加強發展醫療特色並加強長照、遠距醫療照護及做好垂直整合的各項工作，結合北醫及三家姊妹附設醫院，共同資源分享與互相合作，發揮加乘效果，成為一所頂尖大學的附設醫院，再次祝賀雙和醫院生日快樂！

優質雙和 精益求精

臺北醫學大學 閻雲校長

雙和醫院滿七週年了，我要代表臺北醫學大學全體師生，對雙和醫院在吳志雄院長及雙和同仁團隊兢兢業業的打拼下，奠定今天深厚的基礎，也成為新北市中永和地區最優質的醫學重鎮，表達最誠摯的感謝與敬意。

雙和醫院成立初衷，與中永和的發展有密不可分的關係，過去七年來，雙和扮好中永和地區百萬民眾健康守護的角色，如今，巍峨的第二醫療大樓已在去年落成啟用，除了增加更多的空間及醫療設施與硬體，提供民眾更便利與優質的醫療服務。

此外，身為衛福部部立醫院，雙和將全力配合政府的醫療衛生政策，推動相關工作業務。雙和醫療團

隊將擴大服務，推動長期健康照護業務。另外，在腫瘤癌症醫療、器官移植醫學、急重症等，將全力以赴，成為國際一流的醫學大學附設醫院。

臺北醫學大學醫療體系目前擁有附醫、萬芳、雙和、臺北癌症中心，形成堅強的醫療陣容，全面致力教學、研究、服務的提升，今日雙和醫院在既有的基礎上，應不斷加強垂直整合，提升競爭優勢，並強化遠距醫療照護，提供全方位人性化的可近性醫療服務。也期許未來雙和醫院精益求精，邁向更美好的明天。



整合資源 守護社區

雙和醫院 吳志雄院長

雙和醫院成立七年了，感謝大眾長久以來對雙和醫院的支持與鼓勵，讓雙和醫院得以成長茁壯。在大眾的支持下，雙和全體同仁會持續肩負守護社區健康，照顧民眾之使命。

為追求更高的品質，本院特殊需求者口腔照護中心、內科加護病房二區，獲得「SNQ 國家品質標章」的肯定，秉持以人為本的理念並持續創新，滿足病人的需求。

本院第二醫療大樓於今年榮獲綠建築標章「黃金級」的肯定，第二醫療大樓提供護理之家、產後護

理之家、精神科等照護服務，另設有門診、檢查室及病房，提供民眾更寬敞、舒適的就醫環境，持續提升醫療及服務品質。

今年雙和醫院與新北市衛生局合作，推動醫療資源垂直整合計畫，雙和醫院身為教學醫院，將與社區型醫院及診所合作，整合後可讓都會、城郊、郊鄉及偏鄉型地區的民眾充分獲得醫療照顧。

本院以醫學中心級的醫院規模為努力的目標，但我們也絕對不會忘記身為社區醫院的使命。七年來經常性的舉辦社區及門診健康講座，每年舉行走春健走活動與民眾互動，並提供石碇偏遠地區醫療服務，以提供民眾多方位的健康照護服務，守護社區健康。



七年深耕創新領航

本院歡度七週年院慶，七年來，本院深耕社區，從致力完備各式醫療服務，到提升醫療品質不遺餘力。本院是衛生福利部委託臺北醫學大學興建經營的醫院，亦身肩公立醫院的責任，今年院慶特別融入新北市衛生局的計畫概念，以「七年深耕創新領航 垂直整合守護健康」為主軸，代表本院努力的方向。

配合新北市衛生局的政策，本院加入「醫療資源垂直整合」計畫，期望加入本院的力量，提升新北市民眾的就醫品質。

本院為教學醫院，依衛生局的規劃，本院與社區型醫院永和振興醫院骨科合作，除了培訓醫師與支援看診外，若有複雜手術的需求也會協助病人轉診至本院接受治療。

民眾至骨科診所就醫時，若診所評估需要開刀，將協助病人轉診至社區醫院治療，若屬較複雜手術時則轉至本院骨科接受進一步的醫療，並由本院復健醫學部進行急性復健期的復健醫療。

經治療後評估病人的恢復狀況，在情況穩定後，

四癌健康篩檢樂活抽 週週抽禮券 月月送金飾

本院舉辦【四癌篩檢，週週抽禮券、月月抽金飾】活動，宣導癌症篩檢的預防及重要性，並由吳志雄院長及預防醫學暨社區醫學部王興萬主任抽出幸運的金飾及禮券得主，讓民眾注重自己健康與參與癌症篩檢。

活動辦法：

即日起至 104 年 12 月 31 日活動期間，於本院安排四癌篩檢者，即可獲得摸彩券，每項一張，以此類推。

活動內容：

- ★ 每週抽出 500 元家樂福禮券 3 名。
 - ★ 每月抽出最大獎金飾 1 名。
- 凡參與篩檢者即可參加摸彩，當次抽獎已獲獎者，不得重複獲獎；未中獎者，抽獎機會可順延至下次抽獎。

四癌健康篩檢適用對象參閱 P22



本院七週年院慶

尋找雙和好朋友

在雙和醫院七週年生日之際，感謝民眾過去以來的支持與鼓勵。七年來，雙和醫院在每年院慶時，分別以紅橙黃綠藍靛紫製作不同顏色的筆贈送給民眾，筆上並印製象徵當年度的精神標語，期盼民眾給予本院最大的支持。

為感激民眾長期以來的支持，本院特於七週年院慶之際，發起「尋人」啟事。我們想要尋找蒐集到七支七種不同顏色原子筆的民眾，若您正符合條件，請儘速與我們聯絡，將獲得限量版的精美小禮物。

限量 7 套，7/31 前送完為止。

洽詢電話：(02)2249-0088 轉 8819 高小姐



垂直整合守護健康

本院會協助病人轉診至社區醫院進行復健及後續追蹤，最後轉回診所，藉由轉診制度的建置，讓病人得以獲得更佳的醫療照護。

為了讓此流程更順暢，經由綠色通道，上轉、下轉由統一服務窗口，可協助安排病人就診服務及後續追蹤管理。藉由醫療影像儲傳系統減少民眾需影印影像片子的費用，透過電子病歷交換，有助於雙方對病人病情的了解，提供連續性的照護、追蹤。

配合新北市衛生局「醫療資源垂直整合」計畫

是本院今年院慶的主軸，也藉此強調本院身為社區醫院、教學醫院與公立醫院的角色與使命，期望與其他醫院一起努力，提高對民眾的醫療照護品質。



系列活動與您同歡

小南丁格爾護理體驗營

| | |
|------|------------------------------------|
| 活動時間 | 8月1日(星期六)上午 08:30-12:00 |
| 活動對象 | 限40名(幼稚園大班~國小四年級) |
| 集合地點 | 第一醫療大樓大廳 |
| 內容 | 分組進行闖關，共四個關卡 |
| 報名方式 | 請至雙和醫院官網中的活動廣場，下載報名表填寫，EMAIL 寄送報名。 |
| 諮詢電話 | (02) 2249-0088 轉 8611 周小姐 |

▶ 此活動採預約報名制



| 日期 | 7/4(六) | 7/7(二) |
|-------|-----------------------------|------------------|
| 時間/地點 | 09:00-11:30 本院第一醫療大樓一樓大廳 | |
| 活動主題 | 我想念我自己 | 夏季保養大作戰 |
| 活動內容 | 失智風險預測、 闖關拿獎品 | 皮膚及保水度 檢測...等 |

活動當日另有專業醫師現場開講，健康動動腦有獎徵答及抽獎活動。

參加資格：

年齡、性別不拘，現場備有精美小禮物，歡迎全家共襄盛舉各項檢測名額有限，將於各活動當日8:30開始發放號碼牌

諮詢電話：(02)2249-0088 轉 8840 謝小姐

上述活動得視實際情形，由主辦單位調整之

本院通過 AAHRPP 評鑑 Full Accreditation 殊榮

美國臨床研究受試者保護評鑑 (Association for the Accreditation of Human Research Protection Programs, AAHRPP) 的評鑑委員會在今年6月16日的會議中，決議授予雙和醫院通過 AAHRPP 評鑑 Full Accreditation 的殊榮！

本院是台灣第5家通過此項評鑑的醫院，臺北醫學大學三家附屬醫院均全數通過認證，北醫大成為國內唯一同一體系相關醫院均通過認證的學校。

藉由參加 AAHRPP 的評鑑，讓本院整體的人體研究受試者保護朝向高品質及符合倫理的國際水準邁

進一步。

AAHRPP 是獨立非營利性的組織，運用自願性、同儕趨力及教育的模式進行評鑑，確保受評鑑機構符合品質及保護的嚴格標準。



通過評鑑認可，證明本院透過政策與流程的制訂、步驟的執行，提供具備科學與倫理的人體研究及不斷要求進步的具體佐證，並保障參加本院所執行臨床研究的受試者之權益與安全，提升本院臨床試驗的品質，朝向國際標準邁進。

腎利人生 四癌篩檢

| 日期 | 時間 | 活動內容 |
|-------------|-------------|------------------------|
| 7/26 (日) | 08:00-10:30 | 腎臟篩檢活動 (10:30 報名截止) |
| | 08:00-12:00 | 四癌篩檢活動 |
| | 09:50-10:40 | 腎利人生醫師講座 |
| | 10:40-11:30 | 護腎小秘訣 |

- ★ 活動當日另有抽獎活動及有獎徵答，歡迎民眾踴躍參與！
- ★ 請參與民眾空腹6-8小時，並攜帶健保卡及身分證

參加資格：

- * 腎臟篩檢須符合年滿20歲以上
 - * 四癌篩檢須符合以下條件：
- 乳房攝影：45-69歲，兩年一次
子宮頸抹片：30歲以上，每年一次
口腔篩檢：30歲，抽菸、嚼檳榔者兩年一次
糞便潛血：50-75歲，兩年一次

活動諮詢：(02) 2249-0088轉8840 謝小姐

地點：新北市新店區北新路一段92號 (馬公公園體育館)

上述活動得視實際情形，由主辦單位調整之

7週年院慶系列活動 熱鬧登場

配合本院7週年院慶，六月份院內舉辦各式篩檢，讓民眾感受到雙和醫院生日的氣氛。

本院在院慶前夕特別舉辦「復健與健康生活」、「視力醫點靈」等衛教活動，邀請醫師進行衛教講座，並提供骨質密度檢測、視力檢測、體重管理等等服務，現場徵答活動中民眾熱烈搶答，參與相當踴躍。



本院加入糖尿病無縫照護聯盟

雲端照顧控制血糖

60歲的計程車駕駛林先生得到第二型糖尿病已經兩年了，但過去並未規律看診服藥。去年10月來到本院就診，當時檢測糖化血色素高達12.8%，由於血糖非常高，新陳代謝科張安妮醫師建議開始注射胰島素，林先生一時之間覺得非常無助、心情低落，不知如何是好。

本院衛教團隊適時給予關懷，教導他如何使用胰島素，並指導林先生回家自我監測血糖。林先生回家後至附近藥房買了一台血糖機每日測量血糖，卻發現數值起伏很大，懷疑這台血糖機不準，於是他又再購買另一台，沒想到兩台血糖機的數值差距更大，讓林先生不知如何是好。

本院與萬芳醫院及全台十家醫療院所共同成立「糖尿病無縫照護聯盟」，與拜耳醫療保健事業群血糖儀事業部與慧康生活科技合作，架設糖尿病雲

端照護平台。糖尿病人透過血糖機與智慧手機App，可將血糖數值上傳，本院糖尿病照護團隊可利用雲端平台追蹤病人血糖，給予即時的醫療建議。



經過衛教人員的說明，林先生同意加入這項血糖雲端照護計畫，在加入後，林先生每日測量血糖並利用手機定期將血糖值上傳，衛教師再根據林先生的血糖值不斷與他討論、修正飲食、運動，並調整胰島素劑量。很欣慰的是，最近一次林先生來院就診時，糖化血色素已降到7.1%。

加入雲端計畫，讓林先生的血糖明顯獲得改善，這項計畫增加醫療團隊與病人之間的互動、並具有即時性，達到良好的血糖控制。

本院獲康健雜誌評選為

2015厝邊特色醫院

人力、品質、企圖心不輸醫學中心

康健雜誌耗時3個月，全台走透透，以深耕當地及建立特色做為選擇的標準，經交叉比對，最後選出40個最具代表性的醫師、團隊或醫院，本院神經外科榮獲肯定。



本院神經外科醫療資源每年進行2400多例手術，能提供腦外傷、腦瘤、中風、坐骨神經痛等疾病的診治，儀器方面更擁有加馬刀（Gamma Knife）等先進設備，提供民眾

不輸醫學中心的醫療服務。

神經外科並計畫設立國內少見的「脊椎衛教中心」，結合復健醫學部，提供預防與非手術的治療方法，以及手術後的復健、恢復、運動照護等。

除了傳統手術外，還有以內視鏡及微創手術治療頸椎、胸椎及腰椎椎間盤突出、脊椎脫位或狹窄所造成的疼痛無力等神經病變。專長脊椎微創手術的神經外科林乾閔主任說：「近幾年有不少病人從醫學中心轉介到雙和就診，感謝病人對雙和及神經外科醫療及品質的認可」。

整合門診 提升醫療照護品質

針對病症多重需求，整合門診一次OK

在全人醫療的照護理念下，本院針對失智症、早期療育及三高等就診次數較高的病人提供整合性照護服務，透過流程整合設計，使病人就醫更為便利，減輕病人往返醫院奔波時間外，並可提供預防性治療，延緩疾病的惡化，並減少重複用藥、檢查等情形，藉此增進病人安全、節省時間並提升醫療品質。

在人口結構逐年老化下，多重慢性病人比例增高。根據統計，全國逾半數的長者有3種以上的慢性病，有27%的長者服用5種以上藥物，顯見未來高齡人口健康保健的重要性。

失智症整合門診

失智症是常被忽略的一種神經退化性疾病，除了記憶障礙外，病人常合併產生行為及精神症狀，讓家

人或照顧者身心疲累。本院開設失智症特別門診，提供失智症完整之診斷、治療及照護。

早期療育聯合評估整合門診

針對0~6歲發展遲緩兒童，提供整合性服務，包含評估及治療，完整的評估可找出兒童各方面的問題點，進而提供所需的治療，包括家長親子間互動技巧及居家訓練的方式，促進兒童發展。

三高整合門診

提供罹患高血糖、高血脂及高血壓病人一次看診的診療服務，並設置糖尿病衛教門診及營養諮詢門診，使病人藉由改變日常生活習慣，達到控制疾病的目標。

整合照護門診除提供團隊醫療照護，更結合醫師、藥師、營養師等，提供多元、連續的整合照護，帶來適切、有效率、高品質的醫療服務。

早療評估 幫助慢飛天使飛翔

文◎復健醫學部 吳錦雯醫師

小寶貝在長大成人的過程中，身高、體重、頭圍與器官體積的成長，我們稱為「生長」。器官功能、智能與行為的進步成熟則屬於「發展」。如果發展未達正常孩童的80%，或低於平均值兩個標準差，即是所謂的「發展遲緩」。

感覺統合雖然未被列入兒童發展手冊中，但是諸如

視覺、聽覺、口腔覺、嗅覺、前庭覺、觸覺等等，不論是過度敏感或者過濾能力不足，因而導致學習困難、挑食、容易分心、行為固執，或時常處於危險的環境或姿勢而不自覺，這類問題已越來越受到家長的重視。

本院提供專業的醫療、復健、教育轉介及社會福利等協助，陪著小朋友踏出第一步，幫助這群慢飛天使展翅飛翔！早期療育聯合評估整合門診需預約，預約專線(02)2249-0088轉2959。

| 類別 | 粗動作 | 細動作 | 語言 | 社會情緒 |
|----|---------------------|-----------------------|----------------------------|--------------------------------|
| 動作 | ◆ 六個月能翻身 | ◆ 六個月會伸手抓東西 | ◆ 九個月開始發出單音 | ◆ 兩個月會有社會性微笑 |
| | ◆ 九個月自己坐起 | ◆ 十二個月會拍手 | ◆ 十八個月有意義的叫爸爸媽媽 | ◆ 九個月開始會怕陌生人 |
| | ◆ 十八個月可以走得穩走得快 | ◆ 十八個月開始慣用一邊的手 | ◆ 兩歲能指出身體五官，並且講出十個單字 | ◆ 一歲左右會主動模仿或參與玩躲貓貓等互動式遊戲 |
| | ◆ 兩歲開始扶著欄杆二步一階地上下樓梯 | ◆ 兩歲起會堆疊二塊積木並且用湯匙自己吃飯 | ◆ 三歲左右就可以表達要上廁所講出「這是什麼」的問句 | ◆ 兩歲時開始會玩假裝遊戲 ◆ 三歲時能和小朋友一起玩 |

早期療育聯合評估整合門診

| 星期 | 星期一 | 星期二 | 星期四 |
|----|-------|-----|-----------|
| 時段 | 下午 | 上午 | 下午 |
| 團隊 | 小兒神經科 | 王傳育 | 王傳育 / 郭雲鼎 |
| | 復健醫學部 | 吳錦雯 | 吳錦雯 |
| | 精神科 | 張勝傑 | 林宜正 |



專長：兒童發展遲緩評估與復健、腦神經復健：中風及腦外傷、週邊神經損傷復健、脊髓損傷復健、關節退化、關節炎復健、肩頸痠痛、腰背痛、五十肩、扁平足、內外八字足

復健醫學部醫師
吳錦雯

門診：週二、三上午 / 週一、五下午 / 週三夜間

正視失智症警訊 早期發現治療

觀察長者行為變化，協助就診

文◎神經內科 黃立楷醫師

「婆婆每隔幾分鐘就到家人床邊，摸摸他們的臉，確定大家都在家，才心滿意足回房間；但是過不了多久，她又精神奕奕出來巡邏。即使凌晨天還沒亮，仍催促大家快起床吃飯！」

失智症是一種疾病的現象而不是正常老化，它在無形之中侵蝕病人的認知功能；從生活工作的細微改變開始，問題逐漸浮現，影響越來越大，但往往直到行為失序，回不到家，甚至認不得人，身邊的家人朋

友才想到尋求醫療協助。

多關心身邊的親友，注意觀察生活習慣的改變，尤其是很久才見一次面的長輩，或許你也能幫助他們早期發現，早期治療，重拾人生的色彩。



神經內科醫師
黃立楷

專長：失智症、腦中風、動作障礙、步態障礙、週邊神經疾病

門診：週三、六上午 / 週二下午 / 週三夜間

醫師簡介

失智症 10 大警訊

- | | | | | |
|-----------------|----------------|--------------------|---------------------|----------------|
| 1. 記憶力減退影響到生活 | 3. 無法勝任原本熟悉的事務 | 5. 有困難理解視覺影像和空間之關係 | 7. 東西擺放錯亂且失去回頭尋找的能力 | 9. 從職場或社交活動中退出 |
| 2. 計劃事情或解決問題有困難 | 4. 對時間地點感到混淆 | 6. 言語表達或書寫出現困難 | 8. 判斷力變差或減弱 | 10. 情緒和個性的改變 |

失智症整合門診

| 星期 | 星期一 | 星期二 | 星期三 | 星期四 | 星期五 | | 星期六 |
|----|-----|-----|-----|-----|-----|-----|-----|
| 時段 | 夜間 | 下午 | 夜間 | 下午 | 上午 | 下午 | 上午 |
| 醫師 | 胡朝榮 | 黃立楷 | 陳龍 | 王俊凱 | 李耀東 | 胡朝榮 | 黃立楷 |
| 科別 | 神經科 | 神經科 | 神經科 | 精神科 | 精神科 | 神經科 | 神經科 |

三大飲食原則 控制三高

文◎新陳代謝科 張安妮醫師

三高指的是高血壓，高血糖，高血脂；三高容易造成健康的危害，包含心肌梗塞和腦中風等心血管疾病。維持理想體重及均衡飲食是控制三高或預防三高的主要方式。

1. 高血壓的飲食原則

最主要的原則就是減少鹽分的攝取、限制鈉含量較高的食物，例如醃製品、速食，或是罐頭食物；市售零食的含鈉量也較高，例如洋芋片、米果等。盡量使用鈉含量較低的調味料。

2. 高血糖的飲食原則

應控制熱量高的食物攝取量、少吃精緻醣類、少

喝含糖飲料、少吃油炸或煎炒的食物、避免喝酒，食物盡量以水煮、清蒸、烤或涼拌等烹調方式；此外，糖尿病人若有延遲用餐的情況，應先補充少許點心並隨身攜帶糖果，以防止低血糖發生。

3. 高血脂的飲食原則

高血脂可大致區分為高膽固醇及高三酸甘油酯。膽固醇過高者，宜少吃膽固醇含量較高的食物，例如內臟、蛋黃、魚卵、蟹黃等，避免以油炸或煎炒的方式烹調食物，並可適量攝取堅果類食物，增加膳食纖維的攝取。

高三酸甘油酯的飲食原則宜控制熱量攝取，避免飲酒、食用精緻醣類食物、少喝含糖飲料，並多攝取富含 omega-3 的魚肉，例如鯖魚、秋刀魚等。

除了上述的飲食原則之外，也應有足夠和規律的運動，互相搭配才能降低三高造成的健康風險

三高整合門診

| 星期 | 星期一 | 星期二 | 星期二 | 星期三 | 星期三 | 星期六 |
|----|-------|-------|-------|-------|-------|-------|
| 時段 | 下午 | 下午 | 夜間 | 上午 | 夜間 | 上午 |
| 醫師 | 張安妮 | 吳秉豪 | 張安妮 | 張安妮 | 吳秉豪 | 張安妮 |
| 科別 | 新陳代謝科 | 新陳代謝科 | 新陳代謝科 | 新陳代謝科 | 新陳代謝科 | 新陳代謝科 |



新陳代謝科醫師
張安妮

專長：糖尿病、肥胖、高血脂症、甲狀腺疾患、腦垂腺疾患、內分泌失調

門診：週一、二、三、六上午 / 週一下午 / 週二夜間

醫師簡介

螢光支氣管鏡 診斷早期肺癌

不同顏色的顯影反應，清楚辨別正常與異常組織

文◎胸腔內科 馮博皓醫師/李岡遠主任

60歲的王伯伯是40多年的老菸槍，近年深受反覆慢性咳嗽所擾，直到最近咳嗽偶爾併有血絲痰，才被老婆逼著去檢查，初步胸部X光片檢查及電腦斷層掃描並未發現明顯肺內腫瘤。王伯伯本來不願意再接受進一步檢查，但經醫師分析後，王伯伯同意接受自體螢光支氣管鏡檢查，才發現其支氣管內的早期肺癌，順利切除腫瘤。

癌症是國人十大死因的首位，肺癌更是癌症死因之首，早期肺癌因無明顯症狀，較容易被輕忽。

若有抽煙及家族病史的高危險族群，建議定期接受自費低劑量電腦斷層檢測，及早發現「週邊型」的肺癌病灶。但肺部電腦斷層並無法檢測出位於氣管內「中間型」的早期肺癌，這類肺癌可透過自體螢光支氣管鏡檢測出。針對長期抽煙的肺癌高危險族群可檢查其支氣管內是否有早期病變的上皮組織或是早期支氣管內肺癌。

藉由特殊設計的支氣管鏡，正常呼吸道上皮會

顯現出綠色螢光，氣管內變異的上皮組織則會顯現出偏紅色的異常自體螢光，藉此可輕易分別出正常組織或異常組織，甚至是癌前期病變。

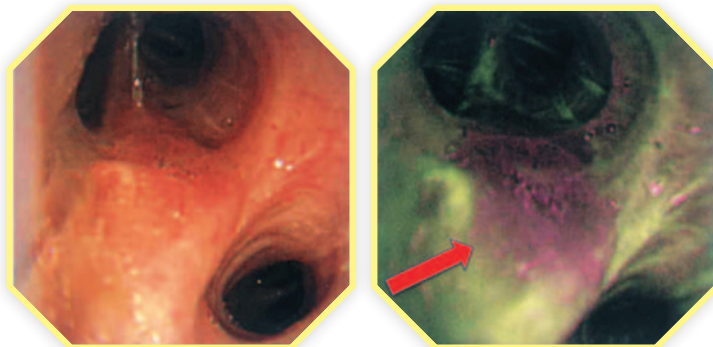

早期支氣管內肺癌病灶在一般支氣管鏡下難以辨別(左)，但在自體螢光支氣管鏡下可藉由顯影清楚偵測(右)。



胸腔內科醫師
馮博皓

專長：肺癌、肺癌標靶藥物治療、
氣喘、慢性阻塞性肺病、
支氣管擴張症、肺部復原、慢性咳嗽、
睡眠呼吸障礙、陽壓呼吸器調整、
重症加護醫學、肺結核

門診：週一、二上午 / 週四下午 / 週四夜間

醫師簡介

定期接受篩檢 防治大腸癌

文◎消化內科 陳明堯醫師

「醫生，我沒有看到大便中有血，為什麼糞便檢查會有血的反應？」糞便潛血反應是指糞便含有肉眼看不出來的血液，可能由於痔瘡、大腸息肉、甚至是大腸癌或腫瘤，因為受到糞便摩擦而流血，血液附著在糞便表面排出，所以透過糞便潛血檢查能早期發現大腸癌或息肉。目前糞便潛血檢查是使用定量免疫法，不需要飲食限制，相當簡單方便。

「檢查有異狀，該怎麼辦？」若呈陽性反應時，建議至大腸直腸外科、消化內科或一般外科，接受大腸鏡檢查。檢查時發現病兆或瘻肉，可以接受切片檢查或是直接切除。若是擔心檢查所產生的不適感，本院提供無痛內視鏡檢查；若無法接受大腸鏡檢查時，

可考慮大腸鉭劑攝影加上乙狀結腸鏡檢查。

飲食是大腸癌的重要危險因子。建議少吃高油脂與高熱量食物、多攝取蔬果、適度運動以促進腸道健康。

罹患大腸癌的年紀大多數在50歲以上，一般建議50歲以上即要進行篩檢。目前政府補助50歲以上至未滿75歲民眾每2年1次糞便潛血檢查，但如果一等親的親屬(父母、子女)曾罹患大腸直腸癌、大腸瘻肉，或2位以上的二等親親屬曾罹患大腸直腸癌，建議從40歲起，每5年即應進行一次檢查。



消化內科醫師
陳明堯

專長：急慢性病毒性肝炎、肝硬化、
肝臟腫瘤、良性及惡性胃腸道腫瘤、
消化道內視鏡治療術、一般消化性疾病、
逆行性膽胰道攝影

門診：週二、六上午 / 週一夜間

醫師簡介

口腔癌竄升 早期治療存活率高

戒除檳榔、菸、酒等危險因子，留意口腔早期病變

文◎耳鼻喉科 陳聰明醫師

由於菸、酒、檳榔的盛行，近十年，口腔癌已竄升到男性十大癌症的第四位。口腔癌的發生與口腔長期受到刺激而產生細胞變性有密切關係。

在台灣，八成以上的口腔癌病人有嚼食檳榔的習慣。根據衛生福利部的癌症登記報告顯示，口腔癌是男性十大癌症罹患人數及死亡人數上升最快的癌症，也是青壯年男性最容易罹患的癌症。由於罹患口腔癌後將面臨長期醫療與家庭照顧、經濟上的壓力，且術後可能留下明顯的功能缺損，若太晚發現預後不佳，對家庭與社會的影響極大。

口腔癌一般好發於40~60歲之間，以男性居多。目前已知嚼檳榔、抽煙與喝酒是造成口腔癌的重要危險因子。

研究指出，抽菸者得到口腔癌的機率是一般人的18倍，嚼檳榔者得到口腔癌的機率是一般人的28倍。抽菸又嚼檳榔者得到口腔癌的機率則上升至89倍，合併嚼檳

榔、喝酒者得到口腔癌的機會則是54倍，若是菸、酒、檳榔通通來，得到口腔癌的機會將高達123倍。

口腔癌的形成並非一朝一夕，口腔黏膜的正常細胞演化為癌細胞，往往會經歷過度或潛伏的演變，若能藉由一些癌前病變的徵兆提早被發現，儘速戒除危險因子，則可降低病程的發展。

手術切除仍是目前口腔癌的主要治療方式，再輔以放射線治療，或同步放射線與化學治療。只要接受正當的治療，第一、二期的早期口腔癌，其5年存活率可達80~90%，但若已是第三、四期，存活率將降到70%及40~60%，早期發現仍是提高口腔癌預後的重要關鍵。

相關研究顯示，戒除檳榔與接受定期篩檢可大幅降低罹患口腔癌的危險性，政府目前提供30歲以上的紅唇族或吸菸者，每兩年接受1次免費口腔黏膜檢查，民眾可以多加利用。

口腔癌警訊

- ★ 口腔黏膜顏色或外表形狀改變
- ★ 口腔潰瘍超過兩週仍未癒合
- ★ 口內或頸部任何部位不明原因之腫塊
- ★ 口舌出現麻痺現象
- ★ 顎骨的局部性腫大
- ★ 口腔黏膜乾澀、灼熱或有刺痛感
- ★ 張嘴時口腔黏膜拉緊
- ★ 口腔內反覆出血或口水中持續出現血絲

※ 若出現以上異常症狀，應盡速求診。



耳鼻喉科醫師
陳聰明

專長：鼻咽癌、口腔癌、口咽癌、
甲狀腺癌、下咽癌、
喉癌診斷及手術、唾液腺及其他
頭頸部腫瘤手術、鼻竇內視鏡手術、
耳鼻喉雷射手術、打鼾及睡眠呼吸
中止症手術

門診：週二、三、五、六上午 / 週三下午

醫師簡介

4 Action

反毒行動 CHERISH · REFUSE · STOP · CARE

行動一 珍愛生命

1. 做自己的主人
2. 學習交友技巧
3. 增強自我的堅韌性

行動二 防毒拒毒

1. 遠離是非場所
2. 拒絕成癮物質
3. 學會拒絕技巧
4. 要High不藥毒

行動三 知毒反毒

1. 認識毒品作用
2. 了解新興毒品
3. 打擊不法
4. 防範毒品危害

行動四 關懷協助

1. 發現吸毒者的徵兆
2. 提供專業協助與轉介

藥毒諮詢專線：
0800-770885
(請撥、免費)

衛生福利部 衛生署 衛生局 衛生所 衛生中心
衛生福利部 衛生署 衛生局 衛生所 衛生中心
衛生福利部 衛生署 衛生局 衛生所 衛生中心

胸腔鏡微創手術 治療食道癌

傷口小、恢復快、減少肺部併發症

文◎胸腔外科 郭光泰主任

食道癌是全世界第八大好發癌症及第六大癌症死因。初期通常沒有症狀，但吞嚥時常有胸口不適或異物感，民眾應提高警覺、及早就醫。

由於食道癌初期沒有症狀，發現時多已屬晚期，5年存活率不到20%，千萬不可小覷。

食道癌以鱗狀上皮細胞癌居多，佔全部食道癌的95%左右，除了少數極早期的食道癌可利用內視鏡或手術切除外，大部份的食道鱗狀上皮細胞癌病人，建議先接受術前輔助性化學或放射治療。研究指出，先接受輔助性治療，可增加手術切除率與改善存活率，減少腫瘤局部復發的機率。

如果病人的身體狀況不適合接受手術切除或腫瘤已有明顯的局部擴散，不易完整切除，則根除性化學與放射治療則是目前公認最佳的治療方法。

一般來說，接受根除性化學與放射治療的病人，須持續接受追蹤，若追蹤時發現僅有局部復發，仍可

考慮採取手術治療。另外，放射治療後有些病人會有持續性食道狹窄的情形，腫瘤雖然消失，卻仍無法順利經口進食，這時還是得靠手術才能解決問題。

本院引進胸腔鏡食道癌切除術，能有效地減少病人術後入住加護病房的停留天數及發生肺部併發症的機率，大部分病人僅需住院兩星期即可正常進食並出院。本院近幾年執行數十例食道癌手術，手術結果均相當成功。

透過胸腔鏡食道癌切除及重建手術，僅在胸腹部留下幾個一到兩公分的傷口，除了能進一步減少病患的疼痛外，將使病人更快恢復體力，並兼顧美觀。



醫師簡介

專長：胸腔外科及腫瘤外科、
肺癌食道癌微創手術、氣管支氣管手術、
食道功能性障礙、肺臟移植

門診：週二上午 / 週四下午

胸腔外科主任 郭光泰

掌握五大招 重拾健康睡眠

文◎精神科 林佳霽醫師

現今社會忙碌，因為失眠而求助精神科的比例增加，至今沒有任何一種助眠藥物可完全取代正常的入睡過程，需搭配正確的習慣，才有機會逐步回復正常睡眠。

1. 睡前一小時遠離手機、電腦：

睡前仍在閱讀或規劃工作容易讓我們在入睡前持續不停地回想內容，使大腦無法放鬆，建議睡前一小時就應避免使用3C產品。

2. 睡不著就暫時離開床：

躺在床上翻來覆去或是不斷提醒自己要睡覺，反而更難入睡。當入睡出現障礙時，建議適當的放鬆，待有睡意才返回床鋪。

3. 控制午休時間與假日補眠：

規律作息能確保生理時鐘的正常，過長的補眠對身體修復有限。午休應控制在30至60分鐘，假日補眠也只需較平時多睡一小時即可。

4. 勿自行加量助眠藥物：

每種藥物都有安全劑量及藥效，自行加藥容易增加依賴性，也更容易造成起床後昏沉無力的

副作用。有調藥需求時，一定要先與醫師討論。

5. 不要太在意睡眠長度：

「短而持續的熟睡」會比「長卻易中斷的淺眠」更可維持身體正常機能。不需在意睡眠的長度，但需重視睡眠的深度。

另外，睡前從事劇烈運動或大量進食、臥室過於明亮或吵雜，都會讓身體無法放鬆入睡。

短期睡眠失調可藉由一至兩週的低劑量助眠藥物來調整，但若服藥後未見明顯改善，或是需要長期服用助眠藥物幫助入睡，則需同步自我檢視，以調整睡眠習慣。

如有進一步疑問或需求，可再與精神科醫師討論，確認有無其他影響睡眠的因子，以改善睡眠問題。



醫師簡介

專長：老人身心醫學、失智症、
精神分裂症、躁鬱症、憂鬱症、
睡眠障礙助眠藥物濫用、精神官能症

門診：週一、四上午 / 週二下午 / 週三夜間

精神科醫師 林佳霽

MERS-CoV (莫士) 落實防疫

勤洗手、戴口罩、避免到流行地區

文◎感控室主任／小兒感染科 林文川醫師

MERS-CoV 中東呼吸症候群冠狀病毒感染的傳播是近來全球關切的議題。目前於韓國、沙烏地阿拉伯、巴林、伊朗、約旦、阿曼、卡達及阿拉伯聯合大公國等國家正在流行中。

傳染途徑

MERS-CoV 目前確實的傳播途徑仍不明，但一般的冠狀病毒主要是透過大的呼吸道飛沫顆、以及直接或間接接觸到感染者的分泌物等方式來傳播；根據目前研究結果推測，個案可能因接觸或吸入患病駱駝之飛沫或分泌物而感染，人與人間的傳播主要以院內感染為主。有研究指出 MERS-CoV 病毒可在低溫 (4°C) 的駱駝生乳存活 72 小時，部分確診病例亦曾飲用駱駝乳。MERS-CoV 的潛伏期約 2 至 14 天。

症狀及治療

確定病例的症狀主要是發生急性的嚴重呼吸系統疾病，症狀包括發燒、咳嗽、呼吸急促與呼吸困難。

MERS-CoV 感染後，目前並沒有特殊的藥物可以

治療，只能採用支持性療法。隔離病人是目前有效防止傳染的方法。

預防方法

勤洗手並注意個人衛生、有呼吸道或發燒症狀要戴上口罩、儘量減少至人群聚集或空氣不流通的地方活動、避免與有呼吸道症狀者密切接觸；欲前往流行地區的民眾，應避免進入當地醫院、前往當地農場、接觸駱駝或生飲駱駝等動物奶。

提醒民眾，若最近 14 天曾前往 MERS-CoV 疫區時，若出現發燒、咳嗽、呼吸急促、呼吸困難等不適症狀，需立刻就醫，並主動告知醫師個人的旅遊史及接觸史。民眾若有相關疑慮時，可撥打 1922 免付費防疫專線（或 0800-001922）洽詢



專長：一般兒科疾病、小兒感染疾病、
呼吸道感染、肺炎、腸胃炎、
腸病毒、流感

小兒感染科醫師 **門診：**週一、二、三下午 / 週四夜間
林文川

醫師簡介



從 MERS (莫士) 流行地區返國 要知道!!

要這樣洗手才乾淨喔!
正確洗手, 遠離疫病

- 1 清水淋濕雙手
再用洗手乳抹手上
- 2 內 掌心對掌心搓揉
- 3 外 掌心搓揉手背
再兩手交換
- 4 夾 指縫間搓揉
- 5 弓 指背向掌心搓揉
- 6 大 虎口對指指輪狀搓揉
再兩手交換
- 7 立 指尖對掌心搓揉
再兩手交換
- 8 完 用水沖洗後擦乾雙手
適當完成洗手時間為
40-60秒以上

洗手 5 時機

- 1 吃東西前
- 2 照顧小孩前
- 3 看病前後
- 4 上完廁所後
- 5 擤鼻涕後

曾經到過
1、中東地區
2、南韓各級醫療院所

發燒 → 撥打防疫專線 **1922**
依防疫人員指示協助就醫

無症狀 → 自主健康管理 **14** 天

未曾到過
1、中東地區
2、南韓各級醫療院所

發燒 → 到醫院就醫時
告知醫師旅遊史、接觸史

無症狀 → 做好個人衛生習慣

衛生福利部疾病管制署 TAIWAN CDC
1922 免付費防疫專線
疾病通報及關懷專線：1922



2015年7月門診時間表

備註

◎健康檢查特約門診：限約診者，如有問
◎婦產科超音波特約門診：高層次超音波
◎健兒門診：現場讀取健保卡報到，時間

| 診區 | 科別 | 診間 | 星期一 | | | 星期二 | | | 星期三 | | | |
|-------------------|---------------------------------|-----------|--|------------------------------------|---|--|------------------------------------|-----------------------------------|-------------------------------------|----------------------------|----------------------------------|-----------|
| | | | 上午 | 下午 | 夜間 | 上午 | 下午 | 夜間 | 上午 | 下午 | 夜間 | |
| 第一醫療大樓一樓 | 骨科 | 1 | 林哲立 11010 (限 65 號) | 林哲立 11010 (限 60 號) | | 林毅成 08257 | 陳加憲 10688 | 陳加憲 10688 (限 60 號) | | 黃裕閔 08591 (限 60 號) | 黃裕閔 08591 (限 70 號) | |
| | | 2 | | 戴念國 14205 | 戴念國 14205 (限 50 號) | 曾永輝 10686 (限 70 號) | 曾永輝 10686 (限 80 號) (脊椎特別門診) | | 陳致宇 10207 | 陳致宇 10207 | | |
| | | 3 | 李協興 08237 (限 60 號) | 黃裕閔 08591 | | 江長蓉 10687 | 林毅成 08257 | | 李協興 08237 (限 60 號) (運動傷害特別門診) | | | |
| | | 5 | 吳連禎 12567 | 吳連禎 12567 | | 邱彥碩 08441 (限 150 號) | | | 戴念國 14205 (限 60 號) | 戴念國 14205 (限 約診) | | |
| | | 6 | 翁佩章 15052 (限 50 號) (運動醫學特別門診) | | | | | | | | | |
| | | 9 | 林志峰 09440 | 林聖才 09592 (肝病帶原門診) | 陳明堯 08350 (限 80 號) | 陳明堯 08350 (限 100 號) | 劉柏均 11602 | 吳立偉 09439 (限 80 號) (限掛肝病病人) | | 鄭勇山 08210 | | 林志峰 09440 |
| | 胃腸肝膽科 (消化內科) | 10 | | 吳立偉 09439 (限 80 號) (限掛肝病病人) | | 簡錫淵 09003 (限 50 號) (腸癌特別門診) | | | 楊崇聖 13117 | 劉泮甫 61139 | | |
| | | 13 | 簡錫淵 09003 (限 50 號) (腸癌特別門診) | | 楊崇聖 13117 (限 80 號) | 陳盛煊 12639 (限 80 號) | | | | | 黃洗偉 61683 | |
| | | | | 吳立偉 09439 (限 80 號) (10 診看診) | | 陳明堯 08350 (限 100 號) (9 診看診) | | 吳立偉 09439 (限 80 號) (9 診看診) | | | | |
| | 肝膽特別門診 | | | | | | | | | | | |
| | 一般外科 | 15 | 蘇彥豪 11066 (一般及副傷外科) (上消化道外科) (移植外科) | 蔡榮諺 10351 (一般及副傷外科) (上消化道外科) | 陳信安 11063 (肝膽腸外科) (內分泌外科) (移植外科) | | 李清麗 10304 (一般及副傷外科) (上消化道外科) | | | 黃銘德 08142 (肝膽腸外科) | 高俊玉 13227 (小兒外科) | |
| | | 16 | 蘇智銘 08261 (乳房外科) | | 譚家偉 13259 (一般及副傷外科) (乳房外科) | | | | 高俊玉 13227 (小兒外科) | | 蘇智銘 08261 (一般及副傷外科) (乳房外科) | |
| | | 17 | | | | | | | 李清麗 10304 (上消化道外科) | | | |
| | 減重外科 (3 樓減重美容塑身中心看診) | | | 黃銘德 50082 | | | 王偉 50125 (15:00 開始看診) | | 蘇彥豪 50095 | | | |
| | 大腸直腸外科 | | 郭立人 60415 (17 診看診) | | | 吳志雄 09800 (限 65 號) (16 診看診) 丘基泰 10305 (15 診看診) | | 張東晨 09432 (15 診看診) | 魏柏立 60040 (16 診看診) | | 丘基泰 10305 (15 診看診) | |
| | 小兒外科 | | | 黃振盛 60033 (2 樓兒 1 診看診) | | | | 高俊玉 13227 (1 樓外 16 診看診) | | 高俊玉 13227 (1 樓外 15 診看診) | | |
| | 淋巴血管特別門診 | 20 | | | | | | | | | | |
| | 整形外科(美容外科) | 20 | 劉明孝 60104 (限 50 號) | | | 賴劍毅 61681 | 王柏方 50220 (B1 高壓氧中心看診) | | 張孟宗 15003 | | | |
| | 問題傷口門診暨高壓氧治療門診 (地下一樓高壓氧中心看診) | 高壓氧中心 | 張孟宗 50284 (整形外科門診) | 傷口換藥 (限約診) | | 傷口換藥 (限約診) | 傷口換藥 (限約診) | 傷口換藥 (限約診) | 傷口換藥 (限約診) | 高國慶 61856 | | |
| | 教學門診 (限掛 10 位) | 17 | | 李協興 08237 | | 胡朝榮 08216 | 王孝為 11324 | | | 宋立勤 10204 | | |
| | 衛教諮詢門診 | 19 | 護理師 | 護理師 | | 護理師 | 護理師 | | 護理師 | 護理師 | | |
| | 胸腔外科 | 21 | | 張統優 09262 | | 郭光泰 10205 | | | | 王良順 10037 | | |
| | 心臟血管外科 | 21 | 柯玉誠 14580 | | 翁啟峰 14119 | | | | 胡珀元 08869 | 翁啟峰 14119 (20 診看診) | 柯玉誠 14580 | |
| | 泌尿科 | 22 | 何承勳 14260 | 陳冠州 08141 (限 65 號) | | | 何承勳 14260 | | 江怡德 11229 | 胡書維 10352 | | |
| | | 23 | 陳冠州 08141 (限 70 號) | 江怡德 11229 | 劉家宏 09599 | 吳佳璋 08253 | 劉家宏 09599 | 吳佳璋 08253 | 陳冠州 08141 (限 75 號) | 劉家宏 09599 | 江怡德 11229 | |
| | 血液病門診 | 29 | | 趙祖怡 10575 | 謝耀宇 10573 (30 診看診) | 謝耀宇 10573 | 謝耀宇 10573 | 蘇勇誠 09315 | 蘇勇誠 09315 | | | |
| | 腫瘤聯合門診 | 29 | 彭汪嘉康 08211 | 趙祖怡 10575 | 趙祖怡 10575 | 謝耀宇 10573 | 謝耀宇 10573 | 蘇勇誠 09315 | | | | |
| | | 28 | 蔡若婷 10576 | 林讓均 13451 | | 李明憲 09112 | 王裕仁 14294 | | 李明憲 09112 | | | |
| | 安寧緩和門診 | | 杜瀟岳 61137 (限約診)(第二醫療大樓 1 樓 25 診看診) | 趙祖怡 10575 (29 診看診) | | | | | | | | |
| | 放射腫瘤科門診(限約診) | 地下二樓門診 | 李明憲 09112 | 李明憲 09112 | | 蔡若婷 10576 | 蔡若婷 10576 | | | | | |
| | 神經外科 | 36 | 甘宜弘 15262 | | | 蔡行瀚 50283 | 潘宏基 13063 (加馬刀特別門診) | | 雷大雅 60563 (小兒神外) | 張丞圭 11064 | | |
| 35 | | 蘇鈺凱 10463 | 陳煥杰 61854 | 林乾閱 08056 (限 60 號) | 林家璋 08050 | | 蘇鈺凱 10463 | 林乾閱 08056 (限 60 號) | | | | |
| 33 | | | | | 楊順泰 08512 | 曾元昀 08513 | | | | | | |
| 31 | | | | | | | | 甘宜弘 15262 | 羅揚嵐 61668 | | | |
| 脊椎、背痛門診(神經外科) | | | | 林乾閱 08056 (限 60 號) | | 曾元昀 08513 | | 雷大雅 60563 (小兒神外) | | | | |
| 腦腫瘤、腦中風、腦血管病變特別門診 | | | | | 林家璋 08050 (腦腫瘤) | | | | 羅揚嵐 61668 (腦血管) | | | |

請電洽健檢中心：2249-0088轉分機2251-3 ◎限約診：須與醫師事先約診
 、頸部透明帶、4D超音波，超音波預約專線：2249-0088 轉2984。
 ：週一～週五下午13：30-16：30，週六上午08：30-11：30。卡介苗限週五下午13：30-16：30。

| 星期四 | | | 星期五 | | | 星期六 | |
|--|--|---------------------------------------|---|-------------------------------------|---|--|--------------------------------|
| 上午 | 下午 | 夜間 | 上午 | 下午 | 夜間 | 上午 | |
| 黃裕閔 08591 (限70號) | 黃裕閔 08591 | | 陳加憲 10688 | 陳加憲 10688 | | 林哲立 11010 (限70號) | |
| 曾永輝 10686 (限70號) | 林毅成 08257 | | 陳致宇 10207 (限60號) | 陳致宇 10207 | 陳致宇 10207 (限60號) | 林毅成 08257 | |
| 江長蓉 10687 (限60號) | 江長蓉 10687 (脊椎特別門診) | 李協興 08237 (限60號) | 林哲立 11010 (限70號) | 李協興 08237 (膝關節特別門診) | | | |
| 吳連禎 12567 | | | 邱彥碩 08441 (限150號) | | | 吳連禎 12567 | |
| 翁佩韋 15052 | 翁佩韋 15052 (關節及運動醫學 特別門診) | | | | | | |
| | 鄭勇山 08210 | | 鄭勇山 08210 | | 林聖才 09592 | 陳明堯 08350 (限100號) | |
| 楊崇聖 13117 | 賴雨欣 09698 | 劉柏均 11602 | 劉柏均 11602 (限掛肝病病人) | | | 林志峰 09440 | |
| 陳盛煊 12639 (限80號) | 吳立偉 09439 (限80號) | | | | | | |
| | | | 劉柏均 11602 (10診看診) | | | 陳明堯 08350 (限100號) (9診看診) | |
| | 陳信安 11063 (一般及創傷外科) (肝膽胰外科) (移植外科) | 李清麗 10304 (一般及創傷外科) (上消化道外科) | 蘇彥豪 11066 (一般及創傷外科) (上消化道外科) (移植外科) | | 黃銘德 08142 (肝膽胰外科) | 陳信安 11063 (一般及創傷外科) (肝膽胰外科) (內分泌外科)(移植外科) | |
| 吳志雄 09800 (限65號) (乳房外科) | | | | 譚家偉 13259 (一般及創傷外科) (乳房外科) | | 蘇智銘 08261 (乳房外科) | |
| 譚家偉 13259 (一般及創傷外科) (內分泌外科) | | | | | | | |
| | | | | | | 蘇彥豪 50095 (7/4、18)(限約診) | 黃銘德 50082 (7/11、25)(限約診) |
| 張東晟 09432 (15診看診) | | | 丘基泰 10305 (16診看診) | 張東晟 09432 (15診看診) | | | |
| | | | | | 黃振盛 60033 (2樓兒1診看診) | 高俊玉 13227 (1樓外17診看診) | |
| 許文憲 60030 (7/2、16、30) (下肢淋巴水腫) (淋巴血管外科) | | | | | | | |
| 王柏方 50220 (B1高壓氧中心看診) | 張孟宗 15003 | | 王柏方 13445 | | | 黃志宏 08259 | |
| 傷口換藥 (限約診) | 傷口換藥 (限約診) | | 張孟宗 50284 (整形外科門診) | 傷口換藥 (限約診) | | 高國慶 61856 | |
| 陳淑惠 13081 (2樓兒5診看診) | 馮博皓 13199 (第二醫療大樓1樓 內29診看診) | | 林裕峯 08681 (第一醫療大樓2樓 內15診看診) | 吳美儀 09643 | | | |
| 陳龍 12566 (2樓內20診看診) | 蘇智銘 08216 (7/9) | | | | | | |
| 護理師 張統優 09262 | 護理師 郭光泰 10205 | | 護理師 王良順 10037 | 護理師 | | 護理師 | |
| | | | | | 胡珀元 08869 | | |
| | | | 江怡德 11229 | 何承勳 14260 | 江怡德 11229(7/03) 何承勳 14260(7/10) 劉家宏 09599(7/17) 吳佳璋 08253(7/24) 陳冠州 08141(7/31) | | |
| 吳佳璋 08253 | 何承勳 14260 | 陳冠州 08141 (限95號) | 陳冠州 08141 (限75號) | 吳佳璋 08253 | | 劉家宏 09599 | |
| 趙祖怡 10575 (限50號) | 趙祖怡 10575 | | 謝耀宇 10573 (30診看診) | 謝耀宇 10573 | | | |
| 趙祖怡 10575 (限50號) | 趙祖怡 10575 | | 蘇勇誠 09315 | 謝耀宇 10573 | | | |
| 蔡若婷 10576 | 蔡易杰 11445 | | 林讓均 13451 | 林讓均 13451 | | | |
| 蔡若婷 10576 (20診看診) | | | 杜瀟岳 61137 (限約診) (第二醫療大樓1樓 25診看診) | | | | |
| 林讓均 13451 | 林讓均 13451 | | 李明憲 09112 | 楊順泰 08512 | 楊順泰 08512 | 曾元昀 08513 | |
| 陳正冠 60037 (加馬刀特別門診) | 潘宏基 13063 | | 林家璋 08050 | 楊順泰 08512 | 楊順泰 08512 | 曾元昀 08513 | |
| 曾元昀 08513 | 蘇鈺凱 10463 | 甘宜弘 15262 | 林乾閱 08056 (限55號) | 林乾閱 08056 (限60號) | | 陳淑美 60569 | |
| 張成富 61312 | | | | 林天仁 60038 | | | |
| | | | | | | | |
| 曾元昀 08513 | | | 林乾閱 08056 (限55號) | 林天仁 60038 | | 曾元昀 08513 | |
| | 蘇鈺凱 10463 (腦腫瘤) | | | 林天仁 60038 | 楊順泰 08512 | | |

| 日 | 一 | 二 | 三 | 四 | 五 | 六 |
|----|----|----|----|----|----|----|
| | | | 1 | 2 | 3 | 4 |
| 5 | 6 | 7 | 8 | 9 | 10 | 11 |
| 12 | 13 | 14 | 15 | 16 | 17 | 18 |
| 19 | 20 | 21 | 22 | 23 | 24 | 25 |
| 26 | 27 | 28 | 29 | 30 | 31 | |

| 日 | 一 | 二 | 三 | 四 | 五 | 六 |
|----|----|----|----|----|----|----|
| | | | | | | 1 |
| 2 | 3 | 4 | 5 | 6 | 7 | 8 |
| 9 | 10 | 11 | 12 | 13 | 14 | 15 |
| 16 | 17 | 18 | 19 | 20 | 21 | 22 |
| 23 | 24 | 25 | 26 | 27 | 28 | 29 |
| 30 | 31 | | | | | |

看診時間

上午門診 09:00~12:00
 下午門診 14:00~17:00
 夜間門診 18:00~21:00

看診報到截止時間

上午門診 11:30
 下午門診 16:30
 夜間門診 20:30

掛號須知

現場掛號

上午門診 08:00~11:30
 下午門診 13:00~16:30
 夜間門診 17:00~20:30

現場號開放抽取號碼牌時間

上午門診 06:00
 下午門診 12:00
 夜間門診 16:00

預約掛號

- 自動掛號機 (24小時) 一樓大廳志工服務台旁
- 網路預約掛號 (24小時) www.shh.org.tw
- 手機APP (24小時)
- 語音預約掛號 (24小時) 專線：2248-0098
- 人工預約掛號 (專線：2248-0607) (僅提供掛號服務，其他服務請撥總機)
 星期一至星期五 (上、下午) 星期六 (上午)
 上午：08:00~12:00 下午：13:00~17:00

當場可掛號時段

- 自動掛號機、網路及電話語音掛號：
 上午門診：08:00~11:00
 下午門診：13:00~16:00
 夜間門診：17:00~20:00
- 人工掛號 (專線2248-0607)：
 上午門診：08:00~11:00
 下午門診：13:00~16:00

門診注意事項：

- 初診病人請先到服務檯填寫「初診基本資料表」再到掛號櫃檯辦理掛號。
- 現場號每診保留10個號碼，可臨櫃抽取號碼牌依叫號順序掛號及使用自動掛號機於當診當時段自行掛號。
- 看診後請先至批價櫃檯批價，再到藥局領藥。
- 掛號完成但無法就診者，請儘早利用網路、手機APP、電話或臨櫃取消或改期。

退費需知：

- 請於就醫當日起10日內 (不含例假日)，且於本院門診時間內辦理。
- 請攜帶健保卡、本院收據、身分證明文件 (兒童請帶戶口名簿，具優免身份者需出示證明文件正本) 辦理。
- 至門診批價櫃檯辦理退費 (前項缺一或逾期均不受理)。

| 診區 | 科別 | 診間 | 星期一 | | | 星期二 | | | 星期三 | | | | |
|-------------|----------------------|---|----------------------------------|------------------------------------|----------------------------------|---|---|--|--|--|---|--|--------------|
| | | | 上午 | 下午 | 夜間 | 上午 | 下午 | 夜間 | 上午 | 下午 | 夜間 | | |
| 第一醫療大樓二樓 | 內科第一門診區 | 心臟內科 | 1 | 劉如濟 08051 (限 80 號) | | 劉如濟 08051 (限 75 號) | 宋立勤 10204 (限 100 號) | 劉如濟 08051 | 劉順鑫 08787 (限 75 號) | 劉如濟 08051 (限 80 號) | 劉如濟 08051 (限 65 號) | 宋立勤 10204 (一般內科門診) | |
| | | | 2 | 郝文瑞 08780 (限 60 號) | | 高白風 12318 | 李欣儒 14305 | | 郝文瑞 08780 (限 60 號) | 劉順鑫 08787 (限 80 號) | 郝文瑞 08780 (限 50 號) | 郝文瑞 08780 (限 60 號) | |
| | | | 3 | 林肇鋒 12000 (限 70 號) | 林肇鋒 12000 | | | | | 洪明佑 08212 | 高白風 12318 | 林肇鋒 12000 | 林肇鋒 12000 |
| | | | 5 | 洪明佑 08212 | | | | | | | 洪明佑 08212 | 劉順鑫 08787 (限 75 號) | |
| | | | 9 | 蔡昆原 60883 | 謝安慈 08058 (限 80 號) | | | | | | 謝安慈 08058 (限 80 號) | 謝安慈 08058 (7/1、15、29) (限 60 號 X 限約診) | |
| | | 10 | 吳忠擇 08786 | | 吳忠擇 08786 | | | | | 蔡昆原 60883 (限 100 號) | 吳忠擇 08786 | | 吳秉豪 10457 |
| | | 11 | 林俊佃 11661 | 張安妮 11348 | | 張安妮 11348 | 吳秉豪 10457 | 張安妮 11348 | 張安妮 11348 | | | | |
| | | 甲狀腺超音波特別門診 (限約診) | 張安妮 11348 | | | | | | | | | 吳忠擇 08786 | |
| | | 糖尿病衛教門診 (需新陳代謝科轉介) | 衛教師 | 衛教師 | | 衛教師 | 衛教師 | 衛教師 | 衛教師 | 衛教師 | 衛教師 | 衛教師 | |
| | | 營養諮詢門診 (限約診) | | 營養師 | | 營養師 | 營養師 | 營養師 | 營養師 | 營養師 | 營養師 | 營養師 | |
| | | 腎臟內科 | 13 | 邱怡仁 08888 | | 林裕峯 08681 | 蔡慧芳 08239 | 邱怡仁 08888 | 邱怡仁 08888 | 邱怡仁 08888 | 邱怡仁 08888 | 邱怡仁 08888 | |
| | | | 15 | 許永和 08060 | 洪麗玉 10079 | 蔡慧芳 08239 | 洪麗玉 10079 | 許永和 08060 | 林添松 60341 | 許永和 08060 | 蔡慧芳 08239 | 吳美儀 09643 (一般內科門診) | |
| | 腎臟內科 (腹膜透析中心 限約診) | 腹膜透 析中心 | | | | | 蔡慧芳 08239 (7/7) | 林裕峯 08681 (7/1) | 邱怡仁 08888 (7/1) | 邱怡仁 08888 | | | |
| | 神經科 | 16 | 陳致中 08788 (限 80 號) | | 胡朝榮 08216 (限 85 號) | 陳致中 08788 (限 80 號) | 陳致中 08788 (限 80 號) (睡眠障礙) | 陳龍 12566 | 陳龍 12566 | 陳龍 12566 | 陳柏志 09182 | 黃立楷 10082 | |
| | | 17 | 鄔定宇 08242 (限 80 號) | 洪千岱 15004 | 洪千岱 15004 (巴金森) | 陳龍 12566 | 黃立楷 10082 | 鍾禎智 10670 | 官怡君 11294 | 官怡君 11294 | 趙書屏 15240 (失眠症) | 趙書屏 15240 | |
| | | 18 | 紀乃方 08357 (限 70 號 X 腦中風) | 游家銘 60109 (限 50 號) | 黃祐賢 09565 | 紀乃方 08357 (限 70 號) | 黃祐賢 09565 (癲癇) | 官怡君 11294 (睡眠障礙) | 鄔定宇 08242 (限 80 號 X 睡眠障礙) | 鄔定宇 08242 | 陳龍 12566 (失眠症) | 陳龍 12566 | |
| | | 19 | 陳柏志 09182 (限 70 號) | | | 洪千岱 15004 (巴金森) | | | | 黃立楷 10082 | | | |
| | | 20 | 趙書屏 15240 | | | | | | | 鍾禎智 10670 (自律神經) | | | |
| | 藥師照護門診 | 21 | 藥師 | 藥師 | | 藥師 | 藥師 | 藥師 | 藥師 | 藥師 | 藥師 | | |
| | 影像醫學部 - 腦血管導管治療門診 | 一大樓 1樓外 20 | | | | | | | | | | | |
| | 耳鼻喉門診區 | 耳鼻喉科 | 1 | 袁聖博 60916 | 孫強 13507 | 孫強 13507 | 王興萬 10483 (沙啞及聽障) | 孫強 13507 | 賴盈達 61674 (沙啞及聽音) | 王興萬 10483 (沙啞及聽障) | 巫承融 14667 (聽覺呼吸障礙手術) | 巫承融 14667 | |
| 2 | | | 巫承融 14667 (聽覺呼吸障礙手術) | | | 李威翰 61680 | | | 詹維軒 60274 | 陳聰明 09326 (限約診) (耳鼻喉科) | 李威翰 61680 (限約診) | | |
| 3 | | | 趙品植 09312 (聽覺呼吸障礙手術) | 巫承融 14667 | 趙品植 09312 | 陳聰明 09326 (限 20 號) (口腔急、慢性篩竇炎特約門診) | 趙品植 09312 | 韋志嘩 60462 (7/21、28) (鼻整形) | 陳聰明 09326 (耳鼻喉科) | 陳聰明 09326 | 袁聖博 60916 (聽覺呼吸障礙手術) | | |
| 婦門診區 | 婦產科 | 1 | | 鄭敏慧 60890 | 蔡岳儒 11065 (一般門診及抹片快篩) | 陳芊芊 13292 (一般門診及抹片快篩) | 賴鴻政 13469 | 賴鴻政 13469 (7/14、28) (限 30 號) | | 蔡岳儒 11065 (一般門診及抹片快篩) | 陳芊芊 13292 (一般門診及抹片快篩) | | |
| | | 2 | | 陳碧華 12025 | 吳宏明 12576 | | 蔡岳儒 11065 (7/7、21) (一般門診及抹片快篩) | 吳宏明 12576 (一般門診及抹片快篩) | | | 吳宏明 12576 (一般門診及抹片快篩) | | |
| | | 3 | 張君堯 09567 (高危險妊娠特別門診) | | | | | 張君堯 09567 (青少年婦女特別門診) | | | | | |
| | | 5 | 楊振銘 09327 (限 70 號) | | | 楊振銘 09327 (限 70 號) | | | 楊振銘 09327 (限 70 號 X 婦女泌尿 更年期特別門診) | | | | |
| | | 超音波特約門診 (限約診) | 何佩玲 60402 | 蔡岳儒 11065 | | 蔡岳儒 11065 | | | | | 楊振銘 09327 | | |
| 生殖醫學中心 (六樓) | 1 | 陳碧華 50196 (抹片及不孕症門診) | 蘇勇誠 50142 (生育保存諮詢) | | 陳碧華 50196 (不孕症及一般 婦科門診) | 吳宏明 50245 (不孕症及一般 婦科門診) | | 陳碧華 50196 (抹片及不孕症門診) | 吳宏明 50245 (不孕症及一般 婦科門診) | | | | |
| 兒科門診區 | 兒科部 | ◎一般兒科：郭雲鼎、林文川、林聖傑、王傳育、方旭彬、簡文彥、黃亮迪、黃琮聖、白家銘、柯和順、吳君山、林文川 | | | | | | | | | | | |
| | | 1 | 方旭彬 11282 (限掛小兒胃腸 肝膽營養) | 黃振盛 60033 (小兒外科) | 林佩儀 11283 (小兒腎臟) | 吳君山 11458 (新生兒科) | | | | | | | |
| | | 2 | 林聖傑 09261 (小兒過敏 氣喘免疫) | 王傳育 10348 (限 20 號) (小兒神經) | | 范揚灝 61360 (限掛小兒遺傳與 新陳代謝) | 陳淑惠 13081 (小兒血液腫瘤) | 方旭彬 11282 (限掛小兒胃腸 肝膽營養) | 吳君山 11458 (新生兒科) | 簡文彥 60129 (小兒心臟) | 陳淑惠 13081 (小兒血液腫瘤) | | |
| | | 3 | 郭雲鼎 08052 (小兒神經) | 林文川 09009 (小兒感染) | 簡文彥 60129 (小兒心臟) | 王傳育 10348 (限 20 號) (小兒神經) | 林文川 09009 (小兒感染) | 林聖傑 09261 (小兒過敏氣喘免疫) | 郭雲鼎 08052 (小兒神經) | 林佩儀 11283 (小兒腎臟) | 王傳育 10348 (限 20 號 X 小兒神經 (17:30 開始看診)) | | |
| | | 5 | | | | 柯和順 61671 (小兒心臟) | | 高俊玉 13227 (小兒外科) (1樓外 16 診看診) | | 高俊玉 13227 (小兒外科) (1樓外 15 診看診) | | | |
| 健兒門診 | | 白家銘 09322 (以現場報到順序為主) | | | 白家銘 09322 (以現場報到順序為主) | | | | 林文川 09009 (以現場報到順序為主) | | | | |

| 星期四 | | | 星期五 | | | 星期六 | |
|---------------------------------------|---|---|--|-----------------------------|-------------------------|----------------------------|--|
| 上午 | 下午 | 夜間 | 上午 | 下午 | 夜間 | 上午 | |
| 宋立勤 10204 (限100號) | 陳俊兆 11155 | 高白風 12318 | 劉順鑫 08787 (限100號) | 劉順鑫 08787 | | 郝文瑞 08780 (限90號) | |
| 劉順鑫 08787 | 高白風 12318 | | 高白風 12318 | 李欣儒 14305 | 李欣儒 14305 | 劉順鑫 08787 (限100號) | |
| 劉如濟 08051 (限70號) | 劉如濟 08051 (限65號) | | 洪明佑 08212 | | | 高白風 12318 | |
| 李欣儒 14305 | | | | | | | |
| 張俊仁 60021 | | 謝安慈 08058 (限80號) | 林俊佃 11661 | | 林俊佃 11661 | 謝安慈 08058 (限120號) | |
| 吳忠擇 08786 | 林俊佃 11661 | 陳愛華 61317 | | 吳忠擇 08786 | | 林俊佃 11661 | |
| | | | | 陳愛華 61317 | | 張安妮 11348 | |
| 林俊佃 11661 | 謝安慈 08058 | | | | | | |
| 衛教師 | 衛教師 | | 衛教師 | 衛教師 | | | |
| 營養師 | 營養師 | | 營養師 | | | 營養師 | |
| 林裕峯 08681 | | 洪麗玉 10079 | 吳美儀 09643 | | | 吳美儀 09643 | |
| 蔡慧芳 08239 | 邱怡仁 08888 | 范揚智 60153 | 林裕峯 08681 (教學診×限10位) | 鄭彩梅 11044 | 許永和 08060 | 洪麗玉 10079 | |
| 許永和 08060 (7/2) | | | 吳美儀 09643 (7/3) | 洪麗玉 10079 (7/3) | | 吳美儀 09643 (7/4) | |
| 胡朝榮 08216 (限85號×睡眠障礙) | 胡朝榮 08216 (限約診) | 陳柏志 09182 | 陳致中 08788 (限80號) | 胡朝榮 08216 (限70號) | | 黃祐賢 09565 | |
| 賴曉琳 60600 | 鄔定宇 08242 (限80號×頭痛門診) | | 鄔定宇 08242 (限80號×睡眠障礙) | 鍾禎智 10670 | 李薰華 10107 | 李薰華 10107 | |
| 黃祐賢 09565 | 邱瑋婷 11440 (限10號) | | 陳柏志 09182 (動作障礙) | 柯子翔 11597 (限10號) | 紀乃方 08357 (限70號) | 洪千岱 15004 | |
| 官怡君 11294 (腦癱) | 鍾禎智 10670 | | 官怡君 11294 (失智症) | | | 黃立楷 10082 (失智症) | |
| | | | 趙書屏 15240 | | | | |
| 藥師 | 藥師 | | 藥師 | 藥師 | | | |
| | | | 陳啟仁 61855 | | | | |
| 孫強 13507 (中狀腺腫瘤) | 孫強 13507 | 趙品植 09312 | 陳聰明 09326 (癲癇/腦腫瘤) | 賴盈達 61674 (沙啞及鼻過敏) | 王興萬 10483 (沙啞及聽障) | 陳聰明 09326 | |
| | | 李正順 60885 (限約診) | 巫承融 14667 | | | | |
| 陳伯岳 61678 (鼻炎及打鼾) (睡眠呼吸障礙手術) | 趙品植 09312 (限約診) | | 陳伯岳 61678 (耳鳴及中耳炎) (睡眠呼吸障礙手術) | 李正順 60885 | | 李威翰 61680 | |
| 賴鴻政 13469 (限40號) | 陳芊彤 13292 (一般門診及採片快篩) | 袁九重 11018 (限40號) (此診不看產科) (一般門診及採片快篩) | 袁九重 11018 (限40號) (婦孺聯合門診) (此診不看產科) | 陳芊彤 13292 (一般門診及採片快篩) | | | |
| 蔡岳儒 11065 (一般門診及採片快篩) | 袁九重 11018 (限35號) (此診不看產科) (一般門診及採片快篩) | 陳碧華 12025 | | 吳宏明 12576 (一般門診及採片快篩) | 吳宏明 12576 | 吳宏明 12576 | |
| | | 吳宏明 12576 (一般門診及採片快篩) | 陳碧華 12025 | 張君堯 09567 | | 張君堯 09567 | |
| | | | | | 楊振銘 09327 (限70號) | 楊振銘 09327 | |
| 陳芊彤 13292 | 何佩玲 60402 | | 楊振銘 09327 | | | | |
| 陳碧華 50196 (不孕症及一般婦科門診) | 吳宏明 50245 (不孕症及一般婦科門診) | | | 江怡德 50141 (男性不孕) | | 陳碧華 50196 (採片及不孕症門診) | |

林佩儀、陳淑惠 ©兒童重症醫學：郭雲鼎、簡文彥

| | | | | | | |
|--|---------------------------------------|------------------------|----------------------------------|---|------------------------|--------------------------------------|
| 黃亮迪 60760 (新生兒科) | 陳淑惠 13081 (兒童血液腫瘤聯合門診) (限約診) | | 白家銘 09322 (新生兒科) | 白家銘 09322 (7/3) 吳君山 11458 (7/17) (早產兒特別門診) (限約診) | 黃振盛 60033 (小兒外科) | 陳淑惠 13081 (小兒血液腫瘤) |
| 林佩儀 11283 (小兒腎臟) | | 白家銘 09322 (新生兒科) | 方旭彬 11282 (限掛小兒胃腸 肝膽營養) | 陳淑惠 13081 (小兒血液腫瘤) | 吳君山 11458 (新生兒科) | 吳君山 11458 (新生兒科) |
| 林聖傑 09261 (小兒過敏氣喘免疫) | 方旭彬 11282 (小兒腸胃) | 林文川 09009 (小兒感染) | | | 郭雲鼎 08052 (小兒神經) | 林聖傑 09261 (小兒過敏氣喘免疫) |
| 陳淑惠 13081 (教學診×限10位) (小兒血液腫瘤) | | | | | | 高俊玉 13227 (小兒外科) (1樓外17診室診) |
| | 吳君山 11458 (以現場報名順序為主) | | | 郭雲鼎 08052 (以現場報名順序為主) | | 林佩儀 11283 (以現場報名順序為主) |

電話語音掛號 系統操作步驟

(02) 2248-0098

全天候24小時開放



- 請輸入您需要的語言：
→ 國語請按 ①；台語請按 ②
- 請輸入您需要的功能：
→ 預約掛號請按 ①
取消預約掛號請按 ②
查詢掛號請按 ③
查詢醫師看診時間請按 ④
快速預約掛號請按 ⑤
- 請選擇使用身分證或病歷號碼：
→ 身分證請按 ①；病歷號碼請按 ②
- 請輸入您的身分證號碼或病歷號碼：
- 請輸入不含英文的9位身分證號碼
- 請選擇身分證號碼英文字母
- 請輸入確認鍵：
→ 正確請按 ①；錯誤請按 "0"。
- 請輸入您要預約日期，請按足四碼：
例如：8月8日則輸入0808
- 請輸入午別：
→ 上午請按 ①；下午請按 ②；晚上請按 ③。
- 輸入醫師代號或姓名
→ 輸入醫師代號請按 ①；選擇醫師姓名請按 ②
→ 請輸入5碼醫師代號或
內科請按 ① 外科請按 ② 婦科請按 ③
兒科請按 ④ 牙科請按 ⑤ 其他專科 ⑥
- 請輸入確認鍵：
→ 正確請按 ①；錯誤請按 "0"。
- 語音回報處理結果：
你掛○月○日星期○，○午，第○○號，
○○○醫師，請於當天○○點○○分，到候
診室候診。

其他相關流程



- 取消預約掛號：**
先選擇使用身分證號碼或病歷號碼，輸入證件號碼，系統會播報號碼讓使用者確認，再依語音指示依次輸入取消的日期、午別、醫師代號；輸入完畢後系統會播報相關資料讓使用者確認，確認後系統將進行取消作業；若取消成功將會播報「您已取消」。
- 查詢預約掛號：**
先選擇使用身分證號碼或病歷號碼，輸入證件號碼，系統會播報號碼讓使用者確認，確認後系統會進行查詢，依查詢結果播報掛號狀況。
- 查詢醫師看診時間：**
可選擇查詢某位醫師二週內的看診時間，或可預約日期內某一天的醫師排班。查詢醫師看診時間，必須輸入醫師代碼，查詢某日醫師排班必須輸入日期，系統會依輸入資料播報查詢結果。

- 快速預約掛號：**
先選擇使用身分證號碼或病歷號碼，然後一次輸入預約掛號所需的資料，包括身分證號碼(或病歷號碼)、預約日期、午別、醫師代號共21位(18位)號碼。系統會依輸入資料進行預約掛號，若掛號成功，將會播報使用者的預約掛號的日期、星期、午別、看診號碼、醫師姓名及到診時間。

| 診區 | 科別 | 診間 | 星期一 | | | 星期二 | | | 星期三 | | |
|-------------|--|--|--|--------------------------------------|------------------------------------|-----------------------------------|-----------------------------------|--|------------------------------------|------------------------------------|--------------------------------------|
| | | | 上午 | 下午 | 夜間 | 上午 | 下午 | 夜間 | 上午 | 下午 | 夜間 |
| 第一醫療大樓二樓 | 牙科門診區 | 一般門診 | 輪值醫師◎牙科以現場報到為主。◎牙科看診時間較長，敬請見諒。 | | | | | | | | |
| | | 家庭牙醫學科 | | | | | | | 董芝廷 09458 | | 余尚陽 13545 許家禎 08687 (教學診)(限約診) |
| | | 人工植牙特別門診 (自費門診) | 黃茂栓 08686 (口腔顎面外科看診) 陳聖怡 61146 (牙周病科看診) | 黃茂栓 08686 | 羅金文 60137 (教學診)(限約診) | 黃茂栓 08686 | | | 張維仁 08806 (牙周病科看診) | | |
| | | 舒眠鎮靜口腔治療特別門診 (自費門診) | | | | | | | | | |
| | | 口腔顎顏面雷射美學特別門診 (自費門診) | | | | | | | 江錫仁 60100 (限約診) | | |
| | | 口腔顎面外科 | 黃茂栓 08686 | 羅金文 60137 | 謝銘杰 11587 | | 黃金聲 09520 | 賴泓璋 14650 | 賴泓璋 14650 | 黃金聲 09520 (教學診)(限約診) | 黃金聲 09520 |
| | | 口腔內科 | | | | | | | 郭倍榮 60554 | | |
| | | 口腔癌特診 | | 羅金文 60137 (口腔顎面外科看診) | | | | 賴泓璋 14650 (口腔顎面外科看診) | | 黃金聲 09520 (限約診) | |
| | | 鷹復假牙 | 王茂生 60189 (限約診) | 曹源利 11186 (教學診)(限約診) 李亞凡 10412 | | 曹源利 11186 | 黃筱婷 60925 | 黃筱婷 60925 (限約診) | 林哲堂 60138 | 林錫奎 09325 (教學診)(限約診) | 林錫奎 09325 |
| | | 老人牙科門診 | | | | 林錫奎 09325 | | | | | |
| | | 全瓷美白牙科 (全瓷冠、貼片)(自費門診) | | | | | | | | | 林錫奎 09325 (鷹復假牙科看診) |
| | | 牙周病專科 | 林宜欣 14198 陳聖怡 61146 | 楊甯雅 14651 | | 張維仁 08806 | | 楊甯雅 14651 | 張維仁 08806 | 呂炫堃 60436 | |
| | | 齒顎矯正(自費門診) | | 王脩然 61691 | 王脩然 61691 | 黃慧瑜 08866 (兒童牙科看診) | | | 盧建勳 60562 (教學診)(限約診) | 盧建勳 60562 黃慧瑜 08866 (兒童牙科看診) | 黃慧瑜 08866 (7/8) |
| | | 牙髓病科專科門診 | | | | | | 朱靄玲 10460 (教學診)(限約診) | | | |
| | | 兒童牙科 | 楊雅婷 61335 | 謝承祐 60235 | | 黃慧瑜 08866 吳芳淳 12455 | 黃慧瑜 08866 (教學診)(限約診) | | | 黃慧瑜 08866 | |
| 健兒牙科(塗氟、保健) | | 輪值醫師 | | 輪值醫師 | | | | 輪值醫師 | | | |
| 第一醫療大樓五樓 | 牙科門診區 | 特殊需求者口腔照護中心 (採用約診方式) 請電洽：(02)2249-0088 轉 1451或 1452 | 黃大森 50001 (7/6、20、27) | 江錫仁 50026 | | 黃大森 50001 | 柯恩生 61135 | 許丕緒 60168 | 吳國雄 60170 (7/1、8) | | |
| | | | 李玉閣 60161 (7/6、20) | 石公燦 60163 | | 許丕緒 60168 | 黃大森 50001 | 吳國雄 60170 (7/1、8) | 郭倍榮 50096 | | |
| | | | 林維讓 60880 (7/6) | 許恆瑞 61316 (7/6、20) | | 林維讓 60880 | 林維讓 60880 | 翁肇嘉 61128 (7/8、22) | 羅金文 60137 | | |
| | | | | | | | | 許家禎 50046 | 黃金聲 50048 | | |
| | | | | | | | | | 許家禎 50046 | | |
| | | | | | | | | | 賴泓璋 50279 (7/1、8、15、29) | | |
| 睡眠障礙特別門診 | 趙品植 09312 (第一醫療大樓 2 樓 耳鼻喉科看診) 羅金文 09517 (第一醫療大樓 2 樓牙科看診) (限約診) | 陳資濤 09330 (第二醫療大樓 1 樓 胸腔科看診) | 張志誠 09005 (第二醫療大樓 1 樓胸腔科看診) | 劉文德 11447 (第二醫療大樓 1 樓 胸腔科看診) | 陳致中 08788 (第一醫療大樓 2 樓 神經科看診) | 官怡君 11294 (第一醫療大樓 2 樓神經科看診) | 鄺定宇 08242 (第一醫療大樓 2 樓神經科看診) | 黃金聲 09520 (第一醫療大樓 2 樓 牙科看診)(限約診) | 袁聖博 60916 (第一醫療大樓 2 樓耳鼻喉科看診) | | |
| | | 自費心理師 蔡涵茵 11615 (第二醫療大樓 9 樓睡眠中心看診) | 李耀東 11662 (第二醫療大樓 1 樓精神科看診) | | 劉文德 11447 (第二醫療大樓 1 樓胸腔科看診) | 王俊凱 14073 (第二醫療大樓 1 樓精神科看診) | | | | | |
| | | ◎睡眠障礙：陳致中、胡朝榮、李信謙、鄺定宇、陳永展、李耀東、官怡君 ◎兒童青少年睡眠障礙：林宜正 ◎睡眠呼吸障礙： ◎睡眠呼吸障礙手術：趙品植、袁聖博、陳伯岳 ◎止鼾牙套：黃茂栓、羅金文、黃金聲 ◎自費心理諮詢：失眠非藥物治療/ 鏡紀倫 08519 (限 05 號) (第二醫療大樓 5 樓復健科看診) | | | | | | | | | |
| | | ◎超音波導引注射：鏡紀倫 ◎熱凝療法：曾元昀、林天仁 ◎三叉神經痛及加馬刀治療：林家瑋 ◎纖維肌痛症：鏡紀倫 | | | | | | | | | |
| 疼痛特別門診 | ◎神經內科、神經外科、復健科、疼痛科等專科聯合門診。◎時段為每週二下午，限由本院醫生約診。 | | | | | | | | | | |
| 疼痛聯合門診 | ◎神經內科、神經外科、復健科、疼痛科等專科聯合門診。◎時段為每週二下午，限由本院醫生約診。 | | | | | | | | | | |
| 第二醫療大樓一樓 | 內科第二門診區 | 感染科 | 23 | 劉永慶 08682 | 王孝為 11324 (一般內科門診) | 劉永慶 08682 | | | | 王孝為 11324 | |
| | | 家庭醫學科 | 25 | 杜瀛岳 61137 (減重諮詢) | 陳怡夙 08347 | 蔡承諺 61351 | 劉家鴻 08469 | 周碩渠 09140 | 陳怡夙 08347 | 林英欽 08048 (兼職業醫學科) | 劉家鴻 08469 |
| | | 戒菸特別門診 | 26 | 杜瀛岳 61137 | 陳怡夙 08347 | 蔡承諺 61351 | 林英欽 08048 (限約診) | 陳宥玲 61857 (7/7、21) | | 劉顯達 10202 | |
| | | 青少年健康促進門診 | | | | | 林英欽 08048 (限約診) | | | 劉顯達 10202 | 劉家鴻 08469 |
| | | 健康檢查諮詢特別門診 (第一醫療大樓 12 樓健康管理中心) | | 陳怡夙 08347 | 杜瀛岳 61137 | | 莊惠蓉 61538 | 陳筱筠 10003 | 劉家鴻 08469 | 方文芳 61336 | |
| | | 健康檢查門診體檢 (第一醫療大樓 2 樓健康檢查中心) | 健檢 中心 | 周碩渠 09140 | 劉顯達 10202 | | 陳怡夙 08347 | 林英欽 08048 | 周碩渠 09140 | 劉家鴻 08469 | |
| | | 職業醫學科(員工職場健康服務門診) | 27 | | | | | | | 林英欽 08048 (合併於 25 診看診) | |
| | | 過敏免疫風濕科 | 28 | 蔡凱倫 15031 | | | 蔡凱倫 15031 | 蔡凱倫 15031 | 張棋楨 60111 | 蔡凱倫 15031 | |

| 星期四 | | | 星期五 | | | 星期六 | | |
|--|---|-------------------------------|--|--------------------------------|-----------|--------------------------------------|--------------------------------|----|
| 上午 | 下午 | 夜間 | 上午 | 下午 | 夜間 | 上午 | 下午 | 夜間 |
| 牙科部諮詢及轉診專線：(02)249-0088 轉 2556 | | | | | | | | |
| | | 董芝廷 09458 (廣復假牙科看診) | 余尚陽 13545 | | | | | |
| 吳政道 10025 (牙周病科看診) | 黃茂栓 08686 | 曹源利 11186 | 林錫奎 09325 | 張維仁 08806 | | | | |
| 黃茂栓 08686 (限約診) (口腔顎面外科看診) | | | | | | | | |
| 黃茂栓 08686 (教學診)(限約診) 賴泓璋 14650 | 黃金聲 09520 | 黃茂栓 08686 | 羅金文 60137 | 黃茂栓 08686 | 黃金聲 09520 | 賴泓璋 14650 | 黃奇卿 61092 (限約診) | |
| 賴泓璋 14650 (口腔顎面外科看診) | | | | | | | | |
| | | 董芝廷 09458 | 黃筱婷 60925 | 曹源利 11186 | | | | |
| 李亞凡 10412 | | | 王本華 60202 | 王本華 60202 (710) | | | | |
| | | | | | | | | |
| 吳政道 10025 | 顏嘉珍 61549 | 林宜欣 14198 | 張維仁 08806 (教學診)(限約診) 林宜欣 14198 (教學診)(限約診) | | | 羅發長 60594 吳政道 10025 (教學診)(限約診) | | |
| | | | | | | 楊晉昱 61339 | 黃慧瑜 08866 (青少年齒顎矯正) | |
| | | | | | | | | |
| | | | | 陳瓊芬 61692 | | | 莊才逸 60198 (限25位) | |
| | 輪值醫師 | | | 輪值醫師 | | | | |
| 黃大森 50001 | 黃大森 50001 | | 黃明裕 60435 | 黃大森 50001 (教學診)(限掛5位) | | 林鴻津 60172 (7/4、18) | | |
| 柯恩生 61135 | 柯恩生 61135 | | 黃大森 50001 | 李信宏 60171 (7/3、17) | | 蔡鵬飛 60173 (7/11、25) | | |
| 黃淑賢 60577 (7/2、9、16) | 黃淑賢 60577 (7/2、9、16) | | 林維讓 60880 | 黃明燦 61546 | | 葉必信 60174 | | |
| 黃茂栓 50045 | 楊雅婷 50212 (7/2、9、23、30) | | 賴弘璋 50279 | 黃慧瑜 50042 | | 許家禎 50046 | | |
| 王榮昌 60451 | 蔡鵬飛 60173 (7/9) | | | 許家禎 50046 | | | | |
| | | | | 賴泓璋 50279 | | | | |
| 胡朝榮 08216 (第一醫療大樓 2樓精神科看診) | 李信謙 08518 (第二醫療大樓 1樓精神科看診) | 林宜正 12023 (第二醫療大樓 1樓精神科看診) | 鄔定宇 08242 (第一醫療大樓 2樓耳鼻喉科看診) | | | | 陳永辰 11469 (第二醫療大樓 1樓精神科看診) | |
| 劉文德 11447 (第一醫療大樓 1樓胸腔科看診) | 黃茂栓 08686 (第一醫療大樓 2樓牙科看診) | | 陳伯岳 61678 (第一醫療大樓 2樓耳鼻喉科看診) | | | | | |
| 陳伯岳 61678 (第一醫療大樓 2樓耳鼻喉科看診) | | | 李耀東 11662 (第一醫療大樓 1樓精神科看診) | | | | | |
| | | | 自費心理師 蔡涵茵 11615 (第二醫療大樓 9樓睡眠中心看診) | | | | | |
| 陳寶濤、張志誠、劉文德 自主神經生理回饋治療/個別心理諮詢與治療(每診限4號, 初診收費800元/1小時) | | | | | | | | |
| | 饒紀倫 08519 (限70號) (第二醫療大樓 5樓復健科看診) | | 鄔定宇 08242 (第一醫療大樓 2樓精神科看診) | | | | | |
| | | | | 林天仁 60038 (第一醫療大樓 1樓神經外科看診) | | | 曾元駒 08513 (第一醫療大樓 1樓神經外科看診) | |
| | | | | | | | | |
| | 劉永慶 08682 | | 王孝為 11324 | 劉永慶 08682 | | | | |
| 周碩渠 09140 | 林英欽 08048 (高齡門診) | 林英欽 08048 (限約診) | 杜瀛岳 61137 (減重諮詢) | 劉家鴻 08469 | 陳筱筠 10003 | 劉顯達 10202 (限75號) | | |
| 林珮琪 60411 | 莊惠蓉 61538 | | | | | | | |
| 周碩渠 09140 | 林英欽 08048 | | 杜瀛岳 61137 | 劉家鴻 08469 | 陳筱筠 10003 | 劉顯達 10202 (限75號) | | |
| | | 林英欽 08048 (限約診) | | | | | | |
| 劉顯達 10202 | 陳宥玲 61857 | | 方文芳 61336 | 陳筱筠 10003 | | | | |
| 陳怡夙 08347 | 方文芳 61336 | | 劉顯達 10202 | 林英欽 08048 | | | | |
| | 周碩渠 50124 | | | | | | | |
| 蔡凱倫 15031 | 邱啟勝 60273 | 蔡凱倫 15031 | | 邱啟勝 60273 | | | 李荃 61676 | |

慢性處方箋預約領藥(免掛號費)

網路預約：<http://www.shh.org.tw>
電話預約：2249-9961

現場預約：慢性處方箋領藥窗口
批價窗口、藥物諮詢窗口

領藥時間：
藥來速：週一至週五 09:00~12:00
13:30~17:00
週六 09:00~12:00
(開車或騎機車行駛藥來速車道，免下車即可完成批價、領藥，歡迎多加利用。)

藥局：週一至週五 08:00~12:30
13:30~22:00
週六 08:00~14:00

*請於領藥前先行預約，再攜帶健保卡、處方箋，至藥局或藥來速車道批價、領藥。
*當日22時前請完成領藥，逾時需重新預約。

愛心捐款方式



戶名：衛生福利部雙和醫院
(委託臺北醫學大學興建經營)

- 1、社工基金專戶：
劃撥帳號：50104768(中華郵政)
聯絡人：社工室 陳孟昀小姐
(分機：2403)
- 2、捐款專戶：
台新商業銀行-中和分行
帳號：20201010123456
聯絡人：秘書室 李佩芸小姐
(分機：8814)

104年5月份捐款芳名錄

| 捐贈收入-社工基金 | |
|--|--------|
| 劉金來 | 10,000 |
| 其他金額： 吳宏蘭、李容、林月霞、張富田全家、林沛榕、林胡來好、林燕鳳、廖榮優全家、柯欣蓉、紀玉玲、紀忠政、紀淳獻、胡何鳳鶯、張家毓、曹莉莉、許明智、陳素惠、陳嘉銘、陳碧鳳、無名氏、廖桂翌全家、廖國程、劉林玉娥、劉錦祥、鄭秋茵、蕭雅云 | |

| 捐贈收入-其他 | |
|---|--|
| 其他金額： 周英朗、順新救護車有限公司、張哲瑜、吳心蕙、劉燦宏、石公燦、張琮暉、和豐國際行銷股份有限公司、胡嘉玲 | |

感謝善心人士捐款

| 診區 | 科別 | 診間 | 星期一 | | | 星期二 | | | 星期三 | | | | | |
|----------|--|---|---|---------------------------------|--------------------------|--------------------------|---|---|----------------------------|---|---|----------------------------|---|------------------------|
| | | | 上午 | 下午 | 夜間 | 上午 | 下午 | 夜間 | 上午 | 下午 | 夜間 | | | |
| 第二醫療大樓一樓 | 內科第二門診區 | 胸腔內科 | 29 | 李俊年 08057 | 陳資濤 09330 | 張志誠 09005 (睡眠呼吸障礙) | 馮博皓 13199 (肺癌) | | 李俊年 08057 | 張志誠 09005 (肺癌) | 陳冠元 14388 | 陳資濤 09330 | | |
| | | | 30 | 馮博皓 13199 (一般內科門診) | 李岡遠 13258 | | | 陳資濤 09330 | | | 李岡遠 13258 (肺癌) | | | |
| | | | 31 | | | | 劉文德 11447 (睡眠呼吸障礙) | 劉文德 11447 (睡眠呼吸障礙) | | | | | | |
| | 精神(身心)科門診區 | 精神科(身心科) | 36 | 王俊凱 14073 (成人門診) | 陳永展 11469 (成人精神障礙) | 李耀東 11662 (睡眠障礙) | 陳永展 11469 | 李耀東 11662 (老年精神障礙) | 陳永展 11469 | 劉宜釗 14478 | | | 林佳霏 15115 | |
| | | | 35 | 林佳霏 15115 | 劉宜釗 14478 | | 劉宜釗 14478 | 王俊凱 14073 (睡眠障礙) | 李信謙 08518 | 李信謙 08518 | 馮榕 61851 | | | |
| | | | 33 | 林宜正 12023 | 張勝傑 60887 (兒童心智) | | 辜筱倫 61647 (限12位) | 林佳霏 15115 | | | 鍾國軒 60118 | 林宜正 12023 (兒童心智) | | 臨床心理師 陳盈如 (自費門診) |
| | | | 自費心理諮商特別門診 (二大禮9樓209病房臨床心理室)(限約診) 諮詢專線: 02-2249-0088 轉分機: 70212/70211/70217 | | | 臨床心理師 劉仲彬 (自費門診) | | | 臨床心理師 謝宛霖 (自費門診) | | | | | |
| | 自費伴侶及家庭關係協談 (二大禮9樓209病房家庭治療室)(限約診) 諮詢專線: 02-2249-0088 轉分機: 79214 | | | | | | 社工師-蘇嘉珊 (自費門診) | | | | | | | |
| | 第二醫療大樓二樓 | 代謝疾病及體重管理中心 (諮詢專線: 02-2249-0088 轉分機8761) | 代謝症候群門診 | 3 | | | | | | | | | | |
| | | | | 減重整合門診 | 3 | | 黃銘德 50082 (健診諮詢) | | 王偉 50125 (15:00開始看診) | | 蘇彥豪 50095 | | | |
| | | | 營養師免費諮詢(需預約) | | | 營養師免費諮詢(需預約) | | | 營養師免費諮詢(需預約) | | | | | |
| 第二醫療大樓三樓 | 眼科門診區 | 眼科 | 1 | 林怡嬋 09313 (小兒眼科及斜弱視) | 林孟穎 10208 (屈光) | 林孟穎 10208 (屈光) | 沈筠惇 08680 (限90號) (角膜X視網膜) | 沈筠惇 08680 (角膜X視網膜) | 吳廷郁 14304 (視網膜X眼神經) | 許紋銘 08054 (限50號) (眼整形) (眼窩重建) | 陳禾叟 15242 (7/22-29)(視神經) (小兒斜弱視) | 許錫鑫 11069 (限30號X青光眼) | 許紋銘 08054 (7/1限45號) (眼整形X眼窩重建) 許錫鑫 11069 (7/8-15-22-29) (限30號X青光眼) | |
| | | | 2 | 吳嘉敏 11068 (視神經) (葡萄膜炎) | 許錫鑫 11069 (青光眼) | | 林孟穎 10208 (眼整形) | 許紋銘 08054 (限50號) (眼整形) (眼窩重建) | | 吳嘉敏 11068 (視神經) (葡萄膜炎) | 吳廷郁 14304 (視網膜X眼神經) | | | |
| | | | 3 | 吳廷郁 14304 (視網膜) (眼神經) | | | 陳禾叟 15242 (7/21-28)(視神經) (小兒斜弱視) | | | | 許錫鑫 11069 (限30號) (青光眼) | | | |
| | | | 準分子雷射 | | | | | | | | | | | |
| | | | 免費諮詢電話: 0809-016-008 | | | | | | | | | | | |
| | | | 皮膚科門診區 | 皮膚科 | 1 | 李婉若 08250 | 鄒嘉倫 12314 | 葉斯維 60891 | 施怡賢 13263 | 李婉若 08250 (落髮特別門診) | 王逸豪 14404 | 李婉若 08250 (乾癬特別門診) | 鄒嘉倫 12314 | 林欣儀 61140 |
| | 2 | 林欣儀 61140 | | | 王逸豪 14404 | 施怡賢 13263 | 王逸豪 14404 | | | | 曾德朋 60026 (落髮特別門診) | 王逸豪 14404 | 金思穎 11328 | 金思穎 11328 |
| | 3 | | | | | | | | | | | | | |
| | 醫學美容診 (醫學美容中心) | 1 | | | | | | 楊弘旭 60884 | 林明秀 61314 | 李婉若 08250 | 鄒嘉倫 12314 | 曾德朋 60026 | | |
| | | | | ◎植髮、育髮: 李婉若、曾德朋 | | | ◎抽脂、自體脂肪移植: 楊弘旭、葉斯維、周哲毅 | | | ◎狐臭手術: 葉斯維 | | | ◎眼袋、雙眼皮 | |
| 第二醫療大樓五樓 | 復健科門診區 | 復健科 | 1 | 劉燦宏 08055 | 吳錦雲 09442 | 饒紀倫 08519 (限65號) | 吳錦雲 09442 | 陳弘洲 10462 | 黃士瑋 13001 | 饒紀倫 08519 (限70號) | 黃士瑋 13001 | 吳錦雲 09442 | 饒紀倫 08519 (限約診) | |
| | | | 2 | 陳弘洲 10462 | 林育如 14001 | | 陳弘洲 10462 | | | | 吳錦雲 09442 | | | |
| | | | 3 | | | | 林育如 14001 | 黃士瑋 13001 | | | 劉燦宏 08055 | | | 饒紀倫 08519 (限10位) |
| 雷射針灸自費門診 | | | | | | | | | | | | | | |

各科症狀參考表

| | |
|-----------|---|
| 骨科 | 骨折、骨節疼痛、脫臼、骨質炎、關節退化、腰酸背痛、關節炎、骨畸形、骨腫瘤、脊椎病變、小兒骨關節異常、脊椎骨骨折、脊椎側彎、駝背、僵直性脊椎炎畸形、坐骨神經痛、運動傷害、骨質疏鬆症。 |
| 家庭醫學科 | 18歲以上不分性別，凡症狀未明者，均可看診。特別適於初診的篩檢與診斷、一般疾病及慢性病的追蹤治療，並作預防注射及健康檢查評估建議；一般疾病如感冒、頭痛、頭暈、腰痛、疲倦、消化不良、腹瀉、關節痛等；中老年慢性病如高血壓、心臟病、糖尿病、高血脂、痛風、骨質疏鬆、更年期症候群等。 |
| 整形外科 | 美容整形(雙眼皮、去眼袋、隆鼻、狐臭、隆下巴、隆乳、拉皮、抽脂、磨皮、修疤、除痣、除斑)、先天畸形(唇裂、顎裂及各種臉面部畸形、多指症、併指症及其他手部先天畸形)、手外科(一切手部外傷、骨折)、頭頸部腫瘤(良性及惡性腫瘤)、燙傷或疤痕、一般整形(全身皮膚各種良性、惡性腫瘤及潰爛)。 |
| 神經外科 | 頭、脊髓外傷、周邊神經損傷、多汗症、頸或腰椎骨刺合併神經痛、背部疼痛、四肢麻痺、腦瘤、脊椎瘤、腦中風外科治療、動脈瘤、腦脊液靜脈畸形及其他腦血管疾病、頭動脈狹窄、先天性畸形如水胎痕、帕金森氏症、三叉神經痛、坐骨神經痛、半面顏面神經痙攣、加馬刀手術、脊椎微創手術、骨質疏鬆治療。 |
| 一般外科 | 皮膚及皮下腫塊、疝氣、腹痛、腹膜炎、盲腸炎、腸胃炎、膽囊炎、膽結石、肝腫瘤、胰臟癌、甲狀腺疾病、頸部腫塊、腹腔鏡手術。乳房外科:乳房腫瘤塊、乳癌、乳房疾病 |
| 大腸直腸外科 | 大腸直腸腫瘤、便秘、腹瀉、血便、痔瘡、腹痛、肛門瘻管、肛門失禁、骨盆腔腫瘤、腹腔鏡手術、達文西手術 |
| 腫瘤聯合門診 | 頭頸部腫瘤、婦科腫瘤、腫瘤內科、乳房腫瘤、肝膽胰腫瘤、大腸直腸腫瘤、胃部腫瘤、肺及胸腔腫瘤、腦腫瘤、骨癌腫瘤等特別門診。 |
| 血液病門診 | 一般常規血液或血球檢驗、紅血球異常、白血球過多、白血球不足、血小板過多或過少、血癌、淋巴瘤腫大、淋巴瘤、骨腫瘤及其他骨髓異常、紫斑、不明原因出血、血液凝固異常、貧血、多血症、血友病、全部血球不足症及不明原因皮下腫塊或其他疑似血液或血球異常。 |
| 血管外科及淋巴疾病 | 下肢動脈阻塞(包括間歇性跛行、靜止痛、足趾潰瘍或壞死等)、糖尿病足潰瘍、靜脈曲張、靜脈潰瘍、動靜脈瘻管等。 |
| 胸腔外科 | 氣胸(呼吸急促)、肺肋膜積水、肺部腫瘤、肺膿瘍、縱膈腔腫瘤、胸部外傷(撞傷、槍傷、刀傷)、食道疾病(食道癌、灼傷、狹窄等)。 |
| 心臟外科 | 冠狀動脈阻塞、心臟瓣膜狹窄或逆流、細菌性心內膜炎、心包膜積水、心包膜炎、先天性心臟病等。 |
| 小兒科 | 一般兒科疾病及18歲以下之呼吸道疾病、感冒、喉嚨不適、耳朵疼痛、發燒與感染、氣喘、過敏、腸胃道疾病、神經系統疾病、癲癇、抽搐、不自主運動等新生兒疾病、小兒心臟疾病、異位性皮膚炎、健康檢查、預防注射、育嬰指導、健康諮詢。疝氣修補、陰囊水腫切除、隱睾矯正、包皮手術、尿道下裂矯正、泌尿道畸形及尿液逆流矯正、腫瘤切除、胃腸道及肝膽手術、肛門疾病、漏斗胸及雞胸矯正、食道及肺臟手術。 |
| 泌尿科 | 小兒及成人腹股溝疝氣、腰痛及血尿、腎臟結石、輸尿管結石及膀胱結石、攝護腺肥大、小便無力、頻尿、急尿、夜間頻尿、攝護腺發炎、泌尿道發炎(小便疼痛、血尿)、尿失禁、精索靜脈曲張、陰囊腫痛、血精、夜間遺尿(尿床)、包皮過長、隱睾症、男性結紮、男性性功能障礙、男性不孕症、性病、泌尿道腫瘤。 |
| 眼科 | 一般眼疾、視網膜剝離、飛蚊症、眼臉整形重建、雙眼皮手術、眼袋手術、肉毒桿菌之注射、眼瞼下垂、黃斑部病變、白內障、青光眼、斜視、弱視、結膜角膜炎變、角膜移植、視力保健、驗光、眼高腫痛、鼻淚管阻塞、糖尿病眼病變、準分子雷射(矯正近視、遠視、散光、老花)。 |
| 心臟內科 | 高血壓、血脂異常、心絞痛、心肌梗塞、胸痛、胸悶、氣喘(哮喘)、心臟衰竭、心悸、心律不整。 |

| 星期四 | | | 星期五 | | | 星期六 | |
|--|---|---------------------------------|---|--|---|---|--------------------------------|
| 上午 | 下午 | 夜間 | 上午 | 下午 | 夜間 | 上午 | |
| 陳資濤 09330 | 馮博皓 13199 (教學診)(限10位) | 馮博皓 13199 | 張志誠 09005 | 李俊年 08057 | 林啟嵐 09441 (限25號) | 李俊年 08057 | |
| 李岡遠 13258 (肺癌) | | | 李岡遠 13258 (肺癌) | | | | |
| 劉文德 11447 (睡眠呼吸障礙) | | | | | | | |
| 李耀東 11662 (記憶障礙) | 王俊凱 14073 (老年精神障礙) | 劉宜釗 14478 | 李耀東 11662 (老人失智與失眠) | 邱一航 60114 (成人門診) | 王俊凱 14073 | 陳永展 11469 (睡眠障礙) | |
| 林佳霽 15115 | 李信謙 08518 (睡眠障礙) | | 李信謙 08518 | 黃守宏 60155 (睡眠障礙) | | 李信謙 08518 | |
| 辜筱倫 61647 (限12位) | | 林宜正 12023 | 林宜正 12023 (兒童心智) | | | | |
| | | | | | | | |
| | | | 謝安慈 50139 (限50號) | | | | |
| | | | | | | 蘇彥豪 50095 (7/4、18)(限約診) | 黃銘德 50082 (7/11、25)(限約診) |
| 營養師免費諮詢(需預約) | | | 營養師免費諮詢(需預約) | | | | |
| 沈筠惇 08680 (角膜X視網膜) | 許紋銘 08054 (限50號) (眼整型) (眼窩重建) | 吳嘉敏 11068 (視神經) (葡萄膜炎) | 許紋銘 08054 (限50號) (眼整型)(眼窩重建) | 吳嘉敏 11068 (視神經)(葡萄膜炎) | 林怡嬋 09313 (7/3)(限45號) (小兒眼科及斜視) 沈筠惇 08680 (7/10)(角膜X視網膜) 陳禾叟 15242 (7/17、24、31) (視神經X小兒斜視) | 許紋銘 08054 (7/4)(限50號) (眼整型)(眼窩重建) 沈筠惇 08680 (7/18)(角膜X視網膜) 許祺鑫 11069 (7/11、25)(限30號)(青光眼) | |
| 吳廷郁 14304 (視網膜X眼神經) | 林怡嬋 09313 (限45號) (小兒眼科及斜視) | | 林怡嬋 09313 (7/10、24)(限50號) (小兒眼科及斜視) 林孟穎 10208 (7/3、17、31) (屈光X眼整型) | 許祺鑫 11069 (青光眼) | | 林怡嬋 09313 (7/4、18)(小兒眼科及斜視) 林孟穎 10208 (7/11、25)(屈光X眼整型) | |
| 陳禾叟 15242 (7/16、23、30) (視神經X小兒斜視) | | | 陳禾叟 15242 (7/17、24、31) (視神經X小兒斜視) | 賴志忠 60574 (7/10、24)(視網膜) 吳廷郁 14304 (7/3、17、31) (視網膜X眼神經) | | 陳禾叟 15242 (7/18)(視神經X小兒斜視) 吳廷郁 14304 (7/11、25)(視網膜X眼神經) | |
| 院內電話：02-2249-0088 轉 1917 | | | | | | | |
| 葉斯維 60891 | 林欣儀 61140 | 曾德朋 60026 | 李婉若 08250 (靜脈曲張整合門診) | 曾德朋 60026 | 鄒嘉倫 12314 | 曾德朋 60026 | |
| 鄒嘉倫 12314 | 周哲毅 60914 | 王逸豪 14404 | | 施怡賢 13263 (小兒皮膚特別門診) | | 施怡賢 13263 | |
| | | | 翁啟峰 14119 (靜脈曲張整合門診) | 曾德朋 60026 | 鄒嘉倫 12314 | 王逸豪 14404 | 李婉若 08250 |
| 手術：楊弘旭 | | | | | | | |
| 劉燦宏 08055 | 饒紀倫 08519 (限70號) | 陳弘洲 10462 | 黃士璋 13001 (兼遠動傷害復健門診) | 劉燦宏 08055 (兼遠動傷害復健門診) | 劉燦宏 08055 (兼遠動傷害復健門診) | 林育如 14001 | |
| 黃士璋 13001 | 林育如 14001 | | 林育如 14001 | | | | |
| | | | 陳弘洲 10462 | 吳錦雯 09442 | | | |

■ 病歷影本申請流程

1. 受理程序:

①申請方式：可至「關防用印」櫃檯臨櫃申請，或傳真(02)2248-1121申請。

②申請人以病人本人或法定代理人為主。

非本人或法定代理人之申請人，應另檢附病人或法定代理人的委託書。(需檢附病人身分證件正本、健保卡及代理人的身分證件正本。若為法定代理人需出示相關證明文件)

③申請書及委託書可於本院網站下載。

(<http://www.shh.org.tw>)

2. 申請時間：

週一至週五：9:00~18:00

週六：9:00~13:00

(檢驗報告可當日索取，病歷影印需3天)

■ 診斷證明書申請流程

1. 門診：

掛號並經醫師診斷後開立，確認資料無誤後，至批價櫃檯結帳時告知所需份數並用印。

2. 急診：

在急診掛號申請，由急診醫學部醫師開立，確認資料無誤後，至急診櫃檯結帳時告知所需份數並用印。

2. 住院：

在各病房護理站申請，由主治醫師開立，確認資料無誤後，至住出院櫃檯告知所需份數並用印，費用於出院時一併計價。

本院提供「越南語版」與「印尼語版」之各科症狀參考表，歡迎向1樓志工服務台索取！

| | |
|-----------------|--|
| 感染科 | 發燒、咳嗽、小便疼痛困難、全身酸痛、腹瀉、不明熱、上呼吸道感染、肺炎、肺結核、泌尿道感染、感染性腹瀉、腹部膿瘍、中樞神經系統感染、心內膜炎、軟組織發炎、蜂蟻組織炎、骨髓炎。 |
| 胸腔內科 | 咳嗽、咳血、氣喘、胸悶、慢性阻塞性肺疾病、肺結核、肺腫瘤、慢性肺病、肺炎、呼吸道異物取出、塵肺炎、肺症(包括肺氣腫及慢性支氣管炎)、肺膿瘍、支氣管炎及支氣管擴張等各種肺部疾病、膿胸、肋膜炎等各種胸膜疾病與縱膈病變。 |
| 神經科 | 頭痛、頭暈、癱瘓、中風、半身不遂、肌力減退喪失、肢體無力、手腳麻木、頸痛、背痛、腦炎、腦膜炎、肌肉病變、各種神經痛肌肉抽搐、痙攣、手腳顫抖、不自主運動、步調不穩、失語症、意識障礙、癡呆、暈眩、腰酸背痛、眼球運動障礙、顏面神經障礙、職業性神經系統疾病。 |
| 腎臟內科 | 急性慢性腎衰竭之血液透析治療(洗腎)、腹膜透析治療、急性慢性腎功能不全、糖尿病腎病變之防治、高血壓、痛風、泌尿道感染、水腫、蛋白尿、血尿、腰痛。 |
| 風濕免疫科 | 臉頰紅斑、晨間僵硬、關節腫脹、肌肉酸痛、慢性背痛、過敏性鼻炎、氣喘、紅斑性狼瘡、多肌炎、硬皮病、血管炎、類風濕性關節炎、退化性關節炎、痛風、僵直性脊椎炎、肌腱炎等。 |
| 精神科 | 睡眠障礙、憂鬱、焦慮、自律神經失調、恐慌、強迫思考及行為、壓力反應、適應障礙、身心症狀、認知功能障礙、老年精神症狀、幻聽、妄想等精神分裂症症狀、情緒、行為等躁鬱症症狀、酒癮、藥癮等行為及相關精神症狀。自閉症、注意力不足過動症、智能障礙、學習障礙。心理衡鑑、心理治療、家庭及婚姻諮商、生理回饋治療。 |
| 新陳代謝科 | 糖尿病、甲狀腺疾病、痛風、高血壓、高血脂症、骨質疏鬆症、體重異常變化、生長異常、多尿症、劇渴症、心悸、多毛症、全身無力、副甲狀腺疾病、腦下垂體疾病、腎上腺疾病。 |
| 消化內科 (肝膽腸胃科) | 腹痛、腹鳴、腹脹、腹瀉、大便不規則、食慾不振、消化不良、胃酸、胃潰瘍、黑色便、鮮血便、吐血、貧血、吞嚥困難、白色便、B型及C型肝炎、肝硬化、膚色變黃、肝機能異常、肝膽結石。 |
| 耳鼻喉科 | 鼻塞、流鼻血、鼻過敏、鼻竇炎、口腔癌、鼻咽癌、口咽癌、下咽癌、喉癌、甲狀腺腫瘤、頸部腫瘤、鼻息肉、耳鳴、耳痛、耳朵流膿、聽力障礙、暈眩、顏面神經麻痺、吞嚥困難、扁桃腺病變、聲音沙啞、語言障礙、兒童耳鼻喉疾病、感冒。 |
| 婦產科 | 婦科腫瘤、婦癌、一般婦科疾病、婦女泌尿(含尿失禁)、高危險妊娠、生產及產前產後之照顧、懷孕早期篩檢、不孕症、超音波檢查、陰道鏡、子宮鏡、腹腔鏡檢查及手術。 |
| 復健科 | 腦傷(頭部外傷)後遺症、運動傷害、骨科術後復健、心肺復健、燒傷後遺症、手外傷術後復健、腦性麻痺、感覺統合異常、吞嚥困難、發聲矯正、截肢後復健。 |
| 牙科 | 蛀牙、齒內炎症、缺牙、固定或活動假牙製作、牙齒傾倒、牙齒錯咬、牙周手術、牙周組織再生術、特殊合金磨復物、唾液腺及頭頸部良性惡性腫瘤、顏面外傷骨折、顎顏面正顎手術、顫顫關節疾病、人工牙科種植及修復、牙齒排列不整、擁擠、暴突等之齒列矯正。 |
| 皮膚科 | 一般皮膚病、皮膚癬、紅疹、青春痘、禿髮、灰指甲、紅斑性狼瘡、黑斑、雀斑、皮膚腫瘤、多汗症、疣、性病、美容醫學(果酸換膚、雷射除斑、皺紋、痣等)、皮膚美容手術、紫外線治療、冷凍治療。 |
| 特殊需求者 口腔照護中心 | 特別為身心障礙者，提供衛教、塗氟、洗牙、補牙、根管治療、補綴、矯正、牙科手術等口腔與顎顏面疾病之預防、治療及復健。 |

感謝信

這是人生中最難的一天，這是第一眼的感受。因在前天晚上已開始陣痛，這痛第一次體會，令我也很害怕，而日已經痛了整整一天，根本不知道該如何面對接下來的痛，但非常感謝產房的粗體護理師，總是給我鼓勵，也在旁細心的指導我下一步該如何做，讓我可以很放心知道下一步發生的事。

我想，這是我產後最安心時了！因此希望醫院能表揚粗體護理師，更對萬分的感謝她的幫忙。

也謝謝留產房的工作人員，謝謝！

營養室「營養保健講座」

講座地點：第一醫療大樓二樓9診候診區

| 日期 | 時間 | 題目 | 主講人 |
|----------|-------------|------|---------|
| 7/15 (三) | 10:00-10:30 | 低鹽飲食 | 莊世玟 營養師 |

藥劑部「用藥安全講座」

講座地點：第一醫療大樓一樓門診藥局候藥區前

| 日期 | 時間 | 題目 | 主講人 |
|----------|-------------|----------|--------|
| 7/9 (四) | 14:30-15:00 | 認識雲端藥歷 | 莊佳逸 藥師 |
| 7/14 (二) | 14:30-15:00 | 上消化道潰瘍 | 林婕妤 藥師 |
| 7/23 (四) | 14:30-15:00 | 老年人常見眼疾 | 趙雪爾 藥師 |
| 7/28 (二) | 14:30-15:00 | 流感的預防與治療 | 曹景萱 藥師 |

實際衛教時間以藥局門前公布海報為主

小兒部衛教講座

地點：第一醫療大樓二樓小兒科門診候診區和健兒門診外側

| 日期 | 時間 | 主題 | 講師 |
|----------|-------------|-----------------------|---------|
| 7/1 (三) | 10:30-11:00 | 幼兒挑食該如何? | 張乃方 衛教師 |
| 7/8 (三) | 10:30-11:00 | 寶貝發燒時該怎麼辦? | 張乃方 衛教師 |
| 7/10 (五) | 15:00-15:30 | 幼兒用藥安全 | 蕭凱云 藥劑師 |
| 7/15 (三) | 10:30-11:00 | 家有腸病毒小孩該如何? 交通安全宣導 | 張乃方 衛教師 |
| 7/17 (五) | 15:00-15:30 | 家中寶貝何時該添加副食品? | 張乃方 衛教師 |
| 7/22 (三) | 10:30-11:00 | 流感疫苗注射時間及注意事項 | 陳敘良 牙醫師 |
| 7/24 (五) | 15:00-15:30 | 認識夜間磨牙 | 張乃方 衛教師 |
| 7/29 (三) | 10:30-11:00 | 嬰幼兒牙齒保健 | 徐筱婷 牙醫師 |
| 7/31 (五) | 15:00-15:30 | 腹瀉瀉寶的照顧? 沙門氏桿菌感染症狀及照護 | 張乃方 衛教師 |



時間：週一~週五

8:00 ~ 21:00

週六 8:00 ~ 12:00

地點：一樓志工服務台

社會工作室邀請您

(02)2249-0088 轉 2406

葉小姐

◎安寧療護意願登記

◎器官捐贈同意書簽署

復健醫學部減重服務

健康體重管理諮詢專線

肥胖判別、減重飲食、運動減重、減重迷思、減重停滯

★免話費、諮詢費 ★即時線上諮詢 ★個人量身規劃



掃描網路電話QR Code



掃描LINE QR Code

市話、網路skype直撥：0800-367-100

LINE ID搜尋：0800367100

服務時間：每週一~六09:00~21:00

◎EASY SO 曲線雕塑中心：

對象：想透過專業健康有效之方式，達到局部瘦身及體重管理者

諮詢時間：週一~週五9:00~21:00

諮詢電話：(02) 2249-0088轉1614或0966-347-938

減重及代謝性疾病門診

| 診別 | 週一 | 週二 | 週三 | 週五 | 週六 |
|----|-----|----|-----|-----|------------|
| 上午 | | | 蘇彥豪 | 謝安慈 | 黃銘德 蘇彥豪 |
| 下午 | 黃銘德 | 王偉 | | | |

『減重美容塑身中心』開設減重整合門診

星期一至星期五 09:00-17:30，提供

1.減重及代謝性疾病手術諮詢 2.專業身體組成分析

3.雷射溶脂體驗課程

★~健康窈窕減重班，強力募集中~★

洽詢專線：(02) 2249-0088轉8761；(02) 8245-7600

門診地點：第一醫療大樓三樓減重美容塑身中心

iLASIK全雷射視力矯正中心

(美國原廠認證之全雷射iLASIK視力矯正中心)

| 週二、四、六 | 上午 | 沈筠婷醫師 |
|--------|----|-------|
|--------|----|-------|

中心地點：第一醫療大樓三樓減重美容塑身中心

門診地點：第二醫療大樓三樓眼科門診

諮詢電話：(02) 2249-0088轉1917

免費諮詢電話：0809-016008

治療項目：前導波導入飛秒無刀雷射近視矯正

雙和生活保健系列講座

講座日期：每週一、五

講座時間：10:00~10:30

講座地點：週一於第一醫療大樓一樓大廳

週五於第一醫療大樓二樓9診候診區

(糖尿病衛教室候診處)

| 日期 | 題目 | 主講人 |
|----------|---------|---------|
| 7/3 (五) | 認識慢性腎臟病 | 李宜真 衛教師 |
| 7/6 (一) | 銀髮族保健 | 蘇宣丞 護理師 |
| 7/10 (五) | 如何寶貝你雙腳 | 吳宜珊 衛教師 |
| 7/13 (一) | 菸害防制 | 蘇韻如 護理師 |
| 7/17 (五) | 糖尿病飲食原則 | 莊世玟 營養師 |
| 7/20 (一) | 飲食減鹽健康到 | 游雅婷 護理師 |
| 7/24 (五) | 糖尿病用藥迷思 | 蘇羿蓁 藥師 |
| 7/27 (一) | 認識肺結核 | 蘇怡宸 護理師 |
| 7/31 (五) | 胰島素迷思 | 張安妮 醫師 |

二樓健檢中心 體檢項目

| 類別 | 成人健檢 | 一般民眾 | 外籍人士 |
|------|--|---|--------------------------------|
| 對象 | (1)40歲以上 (每三年一次) (2)65歲以上 (每年一次) | 一般勞工體檢、 供膳餐飲人員體檢、 公司新進人員體檢、 駕照審驗體檢、 看護體檢、入住 安養中心體檢…等 | 免費新住民體檢、 乙表體檢、外籍 勞工、外籍教師 |
| 受檢時段 | 週一至週五 下午 13:00-16:00 | 週一至週五 下午 13:00-16:00 | 週一至週五 下午 13:00-15:30 |
| 注意事項 | 請攜帶健保卡；請 空腹(禁食、禁水) 至少 6 小時以上 | 視檢查項目決定 是否空腹 | 不須空腹 |
| 備註 | 不需預約，受檢當日請至一樓掛號，並於開放服務時間內，至現場抽取號碼牌等候叫號報到即可。 ※ 公司新進人員體檢，請攜帶公司受檢項目。 | | |

洽詢電話：(02) 2248-1911

成人健檢

檢查項目：

- 血液檢查：飯前血糖AC、肝功能(SGOT、SGPT)、腎功能(肌酸酐CRTN、腎絲球過濾率eGFR)、膽固醇T-CHO、三酸甘油酯TG、高低密度脂蛋白(HDL、LDL)
- 尿液檢查(蛋白質)
- 身體檢查(身高、體重、身體質量指數BMI、視力、血壓、腰圍…等)
- 簡易憂鬱症篩檢

勞工體檢(勞工委員會規定項目)：

注意事項：

- 請空腹(禁食、禁水)至少6小時以上
- 報告天數：10個工作天(星期六、日不算工作天)

檢查項目：

- 身體檢查(身高、體重、身體質量指數BMI、視力、血壓、腰圍…等)
- 血液檢查：白血球計數W.B.C、紅血球計數R.B.C、血色素Hb、紅血球平均體積 MCV、飯前血糖檢查 AC、肌酸酐、丙酮轉氨基酶 SGPT、三酸甘油酯 TG、總膽固醇 T-CHOL、新進員工-加驗高密度脂蛋白(HDL-C)、定期員工-加驗高、低密度脂蛋白(HDL-C、LDL-C)
- 尿液檢查(尿糖、尿蛋白、潛血)
- 胸部正面X光 Chest PA
- 醫師理學

禮聘賢達

- 主治醫師：急診重症醫學部、兒科部、心臟內科、整形外科、胸腔內科、家庭醫學科、牙科(身心障礙病人)。需具專科/次專科醫師證書，具論文著作、部定教職者佳。
- 104年度第一年住院醫師：內科部、外科部、兒科部。
- 103年度第二年住院醫師：內科部。
- 牙科次專科受訓住院醫師：具牙醫師證書，已完成PGY訓練。
- 藥劑部藥師：大學或碩士以上畢業，具藥師證書。
- 核子醫學科放射師：大學以上醫事放射技術系相關科系畢業，具放射師證書，具輻防證照者為佳。
- 護理人員(急診、內外科ICU、兒科ICU、手術室、血液透析室、各內外婦兒科病房及門診)：具護理師/士證書，具1~3年相關工作經驗者尤佳。
- 精神科急性病房護理人員：具護理師證書，具有相關工作經驗尤佳。
- 產後護理之家病房佐理員(保母)：高中以上畢業，領有丙級保母證明書。
- 牙科護理師：具護理師證書，具牙科經驗者尤佳。
- 健康管理中心遠距離護個案管理師：專科以上畢業，具護理師證書，具健康管理工作或臨床工作經驗者尤佳。
- 醫療品質部管理員：大學或碩士以上醫護、公衛相關學歷畢業者，熟悉文書處理，具英文能力者尤佳。
- 保險組健保申報人員：大學以上畢業，具健康保險協會證照者尤佳。
- 住院組病房書記：專科以上，具護理、醫管、公衛相關學歷畢業者尤佳，病人帳務處理與帳單核發、費用說明與收費，定期庫房盤點、請領等事項。
- 社區醫學部放射師：大學以上醫事放射技術系畢業，具醫事放射師證照，具操作乳房攝影儀器經驗者尤佳。

◎歡迎身心障礙者及原住民加入

◎請備履歷資料及相關證書影本寄：23561新北市中和區中正路291號(人力資源室收)

◎詳情請上網址：

雙和醫院官網 <http://www.shh.org.tw/UI/G/G10200.asp>

◎1111人力銀行

<http://www.1111.com.tw/job-bank/company-description.asp?nNo=51472562>

◎104人力銀行

<http://www.104.com.tw/jobbank/custjob/index.php?r=cust&j=4c3a442734363f2230423a1d1d1d5f2443a363189j99&jobsourc=n104bank1>

癌症免費篩檢 請攜帶健保卡

子宮頸抹片檢查 (每1年1次)

適用對象：30歲以上女性

乳房攝影檢查 (每2年1次)

適用對象：45~69歲女性或40~44歲二等親內曾罹患乳癌者

口腔黏膜檢查 (每2年1次)

適用對象：30歲以上吸菸或嚼食檳榔者

糞便潛血檢查 (每2年1次)

適用對象：50~75歲男女性

諮詢電話：(02) 2249-0088轉1262、1263、2079 (社區醫學部)

雙和醫院交通指引參考資料

●永和→雙和

搭乘公車或永和免費接駁車，於景安、南勢角、頂溪、永安市場捷運站，轉搭本院接駁車。(詳情請見背面資訊)

●板橋→雙和

| | |
|----|--|
| 公車 | ◎搭橘5至雙和醫院站。 ◎搭307、57、625、土城工業區-木柵(中央路、中華路)、793、796至台貿一村，步行或搭本院接駁車。 ◎搭土城-外南、1073至景安捷運站，轉搭本院接駁車。 |
| 捷運 | ◎板橋線→忠孝新生站→中和線，至景安捷運站轉搭本院接駁車。 |
| 開車 | ◎文化路→民生路→中和·中正路→雙和醫院 ◎民生路→64號快速道路【新店方向】→圓通路匝道→中和·中正路→雙和醫院 |

●萬華→雙和

| | |
|----|--|
| 公車 | ◎搭201、214、241、262、307、628、706、275至台貿一村，步行或搭本院接駁車。 ◎搭202至景安捷運站轉搭本院接駁車。 ◎搭5、227、241、248、249、250、262、304(承德線、重慶線)、624、670、706、214至頂溪捷運站轉搭本院接駁車。 |
| 捷運 | ◎板橋線→忠孝新生站→中和線，至景安捷運站轉搭本院接駁車。 |
| 開車 | ◎萬大路→華中橋→中和·景平路→中正路→雙和醫院 ◎和平西路三段→華江橋→板橋·文化路一段→民生路→中和·中正路→雙和醫院 |

●土城→雙和

| | |
|----|--|
| 公車 | ◎搭藍41至雙和醫院站。 ◎搭275、706、625、921、706、8、土城工業區-木柵、三峽-捷運景安站、908至台貿一村，步行或搭本院接駁車。 ◎搭262、625、土城-外南至景安捷運站轉搭本院接駁車。 |
| 捷運 | ◎土城線→忠孝新生站→中和線，至景安捷運站轉搭本院接駁車。 |
| 開車 | ◎金城路→中和·連城路→中正路→雙和醫院 ◎由「土城交流道」→北二高→下中和交流道右轉→中和·中正路→雙和醫院 |

●新店→雙和

| | |
|----|--|
| 公車 | ◎搭橘9至雙和醫院站。 ◎搭8、793、796、土城工業區-木柵(中央路、中華路)至台貿一村，步行或搭本院接駁車。 ◎搭橘1、綠2右、綠2左、綠3、綠6、綠8、202至景安捷運站，轉搭本院接駁車。 |
| 捷運 | ◎新店線→古亭→中和線，至景安捷運站轉搭本院接駁車。 |
| 開車 | ◎復興路→秀朗橋→中和·景平路→中正路→雙和醫院 ◎由「新店交流道」或「新店安坑交流道」→北二高→下中和交流道右轉→中和·中正路→雙和醫院 |

◎ 64 線快速道路(東西向快速道路八里新店線)：從板橋、新莊方向過來的民眾，請於圓通路出口下，即可抵達醫院

免費雙和接駁車

注意事項

■中和線捷運站候車處

- 頂溪站 (1號出口左側) 永安市場站 (出口右轉70公尺)
- 景安站 (出口) 南勢角站 (4號出口臨與南路)

■下方表列適用於週一至週五 ■假日行駛時間另於各路線下方註明

景安、南勢角捷運站

| 雙和 景安 | | 雙和 景安 | | 雙和 景安 | | 雙和 景安 | | 雙和 景安 | | 雙和 景安 | | 雙和 景安 | | 雙和 景安 | | 雙和 景安 | | 雙和 景安 | | 雙和 景安 | |
|-------|-------|-------|-------|-------|-------|------------|-------|-------|-------|-------|-------|-------|-------|-------|-------|-------|-------|-------|-------|-------|-------|
| | 07:00 | 09:20 | 09:30 | 11:50 | 12:00 | 14:20 | 14:30 | 16:50 | 17:10 | 18:40 | 18:50 | 20:50 | 21:00 | 08:00 | 08:10 | 08:15 | 08:17 | 16:00 | 16:10 | 16:15 | 16:17 |
| | 07:10 | 09:30 | 09:40 | 12:00 | 12:10 | 14:30 | 14:40 | 16:10 | 16:20 | 18:50 | 19:00 | 21:00 | 21:10 | 08:30 | 08:40 | 08:45 | 08:47 | 經景安站 | | | |
| 07:10 | 07:20 | 09:40 | 09:50 | 12:10 | 12:20 | 14:40 | 14:50 | 16:30 | 16:40 | 19:00 | 19:10 | 21:10 | 21:20 | 09:00 | 09:10 | 09:15 | 09:17 | 16:10 | 16:20 | 16:25 | 不經過此站 |
| 07:20 | 07:30 | 09:50 | 10:00 | 12:20 | 12:30 | 14:50 | 15:00 | 16:30 | 16:40 | 19:10 | 19:20 | 21:20 | 21:30 | 09:30 | 09:40 | 09:45 | 09:47 | 16:20 | 16:30 | 16:35 | |
| 07:30 | 07:40 | 10:00 | 10:10 | 12:30 | 12:40 | 15:00 | 15:10 | 16:50 | 17:00 | 19:20 | 19:30 | 21:30 | 21:40 | 10:00 | 10:10 | 10:15 | 10:17 | 16:40 | 16:50 | 16:55 | |
| 07:40 | 07:50 | 10:10 | 10:20 | 12:40 | 12:50 | 15:10 | 15:20 | 17:10 | 17:20 | 19:30 | 19:40 | 21:40 | 21:50 | 10:30 | 10:40 | 10:45 | 10:47 | 16:50 | 17:00 | 17:05 | |
| 07:50 | 08:00 | 10:20 | 10:30 | 12:50 | 13:00 | 15:20 | 15:30 | 17:20 | 17:30 | 19:40 | 19:50 | 21:50 | 22:00 | 11:00 | 11:10 | 11:15 | 11:17 | 休息 | | | |
| 08:00 | 08:10 | 10:30 | 10:40 | 13:00 | 13:10 | 15:30 | 15:40 | 17:30 | 17:40 | 19:50 | 20:00 | 22:00 | 22:10 | 11:30 | 11:40 | 11:45 | 11:47 | 19:00 | 19:10 | 19:15 | 19:17 |
| 08:10 | 08:20 | 10:40 | 10:50 | 13:10 | 13:20 | 15:40 | 15:50 | 17:40 | 17:50 | 20:00 | 20:10 | 22:10 | 22:20 | 12:00 | 12:10 | 12:15 | 12:17 | 19:30 | 19:40 | 19:45 | 19:47 |
| 08:20 | 08:30 | 10:50 | 11:00 | 13:20 | 13:30 | 15:50 | 16:00 | 17:50 | 18:00 | 20:10 | 20:20 | 22:20 | 22:30 | 12:30 | 12:40 | 12:45 | 12:47 | 20:00 | 20:10 | 20:15 | 20:17 |
| 08:30 | 08:40 | 11:00 | 11:10 | 13:30 | 13:40 | 16:00 | 16:10 | 18:00 | 18:10 | 20:20 | 20:30 | 22:30 | 22:40 | 休息 | | | | 20:20 | 20:30 | 20:35 | 20:37 |
| 08:40 | 08:50 | 11:10 | 11:20 | 13:40 | 13:50 | 週一至週五 經南勢角 | | 18:10 | 18:20 | 20:30 | 20:40 | 22:40 | 22:50 | 14:00 | 14:10 | 14:15 | 14:17 | 20:30 | 20:40 | 20:45 | 20:47 |
| 08:50 | 09:00 | 11:20 | 11:30 | 13:50 | 14:00 | 16:10 | 16:30 | 18:20 | 18:30 | 20:40 | 20:50 | 22:50 | 23:00 | 14:30 | 14:40 | 14:45 | 14:47 | 21:00 | 21:10 | 21:15 | 21:17 |
| 09:00 | 09:10 | 11:30 | 11:40 | 14:00 | 14:10 | 16:20 | 16:40 | 18:30 | 18:40 | 20:50 | 21:00 | 23:00 | 23:10 | 15:00 | 15:10 | 15:15 | 15:17 | 21:30 | 21:40 | 21:45 | 21:47 |
| 09:10 | 09:20 | 11:40 | 11:50 | 14:10 | 14:20 | 16:40 | 17:00 | 18:30 | 18:40 | 21:00 | 21:10 | 23:10 | 23:20 | 15:30 | 15:40 | 15:45 | 15:47 | | | | |

◎週六行駛時段以綠色 註記 ◎週日行駛時段以●註記 ◎國定假日依門診時間調整

◎週六末班車為 14:00 ◎週日不發車 ◎國定假日依門診時間調整

頂溪、永安市場捷運站

| 雙和 | 永安市場 | 頂溪 | 保生路口 | 四知新城 | 台貿一村 |
|-------|-------|-------|-------|-------|-------|
| 07:00 | 07:15 | 07:20 | 07:26 | 07:35 | 07:38 |
| 08:00 | 08:15 | 08:20 | 08:26 | 08:35 | 08:38 |
| 09:00 | 09:15 | 09:20 | 09:26 | 09:35 | 09:38 |
| 10:00 | 10:15 | 10:20 | 10:26 | 10:35 | 10:38 |
| 11:00 | 11:15 | 11:20 | 11:26 | 11:35 | 11:38 |
| 12:00 | 12:15 | 12:20 | 12:26 | 12:35 | 12:38 |
| 13:00 | 13:15 | 13:20 | 13:26 | 13:35 | 13:38 |
| 14:00 | 14:15 | 14:20 | 14:26 | 14:35 | 14:38 |
| 15:00 | 15:15 | 15:20 | 15:26 | 15:35 | 15:38 |
| 16:00 | 16:15 | 16:20 | 16:26 | 16:35 | 16:38 |
| 17:00 | 17:15 | 17:20 | 17:26 | 17:35 | 17:38 |
| 18:00 | 18:15 | 18:20 | 18:26 | 18:35 | 18:38 |
| 19:00 | 19:15 | 19:20 | 19:26 | 19:35 | 19:38 |
| 20:00 | 20:15 | 20:20 | 20:26 | 20:35 | 20:38 |
| 21:00 | 21:15 | 21:20 | 21:26 | 21:35 | 21:38 |
| 22:00 | 22:15 | 22:20 | 22:26 | 22:35 | 22:38 |

◎週六末班車為 14:00 ◎週日不發車 ◎國定假日依門診時間調整

秀朗線接駁車

| 雙和醫院 | 劉厝 | 得和路 | 秀朗國小 | 秀山國小 | 經建新村 |
|-------|-------|-------|-------|-------|-------|
| 10:00 | 10:20 | 10:23 | 10:26 | 10:30 | 10:33 |
| 15:10 | 15:30 | 15:33 | 15:36 | 15:40 | 15:43 |
| 16:00 | 16:20 | 16:23 | 16:26 | 16:30 | 16:33 |

◎週一至週五依表發車 ◎週六、日及國定假日不發車

土城、壽德新村路線

| 雙和 | 變電所 | 平和里 (延平街) | 壽德新村 | 延和路 | 永豐路口 | 平和里 (金城路) | 防汛路 |
|-------|-------|-----------|-------|-------|-------|-----------|-------|
| 08:00 | 08:10 | 08:15 | 08:20 | 08:25 | 08:30 | 08:35 | 08:38 |
| 09:00 | 09:10 | 09:15 | 09:20 | 09:25 | 09:30 | 09:35 | 09:38 |
| 10:00 | 10:10 | 10:15 | 10:20 | 10:25 | 10:30 | 10:35 | 10:38 |
| 11:00 | 11:10 | 11:15 | 11:20 | 11:25 | 11:30 | 11:35 | 11:38 |
| 休息 | | | | | | | |
| 13:00 | 13:10 | 13:15 | 13:20 | 13:25 | 13:30 | 13:35 | 13:38 |
| 14:00 | 14:10 | 14:15 | 14:20 | 14:25 | 14:30 | 14:35 | 14:38 |
| 15:00 | 15:10 | 15:15 | 15:20 | 15:25 | 15:30 | 15:35 | 15:38 |
| 16:00 | 16:10 | 16:15 | 16:20 | 16:25 | 16:30 | 16:35 | 16:38 |

◎週六末班車為 14:00 ◎週日不發車 ◎國定假日依門診時間調整

附設醫院路線

| 雙和醫院 | 六張犁 | 附設醫院 |
|-------|-------|-------|
| 06:50 | | |
| 09:00 | 09:25 | 09:40 |
| 10:20 | 10:45 | 11:00 |
| 14:00 | 14:25 | 14:40 |
| 15:20 | 15:45 | 16:00 |
| 17:30 | 17:55 | 18:10 |
| 19:00 | 19:25 | 19:40 |
| 20:30 | 20:55 | 21:10 |
| 21:40 | | |

◎週六末班車為 14:00

萬芳醫院路線

| 雙和醫院 | 萬芳醫院 |
|-------|-------|
| 07:00 | |
| 07:40 | 08:20 |
| 12:40 | 13:20 |
| 17:00 | 17:30 |
| 18:15 | 20:00 |
| 21:30 | |

◎週六末班車為 12:40

土城三線

| 雙和醫院 | 海山高工 | 捷連海山站 | 大同工廠 | 長風新城 | 土城農會 | 捷連永寧站 |
|-------|-------|-------|-------|-------|-------|-------|
| 07:00 | 07:03 | 07:06 | 07:10 | 07:13 | 07:20 | |
| 08:00 | 08:20 | 08:23 | 08:26 | 08:30 | 08:33 | |
| 09:40 | 10:00 | 10:03 | 10:06 | 10:10 | 10:13 | |
| 10:50 | 11:10 | 11:13 | 11:16 | 11:20 | 11:23 | |
| 休息 | | | | | | |
| 13:00 | 13:15 | 13:18 | 13:21 | 13:24 | 13:30 | |
| 14:00 | 14:15 | 14:18 | 14:21 | 14:24 | 14:30 | |
| 15:00 | 15:15 | 15:18 | 15:21 | 15:24 | 15:30 | |
| 16:00 | 16:15 | 16:18 | 16:21 | 16:24 | 16:30 | |
| 17:00 | 17:20 | 17:23 | 17:26 | 17:30 | 17:33 | |
| 18:30 | 18:50 | 18:55 | 19:00 | 19:05 | 19:15 | |
| 休息 | | | | | | |
| 20:40 | 20:55 | 21:00 | 21:03 | 21:06 | 21:13 | |
| 21:40 | | | | | 21:33 | |

◎週六末班車為 14:00 ◎週日不發車 ◎國定假日依門診時間調整

板橋線

| 雙和醫院 | 致理技術學院 | 板橋區公所 | 後站商圈 | 民權路口 | 板橋花市 |
|-------|--------|-------|-------|-------|-------|
| | | 07:00 | 07:03 | 07:05 | 07:10 |
| 07:40 | 07:50 | 08:00 | 08:03 | 08:05 | 08:10 |
| 08:40 | 08:50 | 09:00 | 09:03 | 09:05 | 09:10 |
| 09:40 | 09:50 | 10:00 | 10:03 | 10:05 | 10:10 |
| 10:40 | 10:50 | 11:00 | 11:03 | 11:05 | 11:10 |
| 休息 | | | | | |
| 12:40 | 12:50 | 13:00 | 13:03 | 13:05 | 13:10 |
| 13:40 | 13:50 | 14:00 | 14:03 | 14:05 | 14:10 |
| 14:40 | 14:50 | 15:00 | 15:03 | 15:05 | 15:10 |
| 15:40 | 15:50 | 16:00 | 16:03 | 16:05 | 16:10 |
| 16:40 | 16:50 | 17:00 | 17:03 | 17:05 | 17:10 |
| 17:40 | 17:50 | 18:00 | 18:03 | 18:05 | 18:10 |
| 休息 | | | | | |
| 19:40 | 19:50 | 20:00 | 20:03 | 20:05 | 20:10 |
| 20:40 | 20:50 | 21:00 | 21:03 | 21:05 | 21:10 |
| 21:40 | 21:50 | 22:00 | 22:03 | 22:05 | 22:10 |

◎週六末班車為 13:40 ◎週日不發車

◎國定假日依門診時間調整

板橋三線

| 雙和醫院 | 捷連新埔站 | 溪頭 | 華江橋 | 雙十路 | 埔墘 | 員山派出所 |
|-------|-------|-------|-------|-------|-------|-------|
| 07:00 | 07:15 | 07:18 | 07:21 | 07:25 | 07:28 | 07:36 |
| 08:00 | 08:15 | 08:18 | 08:21 | 08:25 | 08:28 | 08:36 |
| 09:00 | 09:15 | 09:18 | 09:21 | 09:25 | 09:28 | 09:36 |
| 10:00 | 10:15 | 10:18 | 10:21 | 10:25 | 10:28 | 10:36 |
| 11:00 | 11:15 | 11:18 | 11:21 | 11:25 | 11:28 | 11:36 |
| 休息 | | | | | | |
| 13:00 | 13:15 | 13:18 | 13:21 | 13:25 | 13:28 | 13:36 |
| 14:00 | 14:15 | 14:18 | 14:21 | 14:25 | 14:28 | 14:36 |
| 15:00 | 15:15 | 15:18 | 15:21 | 15:25 | 15:28 | 15:36 |
| 16:00 | 16:15 | 16:18 | 16:21 | 16:25 | 16:28 | 16:36 |
| 休息 | | | | | | |
| 18:00 | 18:15 | 18:18 | 18:21 | 18:25 | 18:28 | 18:36 |
| 19:00 | 19:15 | 19:18 | 19:21 | 19:25 | 19:28 | 19:36 |
| 20:00 | 20:15 | 20:18 | 20:21 | 20:25 | 20:28 | 20:36 |
| 21:00 | 21:15 | 21:18 | 21:21 | 21:25 | 21:28 | 21:36 |

◎首班車：07:00 ◎末班車：21:00 ◎週六末班車：13:00 ◎週日不發車

◎行車時間僅供參考，發車時間將視實際情況調整。

交通指引

公車

- 「雙和醫院站」：橘 5、橘 9、藍 41、橘 2、242 中和區捷運免費接駁公車 (圓通灰磁→秀山區) 及 (自強國中→橫路里)
- 錦和路「中和站」：橘 3、藍 18、201、241、243

捷運

- 搭乘捷運「中和線」至「頂溪」、「永安市場」、「景安」、「南勢角」站，轉乘「雙和醫院免費接駁車」。
- 搭乘捷運「板橋線」至「新埔」站，於「致理技術學院」、「板橋花市」站牌轉乘「雙和醫院免費接駁車」。
- 搭乘捷運「板橋線」至「府中」站，於「板橋區公所」、「後站商圈」站牌轉乘「雙和醫院免費接駁車」。

開車

- 雙和醫院位於新北市中和區中正路和圓通路交叉口。(中正路 291 號為正門口，圓通路 250 號為急診室入口)



◎其他相關交通指引請參閱 → P18