



# 雙和醫訊

關懷·承諾·創新

## 2014年9月 門診時間表

- ◎血尿不可輕忽 早期膀胱癌警訊
- ◎歡度父親節講座 健康·美觀由我把關
- ◎首位坐月子產婦歡度滿月
- ◎繞道合併瓣膜置換術 解心病
- ◎國際化、專業化的兒腫團隊
- ◎兒癌的守護天使 捍衛病童衝先鋒
- ◎藉助專業 走出創傷後壓力症候群
- ◎歡度中秋 甩開「血油」拒上身
- ◎心臟衰竭也會發生在年輕人身上
- ◎伊波拉威脅 全球不可輕忽
- ◎抗生素治百病?小心偽膜性腸炎!
- ◎掌握黃金時間 搶救心肌梗塞

- ◎看診時段、掛號須知 (第10頁)
- ◎慢性處方箋預約領藥 (免掛號費, 第14頁)



中秋節上午  
正常門診

**服務電話 (02)2249-0088**

- ◎ 急診服務：分機1203
- ◎ 健康諮詢：分機1111
- ◎ 藥物諮詢：分機1157

- ◎ 志工服務：
- 第一醫療大樓志工服務台分機：2420~2421
- 第二醫療大樓志工服務台分機：2422~2423

- ◎ 院長信箱：shh@shh.org.tw
- ◎ 意見反映：分機2403

# 血尿不可輕忽 早期膀胱癌警訊

## 微創手術切除病灶與重建 可望保留排尿功能

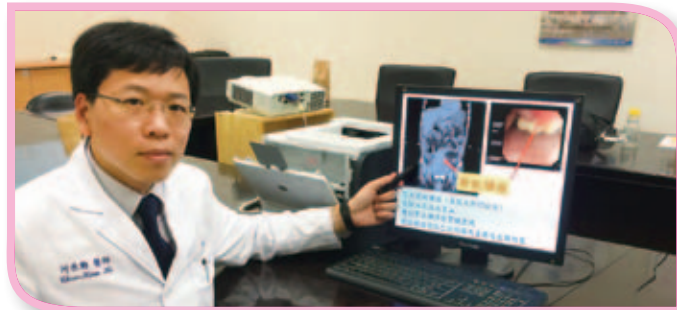

69歲的男性因持續性無痛性血尿，經診斷為膀胱癌，癌細胞已經擴及乙狀結腸，本院泌尿科採用腹腔鏡微創手術進行病灶切除與重建，讓病人得以恢復相關功能。泌尿科何承勳醫師提醒，血尿是膀胱癌的早期症狀，尤其沒有疼痛感的血尿更應提高警覺。

### 出現血尿提高警覺

該名病人去年出現血尿，但因無其他疼痛感，再加上血尿時有時無，直至今年初才至他院就診。經膀胱鏡切片診斷為第二期膀胱癌，當時醫師即建議進行膀胱全切除手術，唯病人對接受手術有所遲疑，未及時接受手術。

近半年，病人陸續出現噁心、食慾不佳、便秘等症狀，幾乎無法進食，體重遽降十幾公斤，至本院就診檢查發現，其癌細胞已侵犯至兩側輸尿管及乙狀結腸，造成腎衰竭及腸阻塞，嚴重影響腎臟與消化功能。

經泌尿科會同直腸外科，進行內視鏡骨盆腔全摘除手術，切除骨盆腔內所有病灶，包括膀胱、攝護腺、乙狀結腸及直腸、淋巴結後，重建其尿路及腸道，術後病人腎功能恢復良好，並恢復進食。

### 達文西手術介入治療

膀胱癌多發生於6、70歲以上的長者，但本院最近也接獲一名近30歲的年輕男性罹患膀胱癌。該名病人為洗腎者，數年前因腎臟癌已經摘除一側腎臟，考慮病情需求，醫師以達文西機械手術切除其膀胱與另一側腎臟。

何承勳醫師指出，腹腔鏡微創手術可有效切除病灶，且傷口小、復原快，病人有機會保留排尿功能，而達文西機器手術較傳統腹腔鏡手術更加精細。唯採用腹腔鏡微創手術需要更高的手術技巧，須由經驗豐富的泌尿外科醫師執行。

早期診斷及治療是提高膀胱癌預後的重要關鍵。何承勳醫師表示，第0期與第1期的膀胱癌只需進行膀胱內腫瘤刮除術，並視情況給予膀胱內化學藥物灌注治療，一般都可得到不錯的預後。若已到第2期則需進行膀胱全切除術，並接受尿路重建，以保留排尿功能。少部分病人可選擇合併化療及放射線治療。一旦到了第3、4期，預後較差。

## 歡度父親節講座 健康·美觀由我把關



父親一直以來都是家庭的重要支柱，在開心過節同時，本院特別於8月份舉辦父親節健康講座，呼籲大家共同關心爸爸們的健康。

父親節講座特別安排泌尿科高偉棠醫師主講「攝護腺肥大與尿失禁」、皮膚科曾德朋醫師主講「落髮知多少？」兩大議題都深受男性朋友所關切。



隨著年齡增長，攝護腺已成為男性常見疾病，講座現場吸引許多民眾聆聽，除了男性民眾外，更有部分女性民眾陪同參與，可見父親的健康對於家庭相當重要。

此外，本院也顧及男性最在意的頂上美觀，教導男性朋友如何保養頭皮，以維持最佳風采。



# 首位坐月子產婦歡度滿月

## 產後護理之家嚴格管控，媽媽放心顧寶寶



為滿足更多婦女朋友的需求，本院第二醫療大樓特別規劃產後護理之家，8月26日並為第一位入住的產婦與小寶寶舉辦滿月趴，媽媽對於本院產後護理之家的嚴格管控，以降低寶寶的感染機率相當滿意。

思妤是入住本院產後護理之家的首位媽咪，不到30歲的她已是兩個孩子的媽媽了。

前後曾在坊間的坐月子中心與醫院附設的產後護理之家坐月子，思妤明顯感到兩者的差別，尤其在感

染控制方面。

入住本院產後護理之家的產婦，除了本身與先生之外，只限特定家人可以進入，其餘訪客一律不得進入房內，以降低小寶寶可能的感染風險。

思妤認為，如果在家坐月子，除了增加家人照顧的困擾，親友來訪也難免會抱寶寶，自己又不好意思拒絕，在本院坐月子期間，這些困擾都可以免除了。

思妤在本院產後護理之家共住了27天，也品嚐本院營養室精心調理坐月子餐，不油膩且多元化的菜色讓她很滿意。此外，護理人員的親和力及積極主動的關心，更讓她覺得異常窩心，更相信自己可以得到優質且安心的調理品質。



## 繞道合併瓣膜置換術 解心病



74歲的老先生常年飽受心臟疾病所擾，月前因胸悶、呼吸困難求診。檢查發現，冠狀動脈嚴重阻塞，連之前曾置放支架處也不能倖免，且合併主動脈瓣膜逆流。經心臟內外科照護團隊討論後，採用冠狀動脈繞道併行瓣膜置換手術，解決病人的心臟問題。

病人賴先生多年前即因冠狀動脈心臟病，於他院接受多次心導管手術，陸續放置4支血管支架，其中包含可降低再阻塞風險的塗藥支架。

本院心臟外科翁啟峰醫師指出，病人三條主要冠狀動脈均有阻塞或狹窄的情形，且置放支架後仍再度阻塞，採用外科手術自身體其他部位摘取替代血管，橋接

主動脈與受阻塞的冠狀動脈，是比較可行的作法。

除了冠狀動脈嚴重阻塞，病人尚有主動脈

瓣膜閉鎖不全的問題，病情較為複雜，手術中一併置換結構缺損的瓣膜。翁醫師表示，主動脈瓣膜逆流讓心臟奮力搏出的血液，不斷逆灌回心臟。雖然病程發展緩慢，但若未及時矯正，持續做白工的心臟終究會衰竭。

藉由縝密的術前計畫，並與胸腔內科、復健科、重症加護科及牙科通力合作下，讓病人順利完成手術並重返生活。

病友賴先生表示，接受手術前，走路時覺得胸口悶、吸不到氣，總得時時深吸氣才會舒服。術後症狀明顯改善，並準備接受第二期心肺復健，增進體能。他認為，很多年長者擔心手術的風險，而捨棄完善治療的機會，若能在專業的建議下，接受合適的治療方式，延長生命並改善生活品質，這樣的選擇是很值得的。

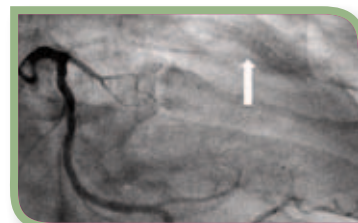

箭頭所指黑色陰影為置放的支架。

# 國際化、專業化的兒腫團隊

禮聘國外專家領軍，整合北醫資源，打造頂尖兒童腫瘤臨床團隊

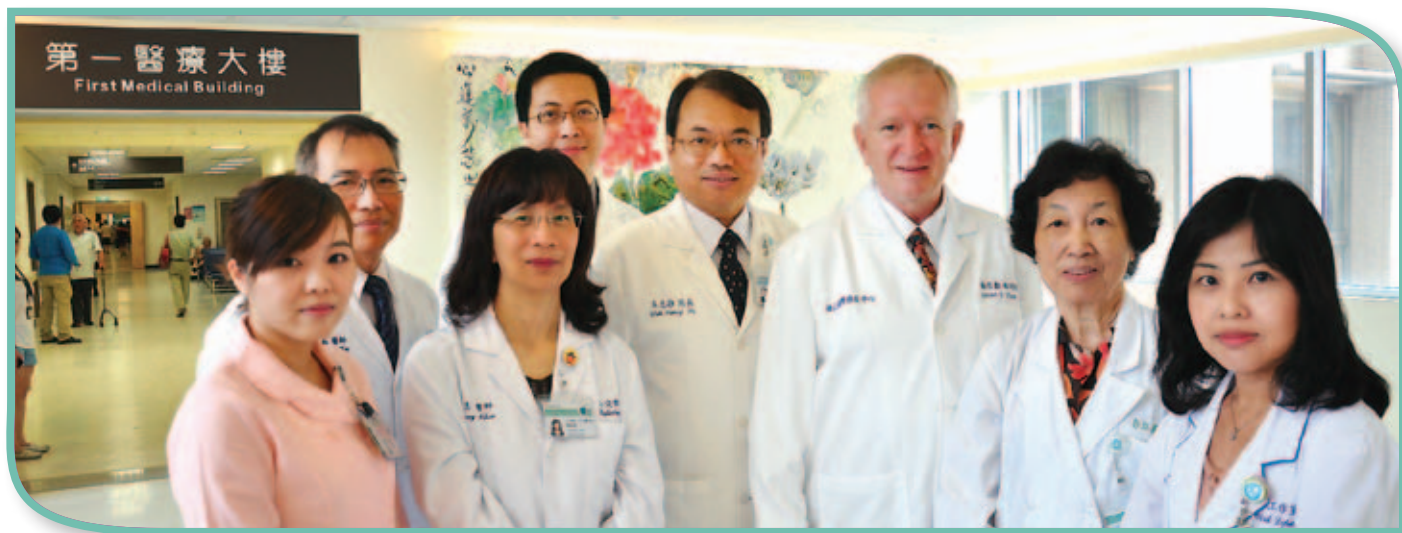

為提供兒童腫瘤病童最佳的醫療照護，提高存活率，臺北醫學大學成立跨領域、多專科的兒童腫瘤臨床團隊，提供以病童與家庭為中心的服務模式。在此團隊中，雙和醫院扮演重要角色，由本院小兒血液腫瘤科陳淑惠醫師擔任主要的負責醫師。

## 提供個別化治療策略

惡性腫瘤是造成兒童死亡的重要疾病，每年有逾100位兒童與青少年因罹患癌症死亡。臺北醫學大學率先成立國內第一個臨床兒童腫瘤團隊，禮聘世界級的兒童腫瘤專家、美國希望之城（City of Hope）癌症醫學中心前執行長梅傑斯（Dr. James S. Miser）擔



任講座教授。

團隊召集雙和、北醫、萬芳三家醫院各領域的專科醫

師，以多專科團隊照護模式，提供每位癌症病童個別化的治療策略。

在兒童腫瘤團隊中，本院承擔重要的任務，負責新診斷兒童癌症病童的住院治療與重症照護。本院小兒血液腫瘤科陳淑惠醫師在此領域投注多年，曾任花蓮慈濟醫院幹細胞中心醫務主任，受本院力邀加入小兒部的陣容。

## 協助病童回歸生活

癌症常年高居國人十大死因之首，雖然兒童罹患癌症比例相對低，卻也不能完全倖免。陳淑惠醫師曾成功治療一名16歲罹患「何杰金氏淋巴瘤」的病童小利，讓小利有機會得以回歸正常的生活。

小利在國三下學期，媽媽發現他越顯消瘦，且容易疲勞，感冒久不痊癒，到本院就醫發現罹患「何杰金氏淋巴瘤」第三期，且因屬頑固性或短期復發的類型，治癒較難，在接受一連串化學治療，及高劑量的「殲滅療法」，並接受自體造血幹細胞移植，才讓病情獲得緩解。

小泰（化名）則是位四歲的小男孩，在反覆感冒發燒後，被陳淑惠醫師確診為急性淋巴性白血病，需接受化學治療，療程約2-3年。

一開始小泰的父母難以接受，在陳醫師細心解釋及耐心診療下，小泰的病況有了明顯進步。陳醫師說：「小泰是個勇敢的孩子，每每看他笑著向我跑來，拉拉我的衣角，牽著我的手，我知道我一定能看著他健康長大！」

兒童腫瘤臨床團隊提供的不僅是最優質的醫療診治、最先進的醫療儀器、最舒適的診療環境，更提供全方位的支持，以提升病童的生活品質，讓孩子們在團隊的照顧之下，得以重拾屬於他們的健康與笑容！

# 梅傑斯教授 兒癌的守護天使

臺北醫學大學兒童腫瘤臨床團隊邀請享有國際著名的小兒腫瘤學專家、國際醫事顧問梅傑斯教授 (Dr. James S. Miser) 擔任講座教授，全力投入兒童固態腫瘤臨床研究，並結合北醫體系三家醫院的照護資源，打造高規格的臨床團隊。梅傑斯教授同時也是臺北醫學大學臺北癌症中心顧問。

梅傑斯教授是世界級的兒童腫瘤專家，曾任美國希望之城 (City of Hope) 癌症醫學中心執行長。梅傑斯教授是美籍小兒腫瘤專家，然其愛心不受地域所限，在亞洲領養多名弱勢孩童，長年往返亞洲各地。他總是帶著一條上面有許多孩子圖樣的領帶、和藹地笑著說：「我的孩子在這裡」。

梅傑斯教授指出，北醫體系團隊對於兒童腫瘤的醫療照護及臨床研究的投入不遺餘力，讓他願意無反顧地與這個團隊共同守護需要幫助的孩童們。

孩子是父母永遠的寶貝，尤其在少子化的今天，父母都希望能給予孩子最好的醫療照護，梅傑斯教授

強調，一支優質高效率團隊的運作不只提供醫療專業，更不可忽視病人身、心、靈的照護，他期望打造的正是可以提供病人全方位照護的團隊。

兒童腫瘤臨床團隊成立之初即強調發展固態腫瘤多專科治療的重要性。梅傑斯教授過去曾擔任美國兒童癌症研究群 (CCG) 多個固態腫瘤治療委員會的召集人。

梅傑斯教授目前仍活躍於美國各大兒童癌症



醫療組織，與全美國兒童腫瘤專家研究如何治療兒童白血病與固態腫瘤，專長為兒童血液疾病與兒童癌症，曾獲全美最佳小兒科醫師獎。他將以北醫校院多專科團隊治療為基礎，發展轉譯醫學與臨床研究，進而提升兒童癌症的治療成績。

## 陳淑惠醫師 捍衛病童衝先鋒



「感謝陳淑惠醫師，沒有陳淑惠醫師就沒有陳小利。」在慶祝病童重生的活動中，媽媽哽咽著表達對醫師的謝意。

本院小兒血液腫瘤科陳淑惠醫師行醫已逾 20 年，長年投入小兒血液腫瘤的領域，她坦誠，在過程中的確遇到不少挫折，但當自己與病童、家屬得以合力成功對抗病魔，箇中的成就感與喜悅讓她深刻感受到人生的意義。

由於喜歡小朋友，陳醫師選擇當小兒科醫師，而次專科則選定血液腫瘤科為職志。她認為，血液腫瘤科固然冷門，但卻具有挑戰性。

1997 年，陳淑惠醫師到知名的 St. Jude Children's Research Hospital 學習骨髓移植。2003 年並前往哈佛大學附設醫院強化骨髓移植的臨床經驗。

陳醫師曾在馬偕醫院與台北慈濟醫院服務，當得知花蓮慈濟醫院缺小兒血液腫瘤科醫師時，她決定「拋夫棄子」隻身前往花蓮，因為她必須去照顧東部所有的兒癌病人。

在花蓮期間，除了臨床工作之外，她並擔任花蓮慈濟醫院骨髓庫醫務主任一職，負責相關政策的擬訂、建構處理的 SOP (標準作業流程)。

2103 年受本院力邀，陳醫師加入雙和醫院小兒部陣容，她希望在臺北醫學大學兒童腫瘤臨床團隊的支持下得以發揮所長，照顧新北市深受小兒血液腫瘤疾病或其他血液疾病之苦的小朋友們，讓病童們可以免受奔波之苦，即獲得最優質的醫療照護。

# 藉助專業 走出創傷後壓力症候群

症狀持續1個月即需注意，正視需求提供協助

文◎精神科 王俊凱醫師

近期災難事件連續發生，北捷殺人事件、澎湖空難、高雄與新店氣爆，讓社會處於低氣壓的氛圍，尤其事件中不幸的受難者或家屬，更承受難以抒解的悲傷中。當面臨重大不幸事件時，很可能罹患創傷後壓力症候群，必須正視其威脅並加以處理。

創傷者的壓力源主要來自各種的生存威脅。多數人會在1個月內逐漸恢復正常的身心狀態，若症狀持續1個月以上即稱為創傷後壓力症候群。

這段時間若感覺壓力重重，有失眠、反覆想起災難場景、易受驚嚇等現象，且症狀持續1個月以上未

獲得改善，甚至已影響日常生活，即要考慮求助精神科、身心科醫師的協助，讓自己走出創傷的陰霾。

適當的藥物治療及心理輔導是必要的，但這絕不表示創傷者的心理有問題或是罹患精神疾病，因多數人面臨如此重大災難都會無法接受，無須自責或歸罪他人。治療可以協助創傷者很快地走出陰霾。

對於有創傷後壓力症候群的朋友，旁人的支持與陪伴非常重要。給予協助時務必要了解創傷者的個別需求（例如信仰），勿一廂情願地提供自認為必要的協助。善用同理心互相幫助是我們能給彼此最好的生命禮物。

## 創傷後壓力症候群的表現

1. 常感到經驗重現，做惡夢，不由自主回想災難畫面、聲音、氣味，且久久揮之不去。
2. 出現逃避、麻木的現象，不想看相關新聞，甚至出現失憶，對外界的刺激失去興趣、漠不關心。
3. 因自主神經過度亢奮，容易有失眠、生氣、受驚嚇的表現，只要有一點刺激，即會出現很大的驚嚇反應。



精神科醫師  
王俊凱

專長：失眠症、憂鬱症、躁鬱症、

精神分裂症、焦慮症、恐慌症、強迫症、

社交恐懼症、失智症與老年精神疾患、

青少年情緒障礙、藥酒癮、精神流行病學

門診：週一上午 / 週三、四下午 / 週五晚上

醫師簡介

## 雙和醫院乳癌全方位諮詢行動醫院

為提供民眾全方位的醫療服務，舉辦乳癌諮詢服務，涵蓋篩檢、醫療、護理、復健、營養、運動等，歡迎踴躍參加。

日期：9/20（六）

時間：諮詢服務 / 13:00~15:00（12:30開始報到及發放號碼牌）

衛教講座 / 15:00~17:00

講座主題：乳癌病友及家屬如何尋求醫療資源

主講人：雙和醫院內科部暨血液腫瘤科 趙祖怡主任

活動地點：永和國父紀念館（新北市永和區光明里竹林路202號，永和區公所旁）

名額有限，歡迎事先報名。

即日起至9/14日接受報名；報名專線：0800-355-199（週一至週五10:00am-6:00pm）

活動現場提供乳房攝影檢查（民國33年-58年出生之民眾，且兩年內未做過乳房攝影者；當天檢查請攜帶健保IC卡）

## 分心過動兒的「藥」與「不藥」

時間：9/27（六）10:00~12:00

地點：第二醫療大樓九樓（精神科日間照護中心209病房）

報名：(02) 2249-0088 轉 79213 陳小姐



## 板橋二線路線簡圖

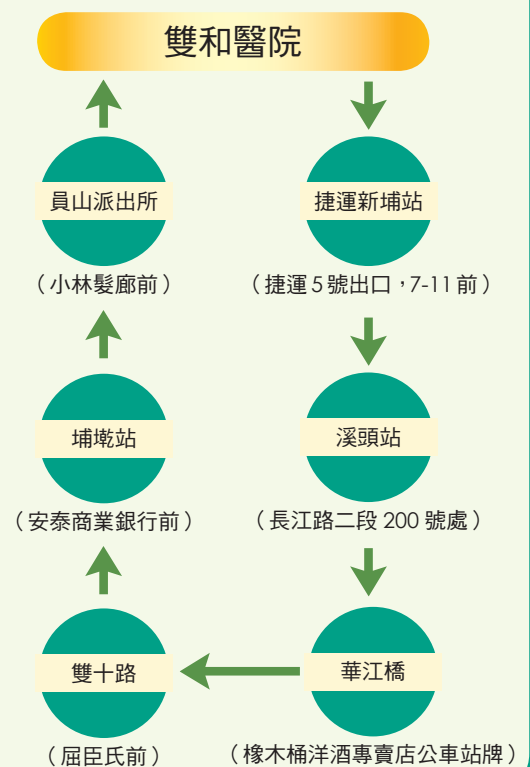

# 歡度中秋 甩開「血油」拒上身

文◎新陳代謝科 張安妮醫師

適逢一連三日的中秋假期，不少人選擇與家人朋友一同聚餐、烤肉，但在享受大魚大肉後，膽固醇很容易悄悄跟上身，在開心過節的同時，也要兼顧自身及家人朋友的健康唷！

血脂異常是指血液中的膽固醇濃度、三酸甘油酯、低密度膽固醇（俗稱壞膽固醇，易引發動脈粥狀硬化）過高，或是高密度膽固醇（俗稱好膽固醇，可移除血液中過多的膽固醇）過低，這些異常情容易引發心血管疾病，包含心肌梗塞、冠狀動脈疾病或腦

中風等問題。

造成血脂異常的原因包括：遺傳基因、年齡、肥胖、飲食習慣不良、飲酒過量、疾病、藥物和缺乏運動等。若病人合併血脂異常及糖尿病，更大幅增加心血管疾病風險。

40歲以上成年人，應至少3年接受一次抽血檢查。若有其他心血管疾病的危險因子，例如：有心血管疾病家族史或血脂異常病史、糖尿病病人、吸菸者、肥胖、高齡長者或已有心血管疾病者，應更積極接受追蹤與治療，以減低日後心血管疾病相關的併發症或死亡率。

## 血脂異常的保健與治療

1. 飲食控制：減少油膩和膽固醇含量高的食物，增加高纖食物的攝取。
2. 健康減重：盡量將身體質量指數 (BMI) 控制在 22 左右。
3. 適當運動：每次至少 30 分鐘，每週至少三次。
4. 戒菸並控制飲酒：抽菸會造成血管壁受傷，引發膽固醇聚集，應立即戒菸；避免酗酒。
5. 藥物治療：若已使用上述方式，卻仍未改善血脂異常，則可考慮藥物治療。



新陳代謝科醫師  
張安妮

**專長：**糖尿病、肥胖、高血脂症、  
甲狀腺疾患、腦垂腺疾患、  
內分泌失調

**門診：**週二、三、六上午 / 週一下午

醫師簡介

## 心臟衰竭也會發生在年輕人身上

肥胖不僅是高血壓、糖尿病、左心室肥大等心臟血管疾病的主要因子。也會增加週邊血管阻力，血液回流不良，導致水腫。若腹部脂肪過高，則會壓迫肺部，導致肺活量下降，造成呼吸窘迫。



38歲的余先生，一年前被診斷出病態性肥胖及阻塞性睡眠呼吸中止症。當時身高165公分、體重145公斤，因嘗試多種減重方式失效，半年後

體重升至170公斤，身體出現下肢嚴重水腫、活動後易喘、無法躺著睡覺及尿意減少而入急診。住院時，新陳代謝科謝安慈主任診斷為病態性肥胖、心衰竭及腎衰竭，建議病人接受減重手術。病人住院期間接受利

尿劑、限水及低熱量飲食治療，成功將體重控制到155公斤，於心衰竭症狀緩解之後接受胃袖狀切除手術。術後半年降至104.8公斤，成功甩肉40.2公斤（減去超重體重49%）。其表示自己是一個樂觀的胖子，不曾因肥胖而自卑，但萬萬沒想到肥胖所導致的合併症會讓他險些喪命。這次走了鬼門關一趟讓父母親擔心實感內疚。衷心感謝外科部黃銘德主任及謝安慈主任的照顧，讓他平安出院並享有更好的生活品質。



黃銘德主任表示，減重手術是治療病態性肥胖最有效的方法。研究顯示，減重手術的風險與腹腔鏡膽囊切除手術相同，但仍需病人在術前與醫師溝通並仔細評估後，選擇最適合的減重方式。

減重手術不僅治療肥胖引起的相關合併症，降低肥胖引起的死亡率，更可大幅改善病人的生活品質。

# 伊波拉威脅 全球不可輕忽

國際已傳致死案例 台灣警戒成立應變小組

文◎感染科 王孝為醫師

在電影「危機總動員」片中，小鎮的居民接連生病，症狀從初期的發燒、嘔吐，到皮膚潰爛、七孔流血，最後終至死亡。事隔多年，同樣的劇情在非洲真實上演，也引發「伊波拉病毒」在台灣出現大規模疫情的疑慮。

「伊波拉病毒」屬線狀病毒，潛伏期約2至21天，傳染方式為接觸受感染果蝠，或是透過中間宿主的野生動物，例如受感染的猴、猿等，再傳染給人。

人與人間傳染是因直接接觸到被感染者或其屍體的血液、分泌物、器官、精液等；或是間接接觸被感染者體液污染的環境。至今尚未有藉由空氣微粒傳播的案例。

建議民眾應維持良好的衛生習慣，經常以肥皂洗手，打噴嚏或咳嗽時則應用紙巾遮掩口鼻。

病毒感染後，初期症狀為突然高燒、嚴重倦怠、肌肉痛、頭痛等，接著出現嘔吐、腹瀉、腹痛、皮膚斑點狀丘疹與出血現象。重症者常伴有肝臟受損、腎衰竭、中樞神經損傷、休克併發多重器官衰竭進而死亡。

檢驗時發現白血球、血小板降低、凝血功能異常與肝功能指數上升。目前沒有特殊的藥物可治療，僅以支

援性療法為主，隔離病人是目前有效防止傳染的方法。

少數零星個案經由境外移入台灣是有可能發生的，但台灣地區經過2003年SARS疫情後，已成立「傳染病防治醫療網」，將傳染病防治網的建構法制化。

以台灣現有條件，只要海關確實執行發燒篩檢等防疫措施，或是民眾自流行區域返國後21天內自主健康管理，疫情應該不致於擴大。

還是得提醒民眾，若出現發燒、嘔吐、腹瀉、皮膚出疹等不適症狀需即刻就醫，並主動告知醫師旅遊史及接觸史。臨床上若發現疑似伊波拉病毒感染應立即收治於隔離病房，並於24小時內通報衛生機關，確實調查與隔離所有親密接觸者。民眾如出現不適症狀請撥打國內免付費防疫專線1922，或0800-001-922洽詢。



**專長：**一般內科性疾病、健康諮詢、發燒、高血壓、糖尿病、一般感冒、流行性感冒、鼻炎、扁桃腺炎、支氣管炎、肺炎、結核病、腸胃炎、發炎、膀胱炎、泌尿道感染、愛滋病、性傳染病、蜂窩性組織炎、骨關節炎、黴菌感染、寄生蟲及旅遊相關疾病

**門診：**週五上午 / 週一、二、三下午

醫師簡介

## 抗生素治百病？小心偽膜性腸炎！

艱難梭狀桿菌是一種常見的細菌，存在於人體腸道內，有些遭感染者會出現腹瀉或嚴重結腸炎等症狀，甚至有致死之虞。

研究證實，偽膜性腸炎病人的糞便中分離出的艱難梭狀桿菌能產生毒素，增加局部腸粘膜血管壁的通透性，使組織缺血壞死，刺激粘液分泌與炎性細胞形成偽膜。

當病人接受廣效型抗生素治療後，抑制腸道正常菌群，使艱難梭狀桿菌迅速繁殖並產生毒素。

長期或正服用抗生素會使腸道內「好」菌被殺死，而艱難梭狀桿菌這種「壞」菌會趁機大量繁殖，並製造有毒物質，這類病人為感染的高風險群。

若年齡大於50歲，在過去1年內住院兩次，使用過抗生素，可能是遭感染的高風險群。需要進一步諮詢的民眾可至本院感染科。

感染科門診：劉永慶醫師：週一、二上午 / 週四、五下午 王孝為醫師：週五上午 / 週一、二、三下午



# 掌握黃金時間

一位61歲男性，突然感到陣發性胸痛，且呼吸困難而至急診，檢查後發現是急性心肌梗塞。緊急接受心導管手術發現其冠狀動脈的左前降支完全阻塞，併發心因性休克，經心導管治療和置放支架後，情況才趨於穩定。

急性心肌梗塞的急救時間是降低死亡率的關鍵。病人在發作6小時內就醫的死亡率為6%，時間越久死亡率越高。如果發作超過12小時後才就醫，死亡率高達16%。當出現疑似心肌梗塞症狀時應立即就醫。

急性心肌梗塞的治療以心導管為主。從下肢股動脈（或上肢橈動脈）插入導管，再將氣球置入冠狀動脈狹窄部位，將氣球擴張以撐開阻塞部位，增加血流量。

## 知識小站——粥樣斑塊

過多的脂肪沉積在供血至心臟的動脈管壁內，這些沉積的脂肪稱為斑塊。當斑塊累積使得動脈變窄，即會形成動脈粥樣硬化。

# 搶救心肌梗塞

文◎心臟內科 李欣儒醫師

為防止狹窄部位再度堵塞，可採用冠狀動脈血管支架，以心導管將血管支架送至冠狀動脈狹窄處，以期獲得更好的效果。

病人術後需長期服用抗血小板藥物，並加上其他藥物的輔助，以減少再狹窄的風險。

引發心血管疾病的危險因子包括：抽煙習慣、高血壓、高血脂和高血糖等，這些危險因子會使得病人血管出現粥樣斑塊沉積，引發狹窄。一旦斑塊破裂形成血栓阻塞血管，可能只需短短幾分鐘即會致命。

根據統計，10%的冠狀動脈心臟病人只要發病即會死亡，平常即因加強危險因子的控制。



心臟內科醫師  
李欣儒

**專長：**心臟衰竭、高血壓、心律不整、

冠狀動脈疾病、心導管介入治療

**門診：**週二、五下午 / 週五晚上

醫師簡介

## 新進醫師介紹



皮膚科醫師  
王逸豪

**門診：**週六上午 / 週一、三下午 / 週三、五晚上

新任王逸豪醫師認為皮膚問題五花八門，為讓自己在皮膚專科累積更多經驗，選擇病人狀況較多元的教學醫院服務。

王醫師認為本院皮膚科擁有完善的設備、堅強的醫師陣容，除了提供病人服務外，在研究發展、人才培育等方面也有傲人的成績，是國內一流的皮膚科專科團隊。他期望在本院得以發揮所長，服務更多受皮膚、外觀美容困擾的病人。

**學歷：**國立成功大學醫學系

**經歷：**成大醫院實習醫師

新光吳火獅紀念醫院皮膚科住院醫師

新光吳火獅紀念醫院皮膚科總醫師

**專長：**一般皮膚疾病：青春痘、乾癬、疤痕、蜂窩性組織炎、異位性皮膚炎、雄性禿、白斑、血管炎、皮膚老化、老人斑、溼疹、富貴手等。

**雷射美容：**雀斑、黑斑、曬斑、老人斑、痘疤、胎記、血管瘤、除毛、血管擴張、回春、電波拉皮、肉毒桿菌及玻尿酸注射等醫學美容。



眼科醫師  
吳庭郁

**門診：**週一、四、五、六上午 / 週二、三、五下午 / 週二晚上

眼睛是人類的重要器官之一，生活中大小瑣事都仰賴這對靈魂之窗，眼科新進醫師吳庭郁對於視網膜相關疾病，從診斷到手術施行都有相當的鑽研，亦曾於期刊中發表視網膜相關研究。

吳醫師期望能藉由雙和醫院良好的優勢與本院一起努力，提高在地民眾高品質的服務，以期回饋社區。

**學歷：**國立台灣大學醫學系

**經歷：**台大醫院眼科住院醫師、總醫師

台大醫院眼科視網膜科及眼整形科研修醫師

**專長：**視網膜裂孔、剝離、糖尿病視網膜病變、高度近視視網膜病變、黃斑部病變、白內障手術、眼瞼部疾患診治、青光眼診斷及雷射手術





# 2014年9月門診時間表

備註

◎健康檢查特約門診：限約診者，如有問題  
◎婦產科超音波特約門診：高層次超音波、  
◎健兒門診：現場讀取健保卡報到，時間：

診區	科別	診間	星期一			星期二			星期三				
			上午	下午	晚上	上午	下午	晚上	上午	下午	晚上		
第一醫療大樓一樓	外科門診區	骨科	1	林哲立 11010 (限 65 號)	林哲立 11010			陳加憲 10688	陳加憲 10688 (限 60 號)	陳加憲 10688	黃裕閔 08591 (限 60 號)	黃裕閔 08591 (限 70 號)	
			2	李建和 61142 (限 30 號) (運動傷害特別門診)	戴念國 14205	戴念國 14205 (限 50 號)	曾永輝 10686 (限 70 號)	曾永輝 10686 (限 80 號) (脊椎特別門診)		陳致宇 10207	陳致宇 10207		
			3	李協興 08237 (限 70 號)	黃裕閔 08591		江長蓉 10687			李協興 08237 (限 60 號) (運動傷害特別門診)	陳志華 61338		
		5	吳連禎 12567	吳連禎 12567		邱彥碩 08441 (限 150 號)			戴念國 14205	戴念國 14205			
		神經外科	9	柯金柱 13318	湯其噉 61536	林乾閱 08056 (限 60 號)	蔡行瀚 08004	潘宏基 13063 (加馬刀特別門診)		林乾閱 08056 (限 60 號)			
			10	葉宜憲 08354	羅偉倫 61543	蘇鈺凱 10463	林家璋 08050	林家璋代診 (原師文進門診)	魏立 60203	雷大雅 60563 (小兒神外)	柯金柱 13318	柯金柱 13318	
			11	蘇鈺凱 10463			楊順泰 08512	曾元昀 08513		蘇鈺凱 10463	羅揚嵐 61668		
		脊椎、背痛門診 (神經外科)		柯金柱 13318		林乾閱 08056 (限 60 號)		曾元昀 08513		雷大雅 60563 (小兒神外)	柯金柱 13318	柯金柱 13318	
		腦腫瘤、腦中風、腦血管病變特別門診		葉宜憲 08354			林家璋 08050				羅揚嵐 61668		
		整形外科 (美容外科)	13	劉明孝 60104 (限 50 號)				王柏方 50220 (B1 高壓氧中心看診)		張孟宗 61311 (B1 高壓氧中心看診)			
		問題傷口門診暨高壓氧治療門診 (地下一樓高壓氧中心看診)		張孟宗 61311 (整形外科門診)	傷口換藥 (限約診)						傷口換藥 (限約診)		
		一般及創傷外科	15	蘇彥豪 11066	李清麗 10304 (16 診看診)	譚家偉 13259 (16 診看診)	丘基泰 10305	蔡葵謬 10351 (16 診看診)	張東晟 09432		蘇智銘 08261 (16 診看診)	丘基泰 10305	
		乳房外科		蘇智銘 08261 (16 診看診)		譚家偉 13259 (16 診看診)					蘇智銘 08261 (16 診看診)		
		上消化道外科		蘇彥豪 11066 (15 診看診)	李清麗 10304 (16 診看診)			蔡葵謬 10351 (16 診看診)					
		肝膽胰外科								黃銘德 08142 (15 診看診)			
	內分泌外科				陳信安 11063 (15 診看診)								
	移植外科		蘇彥豪 11066 (15 診看診)		陳信安 11063 (15 診看診)								
	減重外科 (3 樓減重美容塑身中心看診)			黃銘德 50082			王偉 50125 (15:00 開始看診)			蘇彥豪 50095			
	大腸直腸外科		郭立人 60415 (17 診看診)			吳志雄 09800 (限 65 號) (16 診看診)		張東晟 09432 (15 診看診)	魏柏立 60040 (16 診看診)		丘基泰 10305 (15 診看診)		
	小兒外科			黃振盛 60033 (2 樓兒 1 診看診)				高俊玉 13227 (2 樓兒 5 診看診)		高俊玉 13227 (1 樓外 15 診看診)			
	淋巴血管特別門診	20											
	教學門診 (限掛 10 位)	17		李協興 08237		胡朝榮 08216	王孝為 11324			宋立勤 10204			
									蔡岳儒 11065 (9/10、24) (2 樓婦 3 診看診)				
	衛教諮詢門診	19	護理師	護理師		護理師	護理師		護理師	護理師			
	胸腔外科	21		張統優 09262		郭光泰 10205			王良順 10037				
	心臟血管外科	21			翁啟峰 14119				胡珀元 08869	翁啟峰 14119 (20 診看診)			
	泌尿科	22	何承勳 14260	陳冠州 08141 (限 90 號)			何承勳 14260		高偉棠 12319	胡書維 10352			
		23	陳冠州 08141 (限 60 號)	江怡德 11229	劉家宏 09599	吳佳璋 08253	劉家宏 09599	吳佳璋 08253	陳冠州 08141 (限 70 號)	劉家宏 09599	高偉棠 12319		
血液病門診	29	鄭偉宏 13520 (30 診看診)	趙祖怡 10575	謝耀宇 10573 (30 診看診)	鄭偉宏 13520 謝耀宇 10573 (30 診看診)	鄭偉宏 13520	蘇勇誠 09315	蘇勇誠 09315	王韋清 61355	張根湖 12073			
腫瘤聯合門診	29	彭汪嘉康 08211	趙祖怡 10575	趙祖怡 10575	鄭偉宏 13520 謝耀宇 10573 (30 診看診)	鄭偉宏 13520	蘇勇誠 09315	張根湖 12073 (30 診看診)	王韋清 61355	張根湖 12073			
	28	蔡若婷 10576	林讓均 13451		李明憲 09112	李明憲 09112		李明憲 09112					
安寧緩和門診		杜瀛岳 61137 (限約診) (第二醫療大樓 1 樓 23 診看診)	趙祖怡 10575 (29 診看診)			鄭偉宏 13520 (29 診看診)				張根湖 12073 (29 診看診)			
放射腫瘤科門診 (限約診)		李明憲 09112						蔡若婷 10576	蔡若婷 10576				
第一醫療大樓二樓	精神 (身心) 科門診區	精神科 (身心科)	1	王俊凱 14073	陳永展 11469 (成人精神障礙)	李耀東 11662 (睡眠障礙)	陳永展 11469	李耀東 11662 (老年精神障礙)	陳永展 11469	李信謙 08518	王俊凱 14073	李信謙 08518	
			2	林宜正 12023	劉宜釗 14478		劉宜釗 14478			鍾國軒 60118	劉宜釗 14478	黃守宏 60155 (睡眠障礙)	
			3		張勝傑 60887 (兒童心智) (限 20 號)		辜筱倫 61647				林宜正 12023 (兒童心智)		
		自費心理諮商特別門診 (二大樓 9 樓 209 病房臨床心理室) (限約診) 諮詢專線：02-2249-0088 轉分機：702/12/70211/70217				臨床心理師 劉仲彬 (自費門診)			臨床心理師 謝宛霖 (自費門診)			臨床心理師 陳盈如 (自費門診)	
自費伴侶及家庭關係諮詢 (二大樓 9 樓 209 病房家族治療室) (限約診) 諮詢專線：02-2249-0088 轉分機：79214							社工師-蘇嘉珮 (自費門診)						

問題請電洽健檢中心：2249-0088轉分機2251-3 ◎限約診：須與醫師事先約診

波、頸部透明帶、4D超音波，超音波預約專線：2249-0088 轉2984。

間：週一～週五下午13：30-16：30，週六上午08：30-11：30。卡介苗限週五下午13：30-16：30。

	星期四			星期五			星期六
	上午	下午	晚上	上午	下午	晚上	上午
	黃裕閔 08591 (限70號)	黃裕閔 08591		陳加憲 10688	翁佩韋 61136 (關節及運動醫學 特別門診)		林哲立 11010 (限60號)
	曾永輝 10686 (限70號)			陳致宇 10207 (限60號)	陳致宇 10207	陳致宇 10207 (限60號)	
	江長蓉 10687 (限60號)	江長蓉 10687 (脊椎特別門診)	李協興 08237 (限60號)	林哲立 11010 (限60號)	李協興 08237 (膝關節特別門診)		吳連禎 12567
	吳連禎 12567			邱彥碩 08441 (限150號)			
	陳正冠 60037	潘宏基 13063 (加馬刀特別門診)		林乾閱 08056 (限55號)	林乾閱 08056 (限60號)		曾元昀 08513
	曾元昀 08513	葉宜憲 08354		葉宜憲 08354	林天仁 60038	楊順泰 08512	陳淑美 60569
	張成富 61312	張丞圭 11064		林家璋 08050	楊順泰 08512		
	曾元昀 08513			林乾閱 08056 (限55號)	林天仁 60038		曾元昀 08513
		葉宜憲 08354		葉宜憲 08354	楊順泰 08512	楊順泰 08512	
	王柏方 50220 (B1高壓氧中心看診)	張孟宗 61311 (B1高壓氧中心看診)		王柏方 13445	張孟宗 61311 (B1高壓氧中心看診)		黃志宏 08259
				傷口換藥 (限約診)			張孟宗 61311 (整形外科門診)
	譚家偉 13259 (17診看診)	陳信安 11063	李清麗 10304 (16診看診)	蘇彥豪 11066	譚家偉 13259 (16診看診)		陳信安 11063
	吳志雄 09800 (限05號及10診看診)				譚家偉 13259 (16診看診)		蘇智銘 08261 (16診看診)
		李清麗 10304 (16診看診)	李清麗 10304 (16診看診)	蘇彥豪 11066 (15診看診)			
		陳信安 11063 (15診看診)				黃銘德 08142 (15診看診)	陳信安 11063 (15診看診)
	譚家偉 13259 (17診看診)						陳信安 11063 (15診看診)
		陳信安 11063 (15診看診)		蘇彥豪 11066 (15診看診)			陳信安 11063 (15診看診)
							蘇彥豪 50095 (9/6、20)
	張東晟 09432 (15診看診)			丘基泰 10305 (16診看診)	張東晟 09432 (15診看診)		黃銘德 50082 (9/13、27)
						黃振盛 60033 (2樓兒1診看診)	高俊玉 13227 (1樓外17診看診)
	許文憲 60030 (9/4、18) (下肢淋巴水腫) (淋巴血管外科)						
	陳淑惠 13081 (2樓兒5診看診)	馮博皓 13199 (第二醫療大樓1樓 內29診看診)		林裕峯 08681 (第一醫療大樓1樓 內36診看診)	吳美儀 09643		
	陳龍 12566 (2樓內11診看診)	蘇智銘 08261 (9/18)					
	辜筱倫 61647 (9/18、25) (2樓精2診看診)	高偉棠 12319 (9/25)					
	護理師	護理師		護理師	護理師		護理師
	張統優 09262	郭光泰 10205		王良順 10037			
				翁啟峰 14119 (20診看診)		胡珀元 08869	
	高偉棠 12319			江怡德 11229	何承勳 14260		
	吳佳璋 08253	何承勳 14260	陳冠州 08141	陳冠州 08141 (限70號)	吳佳璋 08253	江怡德 11229	劉家宏 09599
	趙祖怡 10575 (限90號)	趙祖怡 10575 張根湖 12073 (30診看診)		謝耀宇 10573	謝耀宇 10573	鄭偉宏 13520	張根湖 12073
	趙祖怡 10575 (限90號)	趙祖怡 10575 張根湖 12073 (30診看診)		蘇勇誠 09315	謝耀宇 10573	鄭偉宏 13520	張根湖 12073
	蔡若婷 10576			林讓均 13451	林讓均 13451		
	蔡若婷 10576 (28診看診)			杜瀛岳 61137 (限約診)(第二醫療大 樓1樓23診看診)		鄭偉宏 13520 (20診看診)	張根湖 12073 (29診看診)
	林讓均 13451	林讓均 13451		李明憲 09112			
	李耀東 11662 (記憶障礙)	李信謙 08518 (睡眠障礙)	劉宜釗 14478	李信謙 08518	邱一航 60114 (成人門診)	王俊凱 14073	陳永展 11469 (睡眠障礙)
	辜筱倫 61647 (9/18、25為教學診，限 推10位)	王俊凱 14073					李耀東 11662 (老人失智與失眠)
			林宜正 12023	林宜正 12023			

日	一	二	三	四	五	六
	1	2	3	4	5	6
7	8	9	10	11	12	13
14	15	16	17	18	19	20
21	22	23	24	25	26	27
28	29	30				

日	一	二	三	四	五	六
			1	2	3	4
5	6	7	8	9	10	11
12	13	14	15	16	17	18
19	20	21	22	23	24	25
26	27	28	29	30	31	

### 看診時間

上午門診 09:00~12:00  
下午門診 14:00~17:00  
夜間門診 18:00~21:00

### 看診報到截止時間

上午門診 11:30  
下午門診 16:30  
夜間門診 20:30

## 掛號須知

### 現場掛號

上午門診 08:00~11:30  
下午門診 13:00~16:30  
夜間門診 17:00~20:30

### 現場號開放抽取號碼牌時間

上午門診 06:00  
下午門診 12:00  
夜間門診 16:00

### 預約掛號

- 自動掛號機 (24小時) 一樓大廳志工服務台旁
  - 網路預約掛號 (24小時) www.shh.org.tw
  - 手機APP (24小時)
  - 語音預約掛號 (24小時) 專線：2248-0098
  - 人工預約掛號 (專線：2248-0607) (僅提供掛號服務，其他服務請撥總機)
- 星期一至星期五 (上、下午) 星期六 (上午)  
上午：08:00~12:00 下午：13:00~17:00

### 當場可掛號時段

- 自動掛號機、網路及電話語音掛號：
  - 上午門診：08:00~11:00
  - 下午門診：13:00~16:00
  - 夜間門診：17:00~20:00
- 人工掛號 (專線2248-0607)：
  - 上午門診：08:00~11:00
  - 下午門診：13:00~16:00

### 門診注意事項：

- 初診病人請先到服務檯填寫「初診基本資料表」再到掛號櫃檯辦理掛號。
- 現場號每診保留10個號碼，可臨櫃抽取號碼牌依叫號順序掛號及使用自動掛號機於當診當時段自行掛號。
- 看診後請先至批價櫃檯批價，再到藥局領藥。
- 掛號完成但無法就診者，請儘早利用網路、手機APP、電話或臨櫃取消或改期。

### 退費需知：

- 請於就醫當日起10日內(不含例假日)
- 於本院門診時間
- 請攜帶健保卡、本院收據、身分證明文件(兒童請帶戶口名簿)
- 至門診批價櫃檯辦理退費(前項缺一或逾期均不受理)。
- 逢月底，請於隔月2號前來辦理退費。

診區	科別	診間	星期一			星期二			星期三			
			上午	下午	晚上	上午	下午	晚上	上午	下午	晚上	
內科第一門診區	心臟內科	1	劉如濟 08051 (限 80 號)	劉如濟 08051 (限 60 號)	胡樟勳 11059	胡樟勳 11059	賴志泓 12315	劉順鑫 08787	劉如濟 08051 (限 80 號)	劉如濟 08051 (限 60 號)	宋立勤 10204 (一般內科門診)	
		2	郝文瑞 08780 (限 60 號)	胡樟勳 11059	高白風 12318	宋立勤 10204	李欣儒 14305	劉如濟 08051 (限 75 號)	劉順鑫 08787 (限 80 號)	郝文瑞 08780 (限 60 號)		
		3	林肇鋒 12000	林肇鋒 12000			洪明佑 08212			高白風 12318	林肇鋒 12000	林肇鋒 12000
		5	洪明佑 08212							賴志泓 12315 (掛號高血壓特別門診)	劉順鑫 08787	
		7	陳致中 08788 (限 80 號)			陳致中 08788 (限 80 號)				陳龍 12566	陳柏志 09182	
	神經科	8	鄒定宇 08242 (限 80 號)	陳柏志 09182	胡朝榮 08216 (限 100 號)	陳龍 12566	陳致中 08788 (限 80 號) (睡眠障礙)		官怡君 11294	梁敬業 61670	黃立楷 10082	
		9	紀乃方 08357 (限 80 號)	游家銘 60109	黃祐賢 09565	紀乃方 08357	黃祐賢 09565	官怡君 11294 (限 80 號) (睡眠障礙)	鄒定宇 08242 (限 80 號) (睡眠障礙)		陳龍 12566	
		10	陳柏志 09182 (限 70 號)									
		11										
	新陳代謝科	12	蔡昆原 60883	謝安慈 08058 (限 100 號)						謝安慈 08058 (限 80 號)	謝安慈 08058 (限 60 號)	
		13	吳忠樸 08786		吳忠樸 08786	陳愛華 61317		蔡昆原 60883 (限 100 號)	吳忠樸 08786		吳秉豪 10457	
甲狀腺超音波特別門診 (限約診) 糖尿病衛教門診 (需新陳代謝科轉介) 營養諮詢門診 (限約診)	15	林俊佃 11661	張安妮 11348	陳愛華 61317	張安妮 11348	吳秉豪 10457	張安妮 11348	張安妮 11348				
		衛教師	衛教師		衛教師	衛教師		衛教師	衛教師			
		營養師	營養師		營養師	營養師		營養師	營養師			
胃腸肝膽科 (消化內科)	17	林志峰 09440	林聖才 09592 (肝膽帶原門診)	陳明堯 08350 (限 80 號)	陳明堯 08350	巫嘉興 10482		鄭勇山 08210		林志峰 09440		
	18	巫嘉興 10482			簡錫淵 09003 (限 60 號)		劉柏均 11602	楊崇聖 13117	李宜霖 61143 (限 80 號)			
	19	廖威宣 11446	劉柏均 11602	楊崇聖 13117	陳盛煊 12639 (限 80 號)			廖威宣 11446		黃洸偉 13401		
肝膽特別門診				陳明堯 08350 (17 診看診)								
耳鼻喉科	1	袁聖博 60916	孫強 13507	孫強 13507	王興萬 10483	孫強 13507	賴盈達 61674	王興萬 10483	詹維軒 60472	袁聖博 60916 (睡眠呼吸障礙手術)		
	2	趙品植 09312 (睡眠呼吸障礙手術)	陳伯岳 12458 (睡眠呼吸障礙手術)	趙品植 09312	陳聰明 09326 (限 20 號) (口腔癌、頭頸部腫瘤特約門診)	趙品植 09312	韋志暉 60462 (鼻整形)	陳聰明 09326	陳聰明 09326 (限約診)			
口腔癌特約門診	2				陳聰明 09326 (限 20 號)							
頭頸部腫瘤門診	2				陳聰明 09326 (限 20 號)			陳聰明 09326 (限約診)				
沙啞及聽障門診					王興萬 10483			王興萬 10483				
鼻炎及打鼾門診 睡眠呼吸障礙 耳鳴及中耳炎門診												
婦門診區	婦產科	1							吳宏明 12576			
		2	楊振銘 09327 (限 60 號)	陳碧華 12025	袁九重 11018 (此診不看產科) (一般門診及抹片快篩)	楊振銘 09327 (限 20 號) (婦女泌尿暨更年期特別門診)	陳芊苈 13292 (限 20 號) (一般門診及抹片快篩)	賴鴻政 13469	薛瑞元 08003	楊振銘 09327 (婦女泌尿暨更年期特別門診)	陳芊苈 13292 (一般門診及抹片快篩)	
	3	張君堯 09567 (高危險妊娠特別門診)	吳宏明 12576	蔡岳儒 11065 (一般門診及抹片快篩)	吳宏明 12576 (一般門診及抹片快篩)	賴鴻政 13469	張君堯 09567 (青少年婦女特別門診)	蔡岳儒 11065 (一般門診及抹片快篩)	蔡岳儒 11065 (9/3、17 一般門診及抹片快篩)	吳宏明 12576 (一般門診及抹片快篩)		
	超音波特約門診 (限約診)	何佩玲 60402	蔡岳儒 11065		蔡岳儒 11065	蔡岳儒 11065		楊振銘 09327				
生殖醫學中心 (六樓)	1	陳碧華 50196 (抹片及不孕症門診)	蘇勇誠 50142 (生育保存諮詢)		陳碧華 50196 (不孕症及一般婦科門診)	吳宏明 50245 (不孕症及一般婦科門診)		陳碧華 50196 (抹片及不孕症門診)				
兒科門診區	小兒部		◎一般兒科：郭雲鼎、林文川、林聖傑、王傳育、方旭彬、簡文彥、黃亮迪、黃琮聖、白家銘、柯和順、吳君山、林佩儀									
		1	方旭彬 11282	黃振盛 60033 (小兒外科)	林佩儀 11283	黃琮聖 09321						
		2	林聖傑 09261	王傳育 10348 (限 20 號)	白家銘 09322	范揚灝 61360	陳淑惠 13081	方旭彬 11282	吳君山 11458	簡文彥 60129	陳淑惠 13081	
		3	郭雲鼎 08052	林文川 09009	簡文彥 60129	王傳育 10348 (限 20 號)	林文川 09009	林聖傑 09261	郭雲鼎 08052	林佩儀 11283	王傳育 10348 (限 20 號)	
		5				柯和順 61671		高俊玉 13227 (小兒外科)		高俊玉 13227 (小兒外科) (1 樓外 15 診看診)		
	小兒神經科		郭雲鼎 08052	王傳育 10348 (限 20 號)		王傳育 10348 (限 20 號)			郭雲鼎 08052			
	小兒感染科			林文川 09009			林文川 09009					
	小兒腸胃科		方旭彬 11282			黃琮聖 09321			方旭彬 11282			
	小兒過敏氣喘免疫科		林聖傑 09261					林聖傑 09261				
	新生兒科				白家銘 09322				吳君山 11458			
	小兒遺傳/新陳代謝科					范揚灝 61360						
	小兒心臟科			簡文彥 60129		柯和順 61671			簡文彥 60129			
	小兒腎臟科			林佩儀 11283					林佩儀 11283			
	小兒血液腫瘤科						陳淑惠 13081			陳淑惠 13081		
	早產兒特別門診											
健兒門診			黃琮聖 09321 (以現場報到順序為主)			白家銘 09322 (以現場報到順序為主)			林文川 09009 (以現場報到順序為主)			

	星期四			星期五			星期六	
	上午	下午	晚上	上午	下午	晚上	上午	
賴志泓 12315				劉順鑫 08787	劉順鑫 08787	賴志泓 12315	郝文瑞 08780	
宋立勤 10204	高白風 12318	郝文瑞 08780 (限 60 號)		高白風 12318	李欣儒 14305	李欣儒 14305	劉順鑫 08787 (限 80 號)	
劉如清 08051 (限 70 號)				洪明佑 08212			胡煒勳 11059	
黃祐賢 09565	李薰華 10107	陳柏志 09182		陳致中 08788 (限 80 號)	柯子翔 11597		官怡君 11294 (睡眠障礙)	
賴曉琳 60600	鄔定宇 08242 (限 80 號 X 頭痛門診)			鄔定宇 08242 (限 80 號) (睡眠障礙)	胡朝榮 08216 (限 100 號) (失智症)		黃祐賢 09565	
胡朝榮 08216 (睡眠障礙) (限 100 號)	邱瑋婷 11440			陳柏志 09182 (動作障礙)			黃立楷 10082 (失智症)	
官怡君 11294 (聽障)				官怡君 11294 (失智症)				
陳龍 12566 (教學診 X 限 10 位)								
張俊仁 60021		謝安慈 08058 (限 80 號)		林俊佃 11661		林俊佃 11661	謝安慈 08058 (限 120 號)	
吳忠撰 08786	林俊佃 11661				吳忠撰 08786		林俊佃 11661 張安妮 11348	
林俊佃 11661	謝安慈 08058			張安妮 11348				
衛教師	衛教師			衛教師	衛教師			
營養師	營養師			營養師			營養師	
劉泮甫 61139	鄭勇山 08210	簡錫淵 09003 (限 70 號)		鄭勇山 08210	廖威宣 11446	巫嘉興 10482	陳明堯 08350	
楊崇聖 13117	賴雨欣 09698			劉柏均 11602 (限掛肝病病人)	簡錫淵 09003 (限 60 號)		林志峰 09440	
陳盛煊 12639 (限 80 號)				黃洗偉 13401			黃洗偉 13401	
				劉柏均 11602 (18 診看診)			陳明堯 08350 (17 診看診)	
孫強 13507	孫強 13507	趙品植 09312		陳聰明 09326	李正順 60885	王興萬 10483	陳聰明 09326	
陳伯岳 12458 (睡眠呼吸障礙手術)				陳伯岳 12458 (睡眠呼吸障礙手術)	賴盈達 61674			
				陳聰明 09326				
	趙品植 09312 (限約診)	李正順 60885 (限約診)				王興萬 10483		
陳伯岳 12458				陳伯岳 12458				
賴鴻政 13469 (限 40 號)								
蔡岳儒 11065 (一般門診及掛片快篩)	袁九重 11018 (此診不看產科) (一般門診及掛片快篩)	陳碧華 12025	袁九重 11018 (婦檢整合門診) (此診不看產科)	陳芊妤 13292 (一般門診及掛片快篩)	楊振銘 09327	楊振銘 09327	楊振銘 09327	
吳宏明 12576 (一般門診及掛片快篩)	陳芊妤 13292 (一般門診及掛片快篩)	鄭敏慧 60890	陳碧華 12025	張君堯 09567	吳宏明 12576 (一般門診及掛片快篩)	張君堯 09567	張君堯 09567	
陳芊妤 13292	何佩玲 60402		楊振銘 09327					
陳碧華 50196 (不孕症及一般婦科門診)	吳宏明 50245 (不孕症及一般婦科門診)			江怡德 50141 (男性不孕)			陳碧華 50196 (掛片及不孕症門診)	
、林佩儀、陳淑惠 ◎兒童重症醫學：郭雲鼎、簡文彥								
黃亮迪 60760 (新生兒科)	陳淑惠 13081 (兒童血液腫瘤聯合門診) (限約診)		吳君山 11458	黃振盛 60033 (小兒外科)	陳淑惠 13081			
林佩儀 11283		黃琮聖 09321	方旭彬 11282	白家銘 09322	吳君山 11458	吳君山 11458		
林聖傑 09261	方旭彬 11282	林文川 09009	王傳育 10348 (限約診)	黃琮聖 09321	郭雲鼎 08052	林聖傑 09261		
陳淑惠 13081 (教學診) (限 10 位)			王傳育 10348 (限約診)			高俊玉 13227 (小兒外科) (1 樓外 17 診看診)		
		林文川 09009			郭雲鼎 08052			
	方旭彬 11282	黃琮聖 09321	方旭彬 11282	黃琮聖 09321				
林聖傑 09261			吳君山 11458	白家銘 09322	吳君山 11458	吳君山 11458		
林佩儀 11283								
陳淑惠 13081 (教學診) (限 10 位)	陳淑惠 13081 (兒童血液腫瘤聯合門診) (限約診)		吳君山 11458	吳君山 11458 (9/19) (限約診 X 兒 1 診看診)		陳淑惠 13081		
	吳君山 11458 (以現場報到順序為主)			郭雲鼎 08052 (以現場報到順序為主)		林佩儀 11283 (以現場報到順序為主)		

## 電話語音掛號 系統操作步驟 (02) 2248-0098 全天候 24 小時開放



- 請輸入您需要的語言：
  - 國語請按 ①；台語請按 ②
- 請輸入您需要的功能：
  - 預約掛號請按 ①
  - 取消預約掛號請按 ②
  - 查詢掛號請按 ③
  - 查詢醫師看診時間請按 ④
  - 快速預約掛號請按 ⑤
- 請選擇使用身分證或病歷號碼：
  - 身分證請按 ①；病歷號碼請按 ②
- 請輸入您的身分證號碼或病歷號碼：
- 請輸入不含英文的 9 位身分證號碼
- 請選擇身分證號英文字母
- 請輸入確認鍵：
  - 正確請按 ①；錯誤請按 "0"。
- 請輸入您要預約日期，請按足四碼：
  - 例如：8 月 8 日則輸入 0808
- 請輸入午別：
  - 上午請按 ①；下午請按 ②；晚上請按 ③。
- 輸入醫師代號或姓名
  - 輸入醫師代號請按 ①；選擇醫師姓名請按 ②
  - 請輸入 5 碼醫師代號或
    - 內科請按 ① 外科請按 ② 婦科請按 ③
    - 兒科請按 ④ 牙科請按 ⑤ 其他專科 ⑥
- 請輸入確認鍵：
  - 正確請按 ①；錯誤請按 "0"。
- 語音回報處理結果：
  - 你掛○月○日星期○，○午，第○○號，○○○醫師，請於當天○○點○○分，到候診室候診。

## 其他相關流程



### 取消預約掛號：

先選擇使用身分證號碼或病歷號碼，輸入證件號碼，系統會播報號碼讓使用者確認，再依語音指示依次輸入取消的日期、午別、醫師代號，輸入完畢後系統會播報相關資料讓使用者確認，確認後系統將進行取消作業，若取消成功將會播報「您已取消」。

### 查詢預約掛號：

先選擇使用身分證號碼或病歷號碼，輸入證件號碼，系統會播報號碼讓使用者確認，確認後系統會進行查詢，依查詢結果播報掛號狀況。

### 查詢醫師看診時間：

可選擇查詢某位醫師二週內的看診時間，或可預約日期內某一天的醫師排班。查詢醫師看診時間，必須輸入醫師代碼，查詢某日醫師排班必須輸入日期，系統會依輸入資料播報查詢結果。

### 快速預約掛號：

先選擇使用身分證號碼或病歷號碼，然後一次輸入預約掛號所需的資料，包括身分證號碼（或病歷號碼）、預約日期、午別、醫師代號共 21 位（18 位）號碼。系統會依輸入資料進行預約掛號，若掛號成功，將會播報使用者的預約掛號的日期、星期、午別、看診號碼、醫師姓名及到診時間。

診區	科別	診間	星期一			星期二			星期三			
			上午	下午	晚上	上午	下午	晚上	上午	下午	晚上	
第一醫療大樓二樓	牙科門診區	一般門診	輪值醫師◎牙科以現場報到為主。◎牙科看診時間較長，敬請見諒。									
		家庭牙醫學科							董芝廷 09458		余尚陽 13545 許家禎 08687 (教學診)(限10位)	
		人工植牙特別門診 (自費門診)	黃茂栓 08686 (口腔顎面外科看診)	黃茂栓 08686		黃茂栓 08686		羅金文 60137 (教學診)(限10位)	張維仁 08806 (牙周病科看診)			
		舒眠鎮靜口腔治療特別門診 (自費門診)										
		口腔顎面雷射美學特別門診 (自費門診)							江錫仁 60100 (限約診)			
		口腔顎面外科	黃茂栓 08686	羅金文 60137 (9/1)(限20位)			黃金聲 09520			黃金聲 09520 (教學診)(限約診)	黃金聲 09520 (黃)	
		口腔內科							郭倍榮 60554			
		口腔癌特診		羅金文 60137 (口腔顎面外科看診)						黃金聲 09520 (限約診) (口腔顎面外科看診)		
		膺復假牙		曹源利 1186 (教學診)(限約診)			黃筱婷 60925	黃筱婷 60925 (限約診)	林哲堂 60138	林錫奎 09325 (教學診)(限約診)	林錫奎 09325 (黃)	
		老人牙科門診				林錫奎 09325 (9/23)						
		全瓷美白牙科 (全瓷冠、貼片)(自費門診)									林錫奎 09325 (膺復假牙科看診)	
		牙周病專科	林宜欣 14198 (限25人)		葛蕙源 13452 (限15人)	張維仁 08806	吳政道 10025		張維仁 08806	呂炫堃 60436		
		齒顎矯正(自費門診)				黃慧瑜 08866 (兒童牙科看診)			盧建勳 60562 (教學診)(限約診)	盧建勳 60562 黃慧瑜 08866 (兒童牙科看診)	黃慧瑜 08866 (黃)	
		牙髓病科專科門診	朱靄玲 10460 (9/29)(限20人)					朱靄玲 10460 (教學診)(限約診)	林玥玟 10349 (9/24)(限15人)			
		兒童牙科		吳芳淳 12455		黃慧瑜 08866 (教學診)(限約診)	黃慧瑜 08866 (教學診)(限約診)			黃慧瑜 08866		
健兒牙科(塗氟、保健)			輪值醫師			輪值醫師		輪值醫師				
第一醫療大樓三樓	減重美容 塑身中心 (諮詢專線：02-2249-0088轉分機8761)	代謝症候群門診	3									
		減重整合門診	3		黃銘德 50082 (健2診看診)		王偉 50125 (15:00開始看診)	蘇彥豪 50095				
		營養師免費諮詢										
第一醫療大樓五樓	牙科門診區	特殊需求者口腔照護中心 (採用約診方式) 請電洽：(02)2249-0088 轉1451或1452		黃大森 50001 (9/8、15、22、29)	江錫仁 50026	黃大森 50001	柯恩生 61135	許丕緒 60168	吳國雄 60170			
				李玉閣 60161 (9/1、15、29)	石公燦 60163	許丕緒 60168	黃大森 50001	吳國雄 60170	郭倍榮 50096			
				林維讓 60880	許恆瑞 61316 (9/1、15)	林維讓 60880	林維讓 60880	翁肇嘉 61128 (9/10、24)	羅金文 60137			
				楊雅婷 61335 (9/22)		蔡鵬飛 60173 (9/23)		許家禎 50046	黃金聲 50048			
								許家禎 50046	許家禎 50046			
第一醫療大樓二樓	睡眠障礙特別門診		趙品植 09312 (第一醫療大樓2樓耳鼻喉科看診)	陳寶濤 09330 (第二醫療大樓1樓胸腔科看診)	張志誠 09005 (第一醫療大樓1樓胸腔科看診)	劉文德 11447 (第二醫療大樓1樓胸腔科看診)	陳致中 08788 (第一醫療大樓2樓神經科看診)	官怡君 11294 (第一醫療大樓2樓神經科看診)	鄒定宇 08242 (第一醫療大樓2樓神經科看診)	黃金聲 09520 (第一醫療大樓2樓牙科看診)(限約診)	袁聖博 60916 (第一醫療大樓2樓耳鼻喉科看診)	
			羅金文 09517 (第一醫療大樓2樓牙科看診)(限約診)	陳伯岳 12458 (第一醫療大樓2樓耳鼻喉科看診)	李耀東 11662 (第一醫療大樓2樓精神科看診)		劉文德 11447 (第一醫療大樓1樓胸腔科看診)					
							自費心理師 蔡涵茵 11615 (第二醫療大樓9樓睡眠中心看診)					
			◎睡眠障礙：陳致中、胡朝榮、李信謙、鄒定宇、陳永展、李耀東、官怡君 ◎兒童青少年睡眠障礙：林宜正 ◎睡眠呼吸障礙手術：趙品植、袁聖博、陳伯岳 ◎止鼾牙套：黃茂栓、羅金文、黃金聲 ◎自費心理諮詢：失眠非									
第一醫療大樓二樓	疼痛特別門診			饒紀倫 08519 (限05號) (第二醫療大樓5樓復健科看診)					饒紀倫 08519 (限05號) (第二醫療大樓5樓復健科看診)			
					林家璋 08050 (第一醫療大樓1樓神經外科看診)							
			◎超音波導引注射：饒紀倫 ◎熱凝療法：曾元昀、林天仁 ◎三叉神經痛及加馬刀治療：林家璋 ◎纖維									
第二醫療大樓一樓	內科第二門診區	家庭醫學科	23	杜瀛岳 61137	陳怡夙 08347	蔡承諱 61351	劉家鴻 08469	周碩渠 09140		陳怡夙 08347	劉顯達 10202	劉家鴻 08469
		戒菸特別門診	25				林英欽 08048 (限約診)				林英欽 08048 (兼職業醫學科)	
		青少年健康促進門診		杜瀛岳 61137	陳怡夙 08347	蔡承諱 61351	劉家鴻 08469	周碩渠 09140		陳怡夙 08347	林英欽 08048 劉顯達 10202	劉家鴻 08469
		健康檢查諮詢特別門診 (第一醫療大樓12樓健康管理中心)			陳怡夙 08347					林英欽 08048 (限約診)	劉家鴻 08469	
		健康檢查門診體檢 (第一醫療大樓2樓健康檢查中心)	健檢中心	周碩渠 09140	劉顯達 10202		陳怡夙 08347	林英欽 08048		周碩渠 09140	劉家鴻 08469	
職業醫學科	26								林英欽 08048 (合併於25診看診)			

	星期四			星期五			星期六
	上午	下午	晚上	上午	下午	晚上	上午
牙科部諮詢及轉診專線：(02)2249-0088 轉 2556							
45 87 位)			董芝廷 09458 (假牙科看診)	余尚陽 13545			
	吳政道 10025 (牙周病科看診)	黃茂栓 08686		林錫奎 09325 (假牙科看診)	張維仁 08806	林錫奎 09325	黃茂栓 08686
	黃茂栓 08686 (口腔顎面外科看診)						黃奇卿 61092 (限約診)
	黃茂栓 08686 (教學診)(限約診)	黃金聲 09520	黃茂栓 08686	羅金文 60137 (限 20 位)	黃茂栓 08686	黃金聲 09520	
		姜又慈 09433	董芝廷 09458	林錫奎 09325 黃筱婷 60925	曹源利 11186	黃金聲 09520 (口腔顎面外科看診)	姜又慈 09433 (教學診)(限 10 位)
				王本華 60202	王本華 60202		
							林錫奎 09325
	吳政道 10025	顏嘉珍 61549	林宜欣 14198 (9/11)(限 25 人)	張維仁 08806 (教學診)(限約診) 林宜欣 6127 (教學診)(限約診) 葛蕙源 13452 (限 15 人)	葛蕙源 13452 (9/5)(限 15 人)	羅發長 60594 (限 10 人) 吳政道 10025 (教學診)(限約診)	葛蕙源 13452 (9/6)(限 15 人)
			洪維欣 14299		洪維欣 14299	楊晉昱 61339	黃慧瑜 08866 (限 25 人)(青少年齒矯正)
					林玥姘 10349 (教學診)(限約診)		
				謝承祐 60235			莊才逸 60198(限 25 人) 黃慧瑜 08866(限 25 人) (齒矯正看診)
		輪值醫師			輪值醫師		
				謝安慈 50139 (限 50 號)			
						蘇彥豪 50095 (9/6、20)	黃銘德 50082 (9/13、27)
	營養師免費諮詢			營養師免費諮詢			營養師免費諮詢
	黃大森 50001 (9/11、18、25)	黃大森 50001		黃大森 50001 (一般門診限掛 5 人)		林鴻津 60172 (9/6、20)	
	柯恩生 61135	柯恩生 61135		黃明裕 60435	李信宏 60171 (9/5、19)	蔡鵬飛 60173 (9/13、27)	
	黃淑賢 60577 (9/11、18、25)	黃淑賢 60577 (9/11、18、25)		許家禎 50046	黃明燦 61546	葉必信 60174	
	黃茂栓 50045 (9/4、18)	楊雅婷 50212			黃慧瑜 50042		
	王榮昌 60451 (9/4、11、25) 林維讓 60880 (9/11)	蔡鵬飛 60173 (9/25)					
16 樓診)	胡朝榮 08216 (第一醫療大樓 2 樓神經科看診)	李信謙 08518 (第一醫療大樓 2 樓精神科看診)	林宜正 12023 (第一醫療大樓 2 樓精神科看診)	鄔定宇 08242 (第一醫療大樓 2 樓神經科看診)		官怡君 11294 (第一醫療大樓 2 樓神經科看診)	
	劉文德 11447 (第二醫療大樓 1 樓胸腔科看診)	黃茂栓 08686 (第一醫療大樓 2 樓牙科看診)		陳伯岳 12458 (第一醫療大樓 2 樓耳鼻喉科看診)		陳永展 11469 (第一醫療大樓 2 樓精神科看診)	
	陳伯岳 12458 (第一醫療大樓 2 樓 耳鼻喉科看診)			自費心理師 蔡涵茵 11615 (第二醫療大樓 3 樓睡 眠中心看診)		李耀東 11662 (第一醫療大樓 2 樓精神科看診)	
◎睡眠呼吸障礙：陳資濤、張志誠、劉文德 失眠非藥物治療/自主神經生理回饋治療/個別心理諮詢與治療(每診限4號，初診收費800元/1小時)							
		饒紀倫 08519 (限 65 號) (第二醫療大樓 5 樓復健科看診)		鄔定宇 08242 (第一醫療大樓 2 樓神經科看診)			
				林仁仁 60038 (第一醫療大樓 1 樓神經外科看診)		曾元均 08513 (第一醫療大樓 1 樓神經外科看診)	
◎纖維肌痛症：饒紀倫							
診。							
	林珮琪 60411			杜瀛岳 61137	劉家鴻 08469	陳筱筠 10003	劉顯達 10202
	周碩渠 09140	林英欽 08048	林英欽 08048 (限約診)				
	周碩渠 09140	林英欽 08048		杜瀛岳 61137	劉家鴻 08469	陳筱筠 10003	劉顯達 10202
			林英欽 08048 (限約診)				
	劉顯達 10202			方文芳 61336			
	陳怡夙 08347	方文芳 61336		劉顯達 10202			劉家鴻 08469
		周碩渠 50124					

## 慢性處方箋預約領藥(免掛號費)

網路預約：<http://www.shh.org.tw>

電話預約：2249-9961

現場預約：慢性處方箋領藥窗口  
批價窗口、藥物諮詢窗口

領藥時間：

藥來速：週一至週五 09:00~12:00

13:30~17:00

週六 09:00~12:00

(開車或騎機車行駛藥來速車道，  
免下車即可完成批價、領藥，歡迎  
多加利用。)

藥局：週一至週五 08:00~12:30

13:30~22:00

週六 08:00~14:00

\*請於領藥前先行預約，再攜帶健保卡、處方  
箋，至藥局或藥來速車道批價、領藥。

\*當日22時前請完成領藥，逾時需重新預約。

## 愛心捐款方式



戶名：衛生福利部雙和醫院

(委託臺北醫學大學興建經營)

1、社工基金專戶：

劃撥帳號：50104768(中華郵政)

聯絡人：社工室 陳孟昀小姐

(分機：2403)

2、捐款專戶：

台新商業銀行-中和分行

帳號：20201010123456

聯絡人：秘書室 胡汶露小姐

(分機：8815)

## 103年7月份捐款芳名錄

捐贈收入-社工基金	
江宏偉	20,000
陳壽俊	10,000
詹存德	10,000
其他金額：蔡銘霞、林文國、盧游阿緞、許明智、簡新東、無名氏、陳碧鳳、蕭雅云、吳宏蘭、詹東山、詹張美雪、張峻毅、張博盛、張馨予、黃鈺娟、陳素惠、林慶勳、林岑虹、吳俊緯、陳昱錡、紀忠政、紀淨獻、紀玉玲	
捐贈收入-其他	
吳寶田	20,000,000
莊玉坪	2,000,000
張登金	1,000,000
莊記工程股份有限公司	1,000,000
朱振輝	308,000
金鋒精密工業股份有限公司	100,000
江錫仁	100,000
黃茂栓	100,000
其他金額： 天明製藥股份有限公司、大川生技企業有限公司、莊玉坪、保吉生化學股份有限公司、許永和、林裕峰、吳志雄、趙祖怡、張丞圭、順新救護車有限公司、聲音音響有限公司、廖澤民、連紅科技有限公司、張碩芳、劉燦宏、寧波市第二醫院、寧波市醫療中心李惠利醫院、湖州市中心醫院、北京保誠醫院管理有限公司、趙博清、趙永清、石公燦、博洽股份有限公司、衛生福利部八里療養院、合作金庫商業銀行中和分行、張瑞仟、彭汪嘉康、許承煬、新北市彭成龍議員、殷文星	

感謝善心人士捐款

診區	科別	診間	星期一			星期二			星期三				
			上午	下午	晚上	上午	下午	晚上	上午	下午	晚上		
第二醫療大樓一樓	內科第二門診區	過敏免疫風濕科	26								張又升 12090 (限70號)		
			27		汪書弘 13421		張又升 12090 (限75號)			張棋楨 60111	汪書弘 13421 (教學診)(限10位)	汪書弘 13421	
			28										
		胸腔內科	29	李俊年 08057	陳資濤 09330	張志誠 09005 (睡眠呼吸障礙)	馮博皓 13199 (肺癌)		李俊年 08057	張志誠 09005 (肺癌)(限90號)			陳資濤 09330
			30	馮博皓 13199 (一般內科門診)	李岡遠 13258		劉文德 11447 (睡眠呼吸障礙)	劉文德 11447 (睡眠呼吸障礙)			李岡遠 13258 (肺癌)		
		感染科	32	劉永慶 08682	王孝為 11324 (一般內科門診)		劉永慶 08682					王孝為 11324	
		腎臟內科	35	邱怡仁 08888		林裕峯 08681	蔡慧芳 08239		邱怡仁 08888	邱怡仁 08888			
		腎臟內科 (腹膜透析診)(限約診)	36	許永和 08060	洪麗玉 10079	蔡慧芳 08239	洪麗玉 10079	許永和 08060	林添松 60341	邱怡仁 08888	許永和 08060	蔡慧芳 08239	吳美儀 09643 (一般內科門診)
		腹膜透 析中心	邱怡仁 08888 (9/1)			洪麗玉 10079 (9/2)	蔡慧芳 08239 (9/2)		林裕峯 08681 (9/3)				
第二醫療大樓三樓	眼科門診區	眼科	1	林怡嬋 09313 (9/1-15-22-29)	許紋銘 08054 (9/1-29) (限45號)	林穎正 61535	王凱 61548	沈筠惇 08680 (9/2-30)	吳廷郁 14304	許紋銘 08054 (9/3-10)(限45號)	吳嘉敏 11068	許紋銘 08054 (9/17-24)(限45號)	
			2	吳嘉敏 11068	吳嘉敏 11068 (9/15-22)		沈筠惇 08680 (9/2-30)	林怡嬋 09313 (9/9-16-23)	吳廷郁 14304	吳嘉敏 11068	王凱 61548 (限約診)		
			3	吳廷郁 14304			林明慧 61666	王凱 61548 (限約診)		林怡嬋 09313 (9/17-24)	吳廷郁 14304 (9/3-10)		
		視網膜門診		吳嘉敏 11068 吳廷郁 14304	吳嘉敏 11068 (9/15-22)		沈筠惇 08680 (9/2-30)	沈筠惇 08680 (9/2-30)	吳廷郁 14304	吳嘉敏 11068	吳廷郁 14304 (9/3-10)	吳廷郁 14304 (9/17-24)	
		青光眼門診					沈筠惇 08680 (9/2-30)						
		眼整形門診		林怡嬋 09313 (9/1-15-22-29)	許紋銘 08054 (9/1-29) (限45號)		沈筠惇 08680 (9/2-30)	沈筠惇 08680 (9/2-30)		許紋銘 08054 (9/3-10)(限45號)			許紋銘 08054 (9/17-24)(限45號)
		小兒眼科及斜弱視		林怡嬋 09313 (9/1-15-22-29)			林怡嬋 09313 (9/9-16-23)			林怡嬋 09313 (9/17-24)			
		眼角膜			許紋銘 08054 (9/1-29) (限45號)					許紋銘 08054 (9/3-10)(限45號)			許紋銘 08054 (9/17-24)(限45號)
		葡萄膜炎		吳嘉敏 11068	吳嘉敏 11068 (9/15-22)	林穎正 61535				吳嘉敏 11068			
		屈光及一般眼科					林明慧 61666						
		眼神經		吳廷郁 14304			王凱 61548	王凱 61548 (限約診) 吳廷郁 14304	吳廷郁 14304		王凱 61548 (限約診) 吳廷郁 14304 (9/17-24)	吳廷郁 14304 (9/17-24)	
		準分子雷射											
		免費諮詢電話：0809-016-008 院內電話											
第二醫療大樓三樓	皮膚科門診區	皮膚科	1	李婉若 08250	鄒嘉倫 12314	葉斯維 60891	施怡賢 13263	李婉若 08250	王逸豪 14404	李婉若 08250 (乾癬特別門診)	鄒嘉倫 12314	林欣儀 61140	
			2	林欣儀 61140	王逸豪 14404	施怡賢 13263 (小兒皮膚 特別門診)	王逸豪 14404		金思穎 11328	曾德朋 60026 (落髮特別門診)	王逸豪 14404		
			3	顏貝珊 60903									
		醫學美容特約門診 (限約診)	1		周哲毅 60914		楊弘旭 60884	林明秀 61314	李婉若 08250	鄒嘉倫 12314	曾德朋 60026		
醫學美容診 (醫學美容中心)		治療項目：回春、淺斑(雀斑、老人斑)、痣、深層斑(太田母斑、顴骨斑)、微血管擴張、縮小毛孔、青春痘及痘疤											
第二醫療大樓五樓	復健科門診區	復健科	1	劉燦宏 08055	吳錦雲 09442	饒紀倫 08519 (限65號)	吳錦雲 09442	陳弘洲 10462	黃士瑋 13001	饒紀倫 08519 (限65號)	黃士瑋 13001	吳錦雲 09442	
			2	陳弘洲 10462	林育如 14001	陳弘洲 10462	陳弘洲 10462	林育如 14001		吳錦雲 09442	饒紀倫 08519 (限約診)		
			3										

## 各科症狀參考表

<b>骨科</b>	骨折、骨節疼痛、脫臼、骨質炎、關節退化、腰酸背痛、關節炎、骨質增生、骨質疏鬆、骨質增生、小兒骨關節異常、脊椎骨骨折、脊椎側彎、駝背、僵直性脊椎炎畸形、坐骨神經痛、運動傷害。
<b>家庭醫學科</b>	18歲以上不分性別，凡症狀不明者，均可看診。特別適於初診的篩檢與診斷，一般疾病及慢性病的追蹤治療，並作預防注射及健康檢查評估建議；一般疾病如感冒、頭痛、頭暈、腰痛、疲勞、消化不良、腹瀉、關節痛等；中老年慢性病如高血壓、心臟病、糖尿病、高血脂、痛風、骨質疏鬆、更年期症狀等。
<b>整形外科</b>	美容整形(雙眼皮、去眼袋、隆鼻、狐臭、隆下巴、隆乳、拉皮、抽脂、磨皮、修眉、除痣、除斑)、先天畸形(唇裂、顴裂及各種臉頰畸形、多指症、併指症及其他手部先天畸形)、手外科(一切手部外傷、骨折)、頸部腫瘤(良性及惡性腫瘤)、燙傷或疤痕、一般整形(全身皮膚各種良性、惡性腫瘤及潰瘍)。
<b>神經外科</b>	頭、脊髓外傷、周邊神經損傷、多汗症、頸或腰椎骨刺合併神經痛、背部疼痛、四肢麻痺、腦瘤、脊椎癌、腦中風外科治療、動脈瘤、腦脊液動脈畸形及其他腦血管疾病、頸動脈狹窄、先天性畸形如水胎瘤、帕金森氏症、三叉神經痛、坐骨神經痛、半面顏面神經症、加馬刀手術、脊椎微創手術、骨質疏鬆治療。
<b>一般外科</b>	一般外科：皮膚及皮下腫塊、疝氣、腹瀉、腹膜炎、盲腸炎、膽囊炎、膽結石、肝膽癌、胰臟癌、甲狀腺疾病、頸部腫塊、腹腔鏡手術、直腸肛門科：痔瘡、血便、肛瘻、便秘、大腸疾病、乳房外科：乳房腫塊、乳癌、乳房疾病。
<b>腫瘤聯合門診</b>	頭頸部腫瘤、婦科腫瘤、腫瘤內科、乳房腫瘤、肝膽胰腫瘤、大腸直腸腫瘤、胃部腫瘤、肺及胸腔腫瘤、腦腫瘤、骨節腫瘤等特別門診。
<b>血液病門診</b>	一般常規血液或血球檢驗、紅血球異常、白血球過多、白血球不足、血小板過多或過少、血虛、淋巴腺腫大、淋巴癌、骨髓瘤及其他骨髓異常、紫斑、不明原因出血、血液凝固異常、貧血、多血症、血友病、全部血球不足症及不明原因皮下腫塊或其他疑似血液或血球異常。
<b>血管外科及淋巴疾病</b>	下肢動脈阻塞(包括間歇性跛行、靜止痛、足趾潰瘍或壞疽等)、糖尿病足潰瘍、靜脈曲張、靜脈潰瘍、動脈脈管炎等。
<b>胸腔外科</b>	氣胸(呼吸急促)、肺肋膿積水、肺部腫瘤、肺膿瘍、縱膈腔腫瘤、胸部外傷(撞傷、槍傷、刀傷)、食道疾病(食道癌、灼傷、狹窄等)。
<b>心臟外科</b>	冠狀動脈阻塞、心臟瓣膜狹窄或逆流、細菌性心內膜炎、心包膜積水、心包膜炎、先天性心臟病等。
<b>小兒科</b>	一般兒科疾病及18歲以下之呼吸道疾病、感冒、喉痛、耳痛、發燒與感染、氣喘、過敏、胃腸道疾病、神經系統疾病、癲癇、抽搐、不自主運動等新生兒疾病、小兒心臟疾病、異位性皮膚炎、健康檢查、預防注射、育嬰指導、健康諮詢、疝氣修補、除膿水腫、切瘻、隱形矯正、包皮手術、尿道下裂矯正、泌尿道畸形及尿道逆流矯正、腫瘤切除、胃腸道及肝膽手術、肛門疾病、漏斗胸及雞胸矯正、食道及腸胃手術。
<b>泌尿科</b>	小兒及成人尿酸高、腰痛及血尿、腎臟結石、輸尿管結石及膀胱結石、攝護腺肥大、小便無力、頻尿、急尿、夜間頻尿、攝護腺發炎、泌尿道發炎(小便疼痛、血尿)、尿失禁、精索靜脈曲張、陰囊腫痛、血精、夜間遺尿(尿床)、包皮過長、隱形矯正、男性結紮、男性性功能障礙、男性不孕症、性病、泌尿道腫瘤。
<b>眼科</b>	一般眼疾、視網膜剝離、飛蚊症、眼瞼整形重建、雙眼皮手術、眼袋手術、肉毒桿菌之注射、眼瞼下垂、黃斑部病變、白內障、青光眼、斜視、弱視、結膜角膜炎、角膜移植、視力保健、驗光、眼藥水、鼻淚管阻塞、糖尿病眼病、準子雷射(矯正近視、遠視、散光、老花)。
<b>心臟內科</b>	高血壓、血脂異常、心絞痛、心肌梗塞、胸痛、胸悶、氣喘(哮喘)、心臟衰竭、心悸、心律不整。
<b>感染科</b>	發燒、咳嗽、小兒疝痛、全身酸痛、腹瀉、不明熱、上呼吸道感染、肺炎、肺結核、泌尿道感染、感染性腹瀉、腹部膿瘍、中樞神經系統感染、心內膜炎、軟組織發炎、蜂蟻組織炎、骨質炎。



	星期四			星期五			星期六	
	上午	下午	晚上	上午	下午	晚上	上午	
	張又升 12090 (限 65 號)	邱啟勝 60273	張又升 12090 (限 80 號)	汪書弘 13421	邱啟勝 60273		汪書弘 13421	
	劉文德 11447 (睡眠呼吸障礙)							
	陳資濤 09330	馮博皓 13199 (教學診)(限 10 位)	馮博皓 13199	張志誠 09005	李俊年 08057	林啟嵐 09441 (限 25 號)	李俊年 08057	
	李岡遠 13258 (肺癌)			李岡遠 13258 (肺癌)			陳冠元 14388	
		劉永慶 08682		王孝為 11324	劉永慶 08682			
	林裕峯 08681		洪麗玉 10079	吳美儀 09643			吳美儀 09643	
	蔡慧芳 08239	邱怡仁 08888	范揚智 60153	林裕峯 08681 (教學診)(限 10 位)	鄭彩梅 11044	許永和 08060	洪麗玉 10079	
	許永和 08060 (9/4)			吳美儀 09643 (9/5)			吳美儀 09643 (9/6)	
	沈筠惇 08680 (9/4-25)	林怡嬋 09313 (限 50 號)	林穎正 61535	許紋銘 08054 (9/5-12-26)(限 45 號)	吳廷郁 14304 (9/5-12-19)	吳嘉敏 11068	許紋銘 08054(9/6-27)(限 45 號) 林怡嬋 09313(9/20)	
	吳廷郁 14304	林明慧 61666		林怡嬋 09313 (限 50 號)	林怡嬋 09313 (9/26)(限 50 號)		沈筠惇 08680(9/6-27) 吳嘉敏 11068(9/13)	
	王宗仁 60555				賴史忠 60574		吳廷郁 14304(9/13-20)	
	沈筠惇 08680 (9/4-25) 吳廷郁 14304				吳廷郁 14304 (9/5-12-19)	吳嘉敏 11068		
	沈筠惇 08680 (9/4-25)	林怡嬋 09313 (限 50 號)		許紋銘 08054 (9/5-12-26)(限 45 號) 林怡嬋 09313 (限 50 號)	林怡嬋 09313 (9/26)(限 50 號)			
		林怡嬋 09313 (限 50 號)		林怡嬋 09313 (限 50 號)	林怡嬋 09313 (9/26)(限 50 號)			
			林穎正 61535	許紋銘 08054 (9/5-12-26)(限 45 號)				
		林明慧 61666				吳嘉敏 11068		
	吳廷郁 14304				吳廷郁 14304 (9/5-12-19)			
內電話：02-2249-0088 轉 1917								
	葉斯維 60891	林欣儀 61140	曾德朋 60026	李婉芳 08250 (落髮特別門診)	曾德朋 60026	鄒嘉倫 12314	曾德朋 60026	
	鄒嘉倫 12314			顏貝珊 60903 (限約診)	施怡賢 13263		施怡賢 13263	
							王逸豪 14404	
	王逸豪 14404			曾德朋 60026	鄒嘉倫 12314	施怡賢 13263	李婉若 08250	
痘疤、除毛、玻尿酸、肉毒桿菌注射、塑身及各項美容護膚療程								
	劉燦宏 08055	饒紀倫 08519 (限 65 號)	陳弘洲 10462	黃士璋 13001 (兼運動傷害復健門診)	劉燦宏 08055	劉燦宏 08055 (兼減重特別門診)	黃士璋 13001	
	黃巧雲 61359	林育如 14001		林育如 14001	劉燦宏 08055 (減重特別門診)			
	黃士璋 13001 (限約診)							

## ■ 病歷影本申請流程

### 1. 受理程序:

①申請方式：可至「關防用印」櫃檯臨櫃申請，或傳真(02) 2248-1121申請。

②申請人以病人本人或法定代理人為主。

非本人或法定代理人之申請人，應另檢附病人或法定代理人的委託書。(需檢附病人身分證正本、健保卡及代理人的身分證正本。若為法定代理人需出示相關證明文件)

③申請書及委託書可於本院網站下載。

(<http://www.shh.org.tw>)

### 2. 申請時間：

週一至週五：9：00~18：00

週六：9：00~13：00

(檢驗報告可當日索取，病歷影印需3天)

## ■ 診斷證明書申請流程

### 1. 門診：

掛號並經醫師診斷後開立，確認資料無誤後，至批價櫃檯結帳時告知所需份數並用印。

### 2. 急診：

在急診掛號申請，由急診醫學部醫師開立，確認資料無誤後，至急診櫃檯結帳時告知所需份數並用印。

### 2. 住院：

在各病房護理站申請，由主治醫師開立，確認資料無誤後，至住出院櫃檯告知所需份數並用印，費用於出院時一併計價。

本院提供「越南語版」與「印尼語版」之各科症狀參考表，歡迎向 1 樓志工服務台索取！

胸腔內科	咳嗽、咳血、氣喘、胸悶、慢性阻塞性肺疾病、肺結核、肺腫瘍、慢性肺病、肺炎、呼吸道異物取出、塵肺症、肺症(包括肺氣腫及慢性支氣管炎)、肺膿瘍、支氣管炎及支氣管擴張等各種肺部疾病、膿胸、肋膜炎等各種肋膜疾病與縱膈膜變。
神經科	頭痛、頭暈、癱瘓、中風、半身不遂、肌力減退喪失、肢體無力、手腳麻木、癲癇、背痛、腦炎、腦膜炎、肌肉病變、各種神經痛、肌肉抽搐、痙攣、手顫抖、不自主運動、步調不穩、失語症、意識障礙、癡呆、暈眩、腰酸背痛、眼球運動障礙、顏面神經障礙、職業性神經系統疾病。
腎臟內科	急性慢性腎衰竭之血液透析治療(洗腎)、腹膜透析治療、急性慢性腎功能不全、糖尿病腎病變之防治、高血壓、痛風、泌尿道感染、水腫、蛋白尿、血尿、腰痛。
風濕免疫科	類風濕、晨間僵硬、關節腫脹、肌肉酸痛、慢性背痛、過敏性鼻炎、氣喘、紅斑性狼瘡、多肌炎、硬皮病、血管炎、類風濕性關節炎、退化性關節炎、痛風、僵直性脊椎炎、肌腱炎等。
精神科	睡眠障礙、憂鬱、焦慮、自律神經失調、恐慌、強迫思考及行為、壓力反應、適應障礙、身心症狀、認知功能障礙、老年精神症狀、幻聽、妄想等精神分裂症狀、情緒、行為等躁鬱症症狀、酒精、藥物等行為及相關精神症狀、自閉症、注意力不足過動症、智能障礙、學習障礙、心理衛生、心理治療、家庭及婚姻諮商、生理回春治療。
新陳代謝科	糖尿病、甲狀腺疾病、痛風、高血壓、高血脂症、骨質疏鬆症、體重異常變化、生長異常、多尿症、劇渴症、心悸、多毛症、全身無力、副甲狀腺疾病、腦下垂體疾病、腎上腺疾病。
消化內科 (肝膽腸胃科)	腹痛、腹鳴、腹脹、腹瀉、大便不規則、食慾不振、消化不良、胃酸、胃潰瘍、黑色便、鮮血便、吐血、貧血、吞嚥困難、白色便、B型及C型肝炎、肝硬化、黃色變質、肝機能異常、肝膽結石。
耳鼻喉科	鼻塞、流鼻血、鼻過敏、鼻竇炎、口腔癌、鼻咽癌、口咽癌、下咽癌、喉癌、甲狀腺腫瘤、頸部腫瘤、鼻息肉、耳鳴、耳痛、耳朵流膿、聽力障礙、暈眩、顏面神經麻痺、吞嚥困難、扁桃腺炎、聲音沙啞、語言障礙、兒童耳鼻喉疾病、感冒。
婦產科	婦科腫瘤、婦癌、一般婦科疾病、婦女泌尿(含尿失禁)、高危險妊娠、生產及產後產後之照顧、懷孕早期篩檢、不孕症、超音波檢查、陰道鏡、子宮鏡、腹腔鏡檢查及手術。
復健科	腦傷(頭部外傷)後遺症、運動傷害、骨科術後復健、心肺復健、燒傷後遺症、手術後復健、腦性麻痺、感覺統合異常、吞嚥困難、發聲矯正、截肢後復健。
牙科	蛀牙、齒內炎症、缺牙、固定或活動假牙製作、牙齒傾倒、牙齒錯咬、牙周手術、牙周組織再生術、特殊合金覆物、唾液腺及頸部良性惡性腫瘤、顏面外傷骨折、顎關節疾病、人工牙科種植及修復、牙齒排列不整、擁擠、暴突等之齒列矯正。
皮膚科	一般皮膚病、皮膚癬、紅疹、青春痘、禿髮、灰指甲、紅斑性狼瘡、黑斑、雀斑、皮膚腫瘤、多汗症、疣、性病、美容醫學(果酸換膚、雷射除斑、皺紋、痣等)、皮膚美容手術、雷射治療、冷凍治療。
特殊需求者 口腔照護中心	特別為身心障礙者，提供衛教、塗藥、洗牙、補牙、根管治療、補綴、矯正、牙科手術等口腔與顏面疾病之預防、治療及復健。
中醫科	內科(一般門診、中西醫合作腫瘤治療、中風、高血壓、改善體質、痛風等)、婦科(一般門診、月經失調、經痛、婦女帶下、妊娠嘔吐等)、兒科(小兒過敏性鼻炎、氣喘、咳嗽、哮喘、異位性皮膚炎等)、傷科(扭傷、挫傷、瘀傷等)、針灸(中風後遺症、顏面神經麻痺、三叉神經痛、坐骨神經痛、落枕、關節炎等)、三次灸(改善過敏體質、呼吸系統失調、氣喘、易感冒、虛冷體質等)。

感謝信

我們是感恩的家屬，從住院以來受到護理師們照顧、護理師以專業護理師，最及主動協助病人翻身、擦床、擦身，及親切微笑對待病人及家屬，時時體恤病人的需求予以協助，故想再暨此推薦表揚，謝謝。

營養室「營養保健講座」

講座地點：第一醫療大樓二樓9診候診區

日期	時間	題目	主講人
9/17 (三)	10:00-10:30	高脂血症飲食	陳雅珍 營養師

藥劑部「用藥安全講座」

講座地點：第一醫療大樓一樓門診藥局候藥區前

日期	時間	題目	主講人
9/4 (四)	9:30-10:00	抗生素知多少	陳韻如 藥師
9/9 (二)	14:30-15:00	健康瘦身	詹雅衣 藥師
9/18 (四)	9:30-10:00	戒菸藥物的使用與戒斷症	林謙 藥師
9/23 (二)	14:30-15:00	高血壓用藥	賴欣杏 藥師

小兒部衛教講座

地點：第一醫療大樓二樓小兒科門診候診區和健兒門診外側

日期	時間	主題	講師
9/3 (三)	10:30-11:00	家有腸病毒小孩該如何處置?	張乃方 衛教師
9/5 (五)	15:00-15:30	家中寶貝何時該添加副食品? 交通安全宣導	張乃方 衛教師
9/10 (三)	10:30-11:00	幼兒用藥安全	詹雅衣 藥劑師
9/12 (五)	15:00-15:30	嬰幼兒生長發展與居家照顧	張乃方 衛教師
9/17 (三)	10:30-11:00	家有氣喘小孩該如何處置?	張乃方 衛教師
9/19 (五)	15:00-15:30	疫苗及常見副作用	張乃方 衛教師
9/24 (三)	10:30-11:00	嬰幼兒牙齒保健	傅冠倫 牙醫師
9/26 (五)	15:00-15:30	寶貝發燒時該怎麼辦?	張乃方 衛教師



時間：週一~週五  
8:00 ~ 21:00  
週六 8:00 ~ 12:00

地點：一樓志工服務台

社會工作室邀請您  
(02)2249-0088 轉 2406

- ◎安寧療護意願登記
- ◎器官捐贈同意書簽署

葉小姐

復健醫學部減重服務

健康體重管理諮詢專線

肥胖判別、減重飲食、運動減重、減重迷思、減重停滯

★免話費、諮詢費 ★即時線上諮詢 ★個人量身規劃



掃描網路電話QR Code



掃描LINE QR Code

市話、網路skype直撥：0800-367-100

LINE ID搜尋：0800367100

服務時間：每週一~六09:00~21:00

◎EASY SO 曲線雕塑中心：

對象：想透過專業健康有效之方式，達到局部瘦身及體重管理者

諮詢時間：週一~週五9:00~21:00

諮詢電話：(02) 2249-0088轉1614或0966-347-938

減重及代謝性疾病門診

診別	週一	週二	週三	週五	週六
上午			蘇彥豪	謝安慈	黃銘德 蘇彥豪
下午	黃銘德	王偉			

『減重美容塑身中心』開設減重整合門診

星期一至星期五 09:00-17:30，提供

1.減重及代謝性疾病手術諮詢 2.專業身體組成分析

3.雷射溶脂體驗課程

★~健康窈窕減重班，強力募集中~★

洽詢專線：(02) 2249-0088轉8761；(02) 8245-7600

門診地點：第一醫療大樓三樓減重美容塑身中心

iLASIK全雷射視力矯正中心

(美國原廠認證之全雷射iLASIK視力矯正中心)

週二、四、六	上午	沈筠惇醫師
--------	----	-------

中心地點：第一醫療大樓三樓減重美容塑身中心

門診地點：第二醫療大樓三樓眼科門診

諮詢電話：(02) 2249-0088轉1917

免費諮詢電話：0809-016008

治療項目：前導波導入飛秒無刀雷射近視矯正

雙和生活保健系列講座

講座日期：每週一、五

講座時間：10:00~10:30

講座地點：週一於第一醫療大樓一樓大廳

週五於第一醫療大樓二樓9診候診區

(糖尿病衛教室候診處)

日期	題目	主講人
9/1 (一)	更年期保健	謝雅琦 護理師
9/5 (五)	認識三高	張安妮 醫師
9/8 (一)	如何預防腦中風	游雅婷 護理師
9/12 (五)	外食該如何吃(錄影帶教學)	陳金吟 衛教師
9/15 (一)	骨質疏鬆的預防	梁詩怡 護理師
9/19 (五)	天天五蔬果	黃俊傑 營養師
9/22 (一)	慢性呼吸道疾病	徐韻婷 護理師
9/26 (五)	正確用藥觀念-糖尿病病人	周星亨 藥師
9/29 (一)	檳榔防制	王秀婷 護理師

社區醫學部部落格網址 <http://tw.myblog.yahoo.com/i1008200>

## 二樓健檢中心 體檢項目

類別	成人健檢	一般民眾	外籍人士
對象	(1)40 歲以上 (每三年一次) (2)65 歲以上 (每年一次)	一般勞工體檢、 供膳餐飲人員體檢、 公司新進人員體檢、 駕照審驗體檢、 看護體檢、入住 安養中心體檢...等	免費新住民體檢、 乙表體檢、外籍 勞工、外籍教師
受檢時段	週一至週五 下午 13:00-16:00	週一至週五 下午 13:00-16:00	週一至週五 下午 13:00-15:30
注意事項	請攜帶健保卡；請 空腹(禁食、禁水) 至少 6 小時以上	視檢查項目決定 是否空腹	不須空腹
備註	不需預約，受檢當日請至一樓掛號，並於開放服務時間內，至現場抽取號碼牌等候叫號報到即可。 ※ 公司新進人員體檢，請攜帶公司受檢項目。		

洽詢電話：(02) 2248-1911

### 成人健檢

檢查項目：

- 血液檢查：飯前血糖AC、肝功能(SGOT、SGPT)、腎功能(肌酸酐 CRTN、腎絲球過濾率eGFR)、膽固醇T-CHO、三酸甘油酯 TG、高低密度脂蛋白(HDL、LDL)
- 尿液檢查(蛋白質)
- 身體檢查(身高、體重、身體質量指數BMI、視力、血壓、腰圍...等)
- 簡易憂鬱症篩檢

### 勞工體檢(勞工委員會規定項目)：

注意事項：

- 請空腹(禁食、禁水)至少6小時以上
- 報告天數：10個工作天(星期六、日不算工作天)

檢查項目：

- 身體檢查(身高、體重、身體質量指數BMI、視力、血壓、腰圍...等)
- 血液檢查：白血球計數W.B.C、紅血球計數R.B.C、血色素Hb、紅血球平均體積 MCV、飯前血糖檢查 AC、肌酸酐、丙酮轉氨基酶 SGPT、三酸甘油酯 TG、總膽固醇 T-CHOL
- 尿液檢查(尿糖、尿蛋白、潛血)
- 胸部正面 X 光 Chest PA
- 醫師理學

## 禮聘賢達

- 主治醫師：急診重症醫學部、整形外科、家庭醫學科、牙科(身心障礙病人)、風濕免疫科、病理科。需具專科/次專科醫師證書，具論文著作、部定教職者佳。
- 住院醫師：內科部第一年住院醫師、外科部第一年住院醫師、牙科次專科受訓醫師。
- 藥劑部藥師：大學或碩士以上畢業，具藥師證書。
- 護理人員(急診、內外科ICU、手術室、血液透析室、各內外婦兒科病房及門診)：具護理師/士證書，具1~3年相關工作經驗者尤佳。
- 精神科急性病房護理人員：具護理師證書，具有相關工作經驗尤佳。
- 產後護理之家護理師：具護理師證書，具有內外科臨床經驗尤佳。
- 產後護理之家病房佐理員(保母)：高中以上畢業，領有丙級保母證明書。
- 護理之家照顧服務員：國中以上畢業，領有照顧服務員結業證明書，具照顧服務員丙級證照尤佳。
- 牙科部助理(護佐)：具牙科經驗者及護理師證書者尤佳。
- 供應室護佐：高中以上畢業，具第一鍋爐操作合格證書者尤佳。
- 健康管理中心遠距離照護個案管理師：專科以上畢業，具護理師證書，具健康管理工作或臨床工作經驗者尤佳。
- 醫療品質部管理員：大學或碩士以上醫護、公衛相關學歷畢業者，熟悉文書處理，具英文能力者尤佳。
- 醫療品質部事務助理員：大學或研究所學學生，需熟悉文書處理，具一般行政工讀經驗者尤佳。
- 病歷組疾病分類人員：專科以上，護理、醫務管理等相關科系畢。具疾病分類相關證照。
- 門診組事務員：專科以上，醫護、公衛相關學歷畢業者尤佳。需配合週末假日輪班，態度熱心積極，溝通能力佳，抗壓性高，具相關工作經驗者尤佳。
- 社區醫學部放射師：專科以上，具放射師證書，專職乳房X光攝影檢查，有操作乳房攝影儀器經驗者尤佳。

◎歡迎身心障礙者及原住民加入

◎請備履歷資料及相關證書影本寄：23561新北市中和區中正路291號(人力資源室收)

◎詳情請上網址：

◎請備履歷資料及相關證書影本寄：<http://www.shh.org.tw/UI/G/G10200.aspx>

◎1111人力銀行

<http://www.1111.com.tw/job-bank/company-description.asp?nNo=51472562>

◎104人力銀行

<http://www.104.com.tw/jobbank/custjob/index.php?r=cust&j=4c3a442734363f2230423a1d1d1d5f2443a363189j99&jobsorce=n104bank1>

## 癌症免費篩檢 請攜帶健保卡

### 子宮頸抹片檢查

適用對象：1年內未做過同項篩檢之30歲以上婦女(有性經驗者)

### 數位式乳房攝影檢查(每2年1次)

適用對象：45~69歲女性或40~44歲二等親內曾罹患乳癌者

### 口腔黏膜檢查(每2年1次)

適用對象：30歲以上抽菸或嚼食檳榔之男女性

### 糞便潛血檢查(每2年1次)

適用對象：50~75歲男女性

諮詢電話：(02) 2249-0088轉1262、1263、2079(社區醫學部)

## 雙和醫院交通指引參考資料

### ●永和→雙和

搭乘公車或永和免費接駁車，於景安、南勢角、頂溪、永安市場捷運站，轉搭本院接駁車。(詳情請見背面資訊)

### ●板橋→雙和

公車	◎搭橘5至雙和醫院站。 ◎搭307、57、625、土城工業區-木柵(中央路、中華路)、793、796至台貿一村，步行或搭本院接駁車。 ◎搭土城-外南、1073至景安捷運站，轉搭本院接駁車。
捷運	◎板橋線→忠孝新生站→中和線，至景安捷運站轉搭本院接駁車。
開車	◎文化路→民生路→中和、中正路→雙和醫院 ◎民生路→64號快速道路【新店方向】→圓通路匝道→中和、中正路→雙和醫院

### ●萬華→雙和

公車	◎搭201、214、241、262、307、628、706、275至台貿一村，步行或搭本院接駁車。 ◎搭202至景安捷運站轉搭本院接駁車。 ◎搭5、227、241、248、249、250、262、304(承德線、重慶線)、624、670、706、214至頂溪捷運站轉搭本院接駁車。
捷運	◎板橋線→忠孝新生站→中和線，至景安捷運站轉搭本院接駁車。
開車	◎萬大路→華中橋→中和、景平路→中正路→雙和醫院 ◎和平西路三段→華江橋→板橋、文化路一段→民生路→中和、中正路→雙和醫院

### ●土城→雙和

公車	◎搭藍41至雙和醫院站。 ◎搭275、706、625、921、706、8、土城工業區-木柵、三峽-捷運景安站、908至台貿一村，步行或搭本院接駁車。 ◎搭262、625、土城-外南至景安捷運站轉搭本院接駁車。
捷運	◎土城線→忠孝新生站→中和線，至景安捷運站轉搭本院接駁車。
開車	◎金城路→中和、連城路→中正路→雙和醫院 ◎由「土城交流道」→北二高→下中和交流道右轉→中和、中正路→雙和醫院

### ●新店→雙和

公車	◎搭橘9至雙和醫院站。 ◎搭8、793、796、土城工業區-木柵(中央路、中華路)至台貿一村，步行或搭本院接駁車。 ◎搭橘1、綠2右、綠2左、綠3、綠6、綠8、202至景安捷運站，轉搭本院接駁車。
捷運	◎新店線→古亭→中和線，至景安捷運站轉搭本院接駁車。
開車	◎復興路→秀朗橋→中和、景平路→中正路→雙和醫院 ◎由「新店交流道」或「新店安坑交流道」→北二高→下中和交流道右轉→中和、中正路→雙和醫院

◎ 64 線快速道路(東西向快速道路八里新店線)：從板橋、新莊方向過來的民眾，請於圓通路出口下，即可抵達醫院

