



雙和醫訊

關懷·承諾·創新

2013年11月門診時間表

◎雙和共識營 全力朝卓越邁進

◎病人安全週啟動儀式

◎乳癌篩檢活動 關愛女性健康

◎抑制腫瘤指標BTK 提高卵巢癌化療成效

◎胸腔內科陣容強 顧肺一把罩

◎個人化醫療 晚期肺癌治療準則

◎延攬婦科權威賴鴻政教授到本院服務

◎控制眼壓 拒青光眼危及視力

◎單孔內視鏡手術 受術兒童不留疤

◎急性淋巴性白血病 近8成可治癒

◎青春痘惱人 醫療介入可改善

◎新進醫師介紹 (第5頁)

◎本院皮膚科引進植髮機器人ARTAS (第8頁)

◎看診時段、掛號須知 (第10頁)

◎慢性處方箋預約領藥 (免掛號費, 第14頁)



本院響應
「病人安全我會應」活動

服務電話 (02)2249-0088

◎ 志工服務：轉分機2420

◎ 健康諮詢：轉分機1111

◎ 院長信箱：shh@shh.org.tw

◎ 急診服務：轉分機1203

◎ 藥物諮詢：轉分機1157

◎ 意見反映：轉分機2403

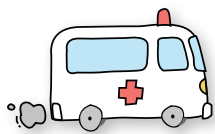

全力以赴 展翅翱翔

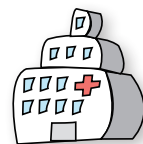

一步一腳印，雙和醫院朝卓越邁進

為凝聚共識，提升醫療品質，雙和醫院於9月29日舉行全院共識營，吳志雄院長期勉全院同仁，一步一腳印，藉由不斷地省視與檢討，讓雙和醫院達到品質卓越的境界。

齊心努力 迎接挑戰



吳志雄院長在簡報中勾勒出雙和醫院的願景。

102年雙和醫院全院共識營的主題為「全力以赴 展翅翱翔」，期盼藉由全院同仁齊心努力，共同迎接日後更高的挑戰。

雙和醫院今年7月歡慶5週年院慶，明年7月第二大樓即將啟用，服務領域將從現階段的急性醫療，跨足到慢性長期照護領域。迎接新階段的挑戰，今年的共識營被賦予更高的期待，期望凝聚全院共識，一起朝未來努力。

共識營中，臺北醫學大學李祖德董事長以「新常態時代的感謝與提醒」為題，與同仁們分享。李董事長表示，新常態時代是無止盡的創新競爭，雙和醫院已初具典範，應該再堅持擴大。他勉勵大家，要學習創新才能具備競爭力，以建立台灣醫界楷模為大目標。

臺北醫學大學閻雲校長則指出，雙和醫院5年來

快速成長，期許大家繼續秉持腳踏實地的務實態度，讓雙和醫院擁有最好的表現。

提升格局 邁向醫中

每年的共識營是為了讓同仁們了解醫院的方針與年度目標，凝

聚共識，以提高對民眾的服務。會中，吳院長與副院長們、科部主任



共識營中，李祖德董事長（右一）與閻雲校長（右二）專心聽取吳志雄院長的簡報。

特別對醫院的整體發展與重點工作進行說明。

吳院長表示，雙和醫院5年來在一場接著一場的評鑑中度過，每一次評鑑的肯定創造了今日的成績，第一個5年紮根有成，而面對接下來的5年則需轉換心態，提升為醫學中心的格局。

對於即將於明年啟用的第二大樓，吳院長期許充分發展第二大樓的功能，除了發展精神醫療與慢性長期照護之外，並進行空間區隔，以發展不同的研究特色。

為增加與會同仁的參與感，共識營中並穿插有獎問答，讓大家對於醫院的重點發展方針有更深切的認知。

病人安全週啟動儀式

響應「病人安全我會應」的活動，本院於10月24日舉辦病人安全週啟動儀式，由吳志雄院長率先響應。吳院長表示，病人在就醫過程中容易發生跌倒等意外，維護病人就醫安全格外重要，雙和醫院致力病人就醫安全的提升，也期盼所有病人配合，共同營造一個安全的就醫環境。

由財團法人醫院評鑑暨醫療品質策進會主辦的「病人安全我會應」活動，希望民眾能化被動為主動，積極參與和自己有關的醫療過程，尤其是預防跌

倒與降低傷害，並延伸出3「應」：

響應：響應病人安全活動。（例如：瞭解自己或家人的身體狀況是否為跌倒高危險群？）

回應：回應醫護人員的問題。（例如：拿藥或做檢查的時候，當醫護人員詢問我的姓名及相關問題，我會主動回答。）

反應：主動反應自己或家人的特殊健康狀況、任何關於治療或用藥的疑問。（例如：對不懂處隨時發問，包括服用的藥物是否容易嗜睡或容易造成跌倒？）



活動獲得民眾響應。

乳癌篩檢活動 關愛女性健康

早期乳癌治癒率高，40歲以上女性務必接受檢查

關愛女性健康，雙和醫院10月5日上午，在一樓大廳舉辦「女人都該愛自己～護胸110、40 beginning」的免費乳癌篩檢活



現場提供抽血、乳房攝影等檢查。

動，活動中提供乳房攝影檢查、抽血檢驗、骨質密度檢查，以及皮膚檢測等項目，吸引不少女性朋友參加。

九點活動開始前就有不少民眾排隊等候受檢，活動由外科部黃銘德主任揭開序幕，黃主任呼籲所有女性關心自己的健康，定期接受乳癌檢查。

現場並由一般外科譚家偉醫師就乳癌的檢查與治療進行衛教講座。譚醫師表示，乳癌的治癒率極高，零期的病人，治癒率幾乎可達100%。以往曾推行乳癌自我檢查，但譚醫師強調，自我檢查中發現硬塊

時，往往已經是第1期或第2期，治療相對複雜，建議40歲以上的女性，定期到醫院接受乳癌檢查。

活動中並邀請病友莊小姐分享自身經驗。莊小姐在一年前摸到胸部有硬塊，但因擔心檢查結果，所以置之不理，後來才鼓起勇氣到雙和醫院接受檢查，確認罹患乳癌。所幸發現得早，只是第一期，在接受手術和化療後，已經獲得控制。莊小姐以自身的經驗，呼籲女性朋友務必注意自己胸部變化，千萬不要諱疾忌醫。



譚家偉醫師進行衛教講座。

當天除了有多項篩檢項目外，並由復健科陳珮琪職能治療師帶領大家做護胸操，並安排摸彩活動，獎項包括拍立得相機、電鍋等多項大獎，讓女性朋友們度過一個健康又愉快的假期。

抑制腫瘤指標BTK 提高卵巢癌化療成效

卵巢癌中的上皮癌（EOC）是致命的婦科癌症。雙和醫院婦產部主任袁九重教授與葉淇臺博士10月11日在「2013年國際卵巢癌最新發展研討會」中發表



袁九重主任在會中發表使用BTK抑制劑的相關研究。

卵巢癌的新腫瘤指標BTK，如果使用BTK抑制劑，不但可抑制癌細胞的生存，還能削弱癌細胞對化學治療的防禦力，提高治療成效。

腫瘤指標是指身體有腫瘤時，會出現的某種特定物質，BTK即是罹患卵巢癌時，可被偵測出的一種成分。

卵巢上皮癌因不易被早期發現，一旦出現症狀才就醫，往往已經到了後期，影響治療成效，也容易有復發及轉移的情形，被稱為無聲殺手，如何提早發現及治療卵巢上皮癌已成為全球該方面領域醫學界重點。

在癌症死亡原因中，卵巢癌是奪走女性生命的元兇，台灣每10萬名女性人口的死亡率，已從30年前的1.2提升到現在的6.39，成長達5倍以上，更突顯卵巢癌的危機。

為加強卵巢癌的診治成效，本院特籌辦「2013年國際卵巢癌最新發展研討會」，計有來自7個國家22位博士級專家共同參與，就卵巢癌的治療及研究進行討論。

胸腔內科陣容強 顧肺一把罩

致力提升肺癌與慢性阻塞性肺病醫療水準，提高預後

心肺疾病是很多上了年紀者的困擾，而在癌症十大死因中，肺癌更高居首位。為加強照顧病人的肺部健康，本院禮聘前林口長庚醫院胸腔內科資深主治醫師李岡遠擔任胸腔內科主任，引進醫學中心的醫療技術與經驗，提供本院病人更佳的醫療服務。



醫學中心治療水準

本院胸腔內科團隊目前有8位主治醫師，李岡遠主任指出，胸腔內科的主治醫師都在醫學中心（長庚醫院、馬偕醫院）經過完整的訓練，提供的醫療水準絕對與醫學中心齊步，尤其針對重症患者，期藉由整合式的醫療與完善的後續照護，提高其預後。

在肺癌方面，除了主治醫師可提供醫學中心級的治疗水準之外，本院並有肺癌診斷利器—高階支氣管

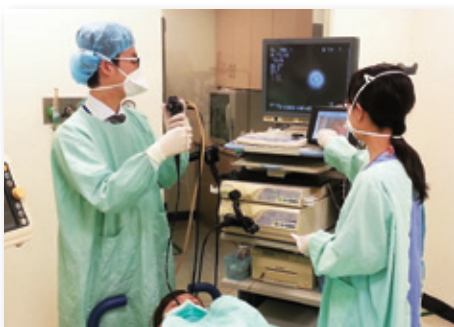

■ 本院運用高階支氣管鏡，進行肺癌診斷。

鏡，由擁有豐富經驗和純熟技術的主治醫師執行，技術人員也都經過完整的訓練，可提供最佳的檢查服務。

一旦被診斷出罹患肺癌，需要後續的治療策略，包括手術與放射治療等。本院王良順副院長是胸腔外科專家，提供以胸腔鏡開刀的微創手術，傷口小、復原快。若需接受放射治療，本院引進高規格設備，由於定位準精，可減少周邊組織遭受破壞的副作用。

除了肺癌外，慢性阻塞性肺部與氣喘病人的照顧也深受重視。李岡遠主任在肺癌與慢性阻塞性肺病的

領域是國內的權威，曾發表多篇相關研究論文。

他認為，慢性阻塞性肺病的診治相當複雜，藥物只能讓病人的肺部功能提高一成左右，必須藉由肺部復健才能讓其肺功能回復到最佳境界。本院設有全台少見的肺部復原中心，讓患者得以接受藥物與復健治療。

深化服務提高預後

為了更深化對病人的長期照護服務，日後胸腔內科並計畫發展遠距照護，只要藉由網路即可提供服務。

本院胸腔內科的醫師皆長期致力研究，李岡遠主任強調，不論



■ 肺復原中心擁有多項設備，可提高病人恢復狀況。

肺癌或是慢性阻塞性肺病皆與發炎有密切關係，日後的研究重點會著重於呼吸系統的發炎反應，並可望預測用藥效果、找出造成器官提早老化的原因（慢性阻塞性肺病是累積過多的過氧化物，導致全身器官提早老化），擬出對應之道。

李岡遠主任指出，對於重症患者的照顧，雙和醫院有絕對的能力提供服務，並取得民眾的信任，提供醫學中心級的醫療品質。

個人化醫療 晚期肺癌治療準則

運用標靶與化療，延長存活時間

「化學治療很痛苦，我不想治療」、「我可不可以用標靶治療就好」、「醫生告訴我，目前的狀況健保不給付標靶藥物，自費又那麼貴怎麼辦？」

併用治療 提高成效

標靶治療的確是近10年來，治療晚期肺癌最具革命性的進展，但證據已清楚地顯示，標靶治療和化學治療都不可偏廢。如同棒球比賽中，先發投手和牛棚中的後援投手群都很重要，完美的搭配才是取得勝利的不二法門。

艾瑞莎、得舒緩以及最近剛核准的妥復克都是肺癌標靶藥物，此3者皆作用於同一個靶心—表皮生長因子接受體(EGFR)。

3種藥物對大部分具有EGFR基因突變的肺腺癌病人具有相當好的治療效果，但若不具基因突變，效果則會大打折扣，應優先選擇化學治療。

此外，亦有針對新生血管的標靶藥物—癌思停。此藥與化學治療併用，可大幅提高治療效果，且沒有明顯副作用增加的情形。

大規模的研究已經証實，在不同階段先後運用標靶藥物和化學治療可達到最長的存活時間，約為以前的3倍之多。

目前化學治療藥物已進展到第三代，副作用不大，且效果有長足的進步。紫杉醇、歐洲紫杉醇、健擇、溫諾平搭配順鉑或是單獨使用，都證明可有有意義的延長病人的存活時間，且副作用在可接受的範圍，可提高生活品質。

文◎肺癌診療團隊召集人、胸腔內科 李岡遠主任

近年又增加副作用小，且對肺腺癌具有優異治療效果的愛寧達。最新的進展是愛寧達在標準一線化療後繼續維持使用，可延長存活時間。由於副作用不明顯，病人的接受度相當高。

個人化治療當道

肺癌的治療已進展到個人化醫療的新境界。除了傳統的病理檢驗外，肺腺癌都應該進一步接受基因檢測，以進行最佳的個人化治療規劃。

個人化的治療策略有助提高治療成效，而新的標靶藥物不斷出現，更讓肺癌的治療得以出現新的契機。例如即將上市的截剋瘤，以及已進到後期臨床試驗的免疫治療藥物，後者更進一步進展到控制腫瘤微環境。

本人和本科馮博皓醫師發表在全世界呼吸系統第一名期刊(AJRCM)，以及知名的國際癌症期刊(International Journal of Cancer)的研究證明，腫瘤微環境中的發炎細胞為癌細胞的幫兇，我們正和全世界同步研發克制之道。

目前我們可先透過均衡的飲食和規律的運動加以改善，進而讓現有不錯的藥物得以充分發揮其療效，再期待更新的治療發展，使肺癌病人得以健康的生活。



胸腔內科醫師
李岡遠

專長：肺癌、氣喘、慢性阻塞性肺病、
其他呼吸道疾病、肺感染、間質性肺炎、
慢性咳嗽、睡眠呼吸中止症、急性肺損傷、
成人呼吸窘迫症候群

門診：週三、四上午／週一下午

醫師簡介

白色部分為癌細胞侵犯之處，治療後，範圍明顯縮小。



接受化療前



接受化療後



標靶治療前



標靶治療後

新進醫師

國際知名婦科 / 婦癌權威 賴鴻政教授到本院服務



(門診：週四上午／週二下午)

「小時候住在農村，我就常想，河堤的外面是什麼樣的世界？」即使已經過了3、40年，對賴鴻政來說，當時的想法至今還是相當清晰！對未知的事情感到好奇，成就他在婦科癌症方面的成就。賴鴻政，前三總婦產部婦癌科主任、國防醫學院醫學系教授，11月1日起，他卸下軍職，轉任雙和醫院，將提供本院病人更高品質的醫療服務。

賴鴻政教授是國內首位將達文西手臂運用於婦科手術的醫師，目前賴教授以達文西手臂治療的病例已超過200例之多，是國內婦產科運用達文西手臂進行手術的先驅，亦為亞洲婦科達文西手術最具經驗的醫師之一，經常受邀到各地進行學術交流與示範。

賴教授於2005年赴美進修後，積極發展婦科癌症的微創手術。賴教授指出，腹腔鏡雖然已是普遍的微創手術，但病情的嚴重複雜程度因人而異，許多病況用傳統腹腔鏡手術風險極高，術後恢復也較慢，達文西手術突破過去微創技術的限制，將微創手術推向更精緻細膩的境界。

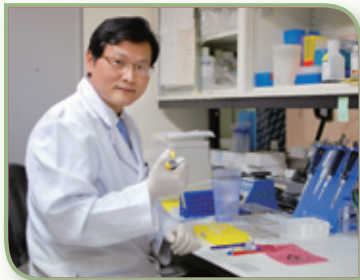

除了臨床服務之外，長年以來，賴教授亦致力於婦科癌症研究，積極研發新一代癌症篩檢及新的癌症治療方式，成果享譽國際，為國際婦癌知名之學者。對他來說，藉由研究可解決現有的醫療瓶頸，使得臨床、研究與教學三方兼顧，達到平衡。

賴教授認為，雙和醫院不論在臨床服務品質的提升，以及在研究、教學方面的企圖心，和已勾勒出的未來藍圖，都

極具前瞻性與發展潛力，促使他決定轉任雙和醫院，期望在更開闊的環境中發揮所長。他也期望到雙和醫院服務後，能夠提供本院病人，更佳的醫療服務，提高病人的就醫品質。

賴教授認為，雙和醫院不論在臨床服務品質的提升，以及在研究、教學方面的企圖心，和已勾勒出的未來藍圖，都

極具前瞻性與發展潛力，促使他決定轉任雙和醫院，期望在更開闊的環境中發揮所長。他也期望到雙和醫院服務後，能夠提供本院病人，更佳的醫療服務，提高病人的就醫品質。

學歷：國防醫學院醫學科學研究所博士

國防醫學院醫學系醫學士

經歷：國防醫學院醫學系 教授

三軍總醫院婦產部 婦癌科主任

三軍總醫院婦產部 產科主任

台灣婦癌醫學會 理事

美國俄亥俄州大學癌症中心研究學者

美國Arthur G. James Cancer Hospital進修醫師

德國癌症研究中心研究學者

專長：達文西機械手臂輔助婦科婦癌手術

癌症生物標記之轉譯醫學研究

卵巢癌幹細胞之藥物研發

特殊獲獎：2012亞洲臨床腫瘤學會優秀論文獎

2012、2011、2010、2009、2008台灣癌症

聯合年會優秀論文獎

2011台北生技獎產學合作類金獎

2011亞洲婦癌醫學會最佳論文獎

2011、2009年度財團法人徐千田防癌研究基金

會優秀論文獎

2010國家新創獎

2010亞太生殖道感染與腫瘤學會最佳論文獎

2009國家品質標章金獎

2008國際婦癌醫學會最佳轉譯醫學獎

其他：美國婦癌醫學會期刊編輯委員

台灣婦產科醫學會雜誌副主編

台灣基因醫學暨生物標記學會雜誌副主編



整形外科 王柏方醫師

(門診：週五上午／週二、四下午)

為提升對民眾的醫療服務品質，本院特聘請整形外科王柏方醫師加入團隊。王醫師自臺北醫學大學後，即在林口長庚醫院接受訓練，專業訓練紮實，她期望自己的加入能夠提供民眾更高品質的醫療。

王柏方醫師加入本院已逾一個月，即使剛到任，但王醫師已進行過多起口腔癌、慢性傷口與糖尿病足的手術，並處理不少因外傷而需要接受血管縫合手術的病人，讓需要這類醫療的病人能夠獲得即時的處置。

學歷：臺北醫學大學醫學系

經歷：林口長庚醫院整形外科住院醫師

林口長庚醫院整形外科總醫師

中華民國手外科專科醫師

中華民國整形外科專科醫師

專長：一般整形外科手術

顯微重建手術

燒燙傷處置及手術

一般手外科

控制眼壓 拒青光眼危及視力

藥物、雷射、手術可控制眼壓，避免視神經遭傷害

文◎眼科 李佩蓉醫師

青光眼是導致失明的第二大原因，因為眼睛視神經受到損傷，導致周邊視野受損，再逐漸變狹窄，進而影響視力，嚴重時甚至有失明之虞。

在台灣，40歲以上者，罹患隅角狹窄型青光眼的比例明顯高於西方國家，主要是因國人眼睛較小、眼內前房較窄，當白內障隨年紀進行時，水晶體腫脹，使得周邊虹膜往前位移，隅角更為狹窄，形成惡性循環，不利房水流通與排出，造成眼壓上升。長期高眼壓會壓迫視神經，導致視野缺損及視神經萎縮。

青光眼初期因不影響視力，且多數症狀不明顯，不易察覺。少數病人偶爾會出現眼球酸痛或略微脹痛，尤其進到較暗的空間時（電影院、隧道）容易感到不適。

一旦出現急性發作，病人會感到視力模糊、燈光周圍會有光環、畏光、眼睛脹痛、眼睛發紅、頭痛、噁心，甚至嘔吐，這種高眼壓常會造成病人視神經纖維嚴重傷害、視野快速惡化，必須立刻就醫，否則可能造成永久性傷害。

青光眼造成的視神經病變雖然不可回復，但早期

發現卻可阻止其惡化，如果視野缺損越大，眼壓必須控制越低，以免繼續惡化。

若有發作病史的病人，經藥物控制急性高眼壓後，應接受雷射治療，預防再度發作。雷射治療可在門診中進行，治療時間短。若雷射配合藥物仍無法將眼壓控制在理想範圍內，可能需接受手術，將造成前房空間狹小的白內障去除，或進一步接受青光眼手術，以達到理想的減壓效果。

日常保健

青光眼經治療後，即使眼壓已獲得良好的控制，仍需定期接受追蹤。平常除遵照醫囑，規律點藥外，宜避免情緒太過波動、憤怒、煩惱或失眠，並維持規律運動，但應避免從事一些倒立的瑜珈動作。



眼科醫師
李佩蓉

專長：青光眼診斷、雷射與手術治療、白內障超音波乳化術及人工水晶體置入手術、眼瞼相關疾病診斷治療、兒童視力保健及斜視視治療、結膜與角膜病變、一般眼疾診斷與治療

門診：週二、五、六上午／週三、四下午／週五晚上

醫師簡介

單孔內視鏡手術 受術兒童不留疤

文◎小兒外科 高俊玉醫師

小朋友是在與同伴嬉鬧中成長，若因醫療需求而接受手術，可能因為留下疤痕而引來其他小朋友的側目，甚至拒絕與其他小朋友有過於親密的接觸。目前除了成人可以採取無疤痕的單孔內視鏡手術外，在小兒外科也可用於闌尾炎的切除、精索靜脈曲張、膿胸、良性卵巢腫瘤切除及膽囊切除手術，讓小朋友可以沒有手術疤痕的正常成長。

內視鏡手術發展至今已可應用於大部分的胸腔及腹腔手術，具有傷口小、術後疼痛感減少，以及住院天數縮短等優點。

一般內視鏡手術須經由3個以上的傷口來完成，除了一個提供內視鏡頭及光源照明以外，還須兩個器

械入口，當做手術醫師左右手的延伸。近年，隨著技術進步，外科醫師開始嘗試將手術傷口減至一個，且將手術疤痕藏於肚臍中，達到術後腹部表面無疤痕的境界。

單孔內視鏡手術因操作空間小，難度高，且有時須左右器械交叉操作，並非每位病人或每種手術均適用，但小兒外科有多種情況已可運用單孔內視鏡操作，減少受術小朋友在成長過程中可能碰到的壓力。



小兒外科醫師
高俊玉

專長：兒童疝氣、隱睾及小兒微創手術、新生兒先天異常手術、小兒腫瘤手術、小兒泌尿手術

門診：週六上午／週二晚上

醫師簡介

急性淋巴性白血病 近8成可治癒

依預後因子採分群治療，提高成效

文◎小兒血液腫瘤科 陳淑惠醫師

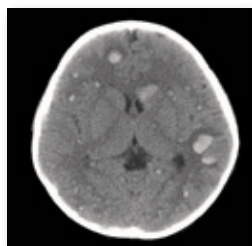

急性淋巴性白血病造成多處腦部出血（白色部分）。

康康是名國二的學生，7歲時因出現莫名發燒、手腳瘀青、頸部淋巴結腫大，臉色蒼白等症狀，經媽媽帶到醫院檢查才發現，白血球數目高達28萬/cumm（正常值4千到1萬），且有許多白血病細胞，經診斷為急性淋巴性白血病。

白血球若高於10萬/cumm，除了會引發代謝異常，且因血液太過濃稠，會造成腦血管阻塞或出血（亦即中風）、肺部受損等。康康在住院第二天即出現嗜睡、意識不清，核磁共振檢查發現其腦部有多處出血，經給予積極治療後，完全康復。之後，他繼續接受2年的化學治療，又再追蹤6年，目前他的疾病已經完全治癒。

急性白血病佔小兒癌症的36%。白血病可分為淋巴性白血病與骨髓性白血病。小兒急性白血病中，淋巴性白血病比骨髓性白血病約多3倍。淋巴性白血病好發於兒童，尤以3～5歲最為常見。

白血病可經由血液與骨髓檢查進行診斷，並配合分子生物學技術進行偵測，讓醫師得以掌握病人白血病的特性，擬定治療方針。

急性淋巴性白血病的治療是依各種預後因子，採

「分群治療」原則，減少不必要的副作用與後遺症，且保有優異的治療成績。

除非有早期復發等少數情況，大部份病童只需接受2~3年的化學治療，並不需要接受造血幹細胞移植。接受化學治療期間，只有前半年有幾次需要住院接受化療，之後在維持期的化療只須在門診進行即可，病童可以照常上學。

近8成的急性淋巴性白血病是可治癒的，只要接受適當的診治，一樣可以讓孩子得以擁有正常的人生。

認識白血病

血液中含有維繫生命的三種血球，包括：紅血球、白血球和血小板。

紅血球由肺部攜帶氧氣到全身組織；白血球對抗入侵的細菌、黴菌、病毒等微生物；血小板幫助人類免於出血。三種血球都是由骨髓所製造。

白血病是因骨髓中白血球癌化導致異常增生所致。骨髓受侵犯後，影響正常造血，因紅血球低而出現貧血、倦怠、食慾差的表現；因白血球減少，引發感染和發燒；因血小板減少而容易出血。白血病也會使淋巴腺、肝臟、脾臟腫大。



專長：一般兒科、小兒血液腫瘤

門診：週六上午／週二、三下午／週四晚上

小兒血液腫瘤科醫師
陳淑惠

醫師簡介

香草花園課程 提高復健成效



對許多動作有障礙的病友來說，復健是一條必須卻又漫長的路。雙和醫院復健醫學部特別開闢

「香草花園」課程，以栽種香草植物和製作香草工藝的方式，增強復健效果。

50多歲的莫小姐，因中風，外出不便，少有與人交談的機會，參與香草花園課程後，不但認識許多朋友，也開始在家種植香草植物，讓心情更加開朗。

她覺得，栽種植物和做香草工藝比接受器材式的復健更有趣，心情上比較輕鬆。10週的課程後，莫小姐的復健成效大有進步，對生活的參與度及品質都有提升，讓她很開心。

郭芬伶職能治療師表示，園藝治療是利用植物、園藝，及人與植物的親密關係，協助病人獲得治療與復健的效果。在從事園藝活動的過程中，可放鬆心情、舒緩壓力，置身於植物的環境中，有助血壓降低、肌肉放鬆、減低恐懼感。

本院復健醫學部職能治療組未來也將擴大香草花園的課程服務，以嘉惠更多需要復健的病人。

頂上無毛令人惱 植髮可改善

本院皮膚科引進植髮機器人ARTAS

文◎皮膚科 李婉若主任

雄性禿是造成落髮的主要原因，初期的雄性禿可使用外用生髮產品或是口服藥物改善，但若毛囊已壞死的嚴重雄性禿，即需評估接受植髮。本院最近引進 ARTAS 植髮機器人，提供想改善脫髮、髮線後移、頭髮稀疏、女性髮線美容，或是眉毛、鬍鬚、鬢角有缺失等問題的病人先進的醫療設備及服務。

落髮的原因很多，以遺傳性的掉髮（雄性禿）最為常見，尤其有家族史的病人即為雄性禿的高危險群。不論男女都會有雄性禿的困擾，男性的表現為前額髮線退後、形成 M 型禿頭及頭頂稀疏的地中海型，女生則是髮量稀疏，但並不會演變成全禿。

雄性禿的成因與男性荷爾蒙有關。雄性禿的治療可使用外用含 Minoxidil 成分的生髮水，或口服抑制 5 α 還原酶的柔沛，口服藥物約服用 3 個月後，會發現落髮減少，使用半年後才會呈現毛髮生長，但必須

持續接受治療。

如果喪失早期治療的先機，已演變為較嚴重的雄性禿，毛囊已經壞死，無法單純以外用或口服藥物治療時，則應考慮植髮。

2011年美國研發出植髮機器人 (ARTAS)，利用自動機器手臂取髮，毛囊單位的存活率高、毛囊截斷率極低，只有 2~4%、取髮時間大幅縮短，提高病人的舒適度。

雙和醫院皮膚科最近引進 ARTAS 植髮機器人，並於三樓減重美容塑身中心開設「植髮特別門診」，提供有此需求的病人最佳的服務。



皮膚科主任
李婉若

專長：青春痘、乾癬、疤痕、毛囊炎、蜂窩性組織炎、帶狀皰疹、異位性皮膚炎、雄性禿、老人斑等一般皮膚疾病；雀斑、黑斑、胎記、血管瘤、除毛、血管擴張、磁波光回春、電波拉皮、肉毒桿菌及玻尿酸注射等雷射美容治療

門診：週一、三、五、六上午／週二、五下午／週二晚上

醫師簡介

青春痘惱人 醫療介入可改善

文◎皮膚科 施怡賢醫師

每個人或多或少都有青春痘的困擾，青春痘雖然惱人，但只要注意日常細節，並配合皮膚科醫師的醫囑接受治療，即可改善青春痘的問題。

青春痘好發於 15~17 歲，但 20~40 歲的族群仍有約 50% 的發作機率。有人擔心青春痘是因臉沒洗乾淨所致，用刷子、海綿、磨砂膏，或含有大顆粒的洗面乳大力搓洗，反而造成外油內乾的膚況。

另外，過度擠壓痘痘會使閉塞的毛囊脹破，加重發炎反應。使用不適合的洗面乳、保養品、化妝品、防曬品或面膜，也會讓青春痘問題惡化。

飲食和生活型態可能是青春痘的惡化因素，但並非絕對。皮膚科醫師多半鼓勵病人要採取均衡飲食、多吃蔬果，並維持充足的睡眠、減少壓力。

改善飲食和生活型態往往無法有效治療青春痘，醫療的介入還是必要的。

皮膚科對於青春痘的治療是針對形成的因素各個

擊破，可以運用的外用藥物包括：硫磺製劑、抗生素藥膏（藥水）、A 酸、過氧化苯和杜鵑花酸；內服藥物則包括：抗生素、荷爾蒙和 A 酸。針劑方面則可於病灶內注射類固醇，以治療囊腫型大痘痘，也可配合果酸、水楊酸、A 醇、A 醛等保養品，以及光療法、雷射等輔助療程，以得到最佳的療效。

對於紅色痘疤可使用染料雷射來治療；凹洞型痘疤可進行雷射磨皮、飛梭雷射或水滴電波來改善；太深的痘疤則需要執行修疤美容手術。

肥厚性疤痕（蟹足腫）處理上比較困難，可嘗試於病灶內注射類固醇，建議病人可以與專業皮膚科醫師諮詢討論，選擇最適合個人膚況的治療方法。



皮膚科醫師
施怡賢

專長：青春痘、皮膚菌症、乾癬、疤痕、毛囊炎、蜂窩性組織炎、異位性皮膚炎、雄性禿等一般皮膚疾病；色素斑、雀斑、黑斑、曬斑、老人斑、色素不均、雷射除毛、磁波光回春、飛梭雷射、電波拉皮等醫學美容治療

門診：週二上午／週三、五下午／週一、四晚上

醫師簡介



2013年11月門診時間表

備註

◎健康檢查特約門診：限約診者，如有問題

◎婦產科超音波特約門診：高層次超音波、

◎健兒門診：現場讀取健保卡報到，時間：

診區	科別	診間	星期一			星期二			星期三				
			上午	下午	晚上	上午	下午	晚上	上午	下午	晚上		
一樓	外科門診區	骨科	1	林哲立 11010 (限 70 號)	林哲立 11010 (限 50 號)	林哲立 11010 (限 60 號)	邱彥碩 08441 (限 50 號)	邱彥碩 08441 (限 70 號)	邱彥碩 08441 (限約診)	陳加憲 10688	黃裕閔 08591 (限 60 號)	黃裕閔 08591 (限 70 號)	
			2	李建和 61142 (限 30 號) (運動傷害特別門診)	吳連禎 12567		曾永輝 10686 (限 70 號)	曾永輝 10686 (限 80 號) (脊椎特別門診)	吳連禎 12567 (限 70 號)	陳致宇 10207	陳致宇 10207		
			3	李協興 08237 (限 70 號) 吳連禎 12567 (6 診看診)	黃裕閔 08591		江長蓉 10687	陳加憲 10688	陳加憲 10688 (限 60 號)	李協興 08237 (限 60 號)	陳志華 61338 饒瑞悌 13036 (13 診看診)	饒瑞悌 13036	
		家庭醫學科	5	杜瀛岳 61137	陳怡夙 08347		劉家鴻 08469	周碩渠 09140	王珮淳 61342	王珮淳 61342	劉顯達 10202	劉家鴻 08469	
			6				林英欽 08048 (限約診)				林英欽 08048		
		戒菸特別門診		杜瀛岳 61137	陳怡夙 08347	蔡承諺	劉家鴻 08469	周碩渠 09140			林英欽 08048 劉顯達 10202	劉家鴻 08469	
		青少年健康促進門診					林英欽 08048 (限約診)						
		安寧緩和門診 (10 樓安寧緩和病房)					杜瀛岳 61137 (限約診)						
		健康檢查諮詢特別門診 (12 樓健康管理中心)		陳怡夙 08347			林英欽 08048 (限約診)			劉家鴻 08469			
		健康檢查門診體檢 (2 樓健康檢查中心)	健檢中心	周碩渠 09140	劉顯達 10202		陳怡夙 08347	林英欽 08048		周碩渠 09140	劉家鴻 08469 蔡承諺		
		神經外科	9	柯金柱 13318		林乾閱 08056 (限 65 號)	蔡行瀚 08004	潘宏基 13063		林乾閱 08056 (限 75 號)			
			10	葉宜憲 08354			林家璋 08050	林家璋代診 (原師文進門診)	魏立 60203	雷大雅 60563	柯金柱 13318	羅偉倫 12317	
			11	曾元昀 08513			楊順泰 08512						
		脊椎、背痛門診 (神經外科)		柯金柱 13318		林乾閱 08056 (限 65 號)			魏立 60203	雷大雅 60563	柯金柱 13318		
腦腫瘤、腦中風、腦血管病變 特別門診		葉宜憲 08354			林家璋 08050								
整形外科 (美容外科)	13	劉明孝 60104 (限 50 號)			蔡豐州 60029 (11/5、19)	王柏方 13445 (B1 高壓氧中心看診)			鄭舉緒 61352 (B1 高壓氧中心看診)				
問題傷口門診暨高壓氧治療門診		嚴從毓 50144 (限約診)	傷口換藥 (限約診)		傷口換藥 (限約診)			李清麗 50143					
一樓	外科門診區	一般及創傷外科	15	蘇彥豪 11066	李清麗 10304 (16 診看診)	譚家偉 13259 (16 診看診)	丘基泰 10305	李清麗 10304 (16 診看診)	張東晟 09432	黃銘德 08142	蘇智銘 08261 (16 診看診)	丘基泰 10305	
				蘇智銘 08261 (16 診看診)	李清麗 10304 (16 診看診)	譚家偉 13259 (16 診看診)		李清麗 10304 (16 診看診)			蘇智銘 08261 (16 診看診)		
		乳房外科		蘇彥豪 11066 (15 診看診)									
		上消化道外科								黃銘德 08142 (15 診看診)			
		肝膽胰外科											
		內分泌外科				陳信安 11063 (15 診看診)							
		移植外科		蘇彥豪 11066 (15 診看診)		陳信安 11063 (15 診看診)							
		減重外科 (3 樓減重美容塑身中心看診)			黃銘德 50082			王偉 50125 (15:00 開始看診)		蘇彥豪 50095			
		大腸直腸外科		郭立人 60415 (17 診看診)			吳志雄 09800 (限 65 號) (16 診看診)		張東晟 09432 (15 診看診)	魏柏立 60040 (16 診看診)		丘基泰 10305 (15 診看診)	
		教學門診 (限掛 10 位)	17		李協興 08237		胡朝榮 08216	王孝為 11324			宋立勤 10204		
		衛教諮詢門診	19	護理師	護理師		護理師	護理師		護理師	護理師		
		職業醫學科	20			范豪益 60052 (6 診看診)							
		淋巴血管外科	20										
		胸腔外科	21		張統優 09262			鍾政錦 61341			王良順 10037		
心臟血管外科	21	林俊華 09598						胡珀元 08869					
風濕免疫過敏科	22	張又升 12090 (限 75 號)	汪書弘 13421 (20 診看診)			張又升 12090 (限 70 號) 汪書弘 13421 (20 診看診)	蔡凱倫 61315	張棋楨 60111	汪書弘 13421	汪書弘 13421			
泌尿科	22		高偉棠 12319					高偉棠 12319 (6 診看診)					
血液病門診	29	陳冠州 08141	劉家宏 09599	劉家宏 09599	吳佳璋 08253	江怡德 11229	吳佳璋 08253	陳冠州 08141	江怡德 11229	高偉棠 12319			
腫瘤聯合門診	29	林漢相 11636 (30 診看診)	趙祖怡 10575	謝耀宇 10573 (30 診看診)	張根湖 12073 (30 診看診)	林漢相 11636	蘇勇誠 09315	蘇勇誠 09315 謝耀宇 10573 (30 診看診)	蘇勇誠 09315 謝耀宇 10573 (30 診看診)	張根湖 12073			
	29	彭汪嘉康 08211	趙祖怡 10575	趙祖怡 10575 (一般內科門診)	張根湖 12073 (30 診看診)	林漢相 11636	蘇勇誠 09315	蘇勇誠 09315 謝耀宇 10573 (30 診看診)		張根湖 12073			
	28	蔡若婷 10576	嚴從毓 12232		李明憲 09112	李明憲 09112		李明憲 09112	蔡若婷 10576	蔡若婷 10576			
放射腫瘤科門診 (限約診)		李明憲 09112			嚴從毓 12232			蔡若婷 10576	蔡若婷 10576				

問題請電洽健檢中心：2249-0088轉分機2251-3 ◎限約診：須與醫師事先約診

波、頸部透明帶、4D超音波，超音波預約專線：2249-0088 轉2984。

間：週一~週五下午13：30-16：30，週六上午08：30-11：30。卡介苗限週五下午13：30-16：30。

	星期四			星期五			星期六
	上午	下午	晚上	上午	下午	晚上	上午
	黃裕閔 08591 (限70號)	黃裕閔 08591		陳致宇 10207 (限60號)	翁佩韋 61136 (限60號)	陳致宇 10207 (限60號)	林哲立 11010
	曾永輝 10686 (限70號)	吳連禎 12567		邱彥碩 08441 (限60號)	邱彥碩 08441 (限70號)	邱彥碩 08441 (限約診)	饒瑞梯 13036
	江長蓉 10687 (限60號)	江長蓉 10687 (脊椎特別門診)	李協興 08237 (限60號)	林哲立 11010	李協興 08237 (膝關節特別門診)		陳加憲 10688 (11/2、16、30) 吳連禎 12567 (11/9、23)
	林珮琪 60411	陳怡夙 08347	周碩渠 09140	杜瀛岳 61137	劉家鴻 08469	陳筱筠 10003	劉顯達 10202
	周碩渠 09140	林英欽 08048	林英欽 08048 (限約診)				
	周碩渠 09140	陳怡夙 08347 林英欽 08048	周碩渠 09140	杜瀛岳 61137	劉家鴻 08469	陳筱筠 10003	劉顯達 10202
			林英欽 08048 (限約診)				
	杜瀛岳 61137 (限約診)						
	劉顯達 10202			方文芳 61336			
	陳怡夙 08347	方文芳 61336		劉顯達 10202	王珮淳 61342		劉家鴻 08469
	陳正冠 60037	潘宏基 13063		林乾閱 08056 (限65號)	林乾閱 08056 (限65號)		曾元昀 08513
	葉宜憲 08354	曾元昀 08513	柯金柱 13318	葉宜憲 08354	林天仁 60038	楊順泰 08512	羅偉倫 12317
	張成富 61312			林家璋 08050	楊順泰 08512		
	陳正冠 60037	曾元昀 08513	柯金柱 13318	林乾閱 08056 (限65號)	林天仁 60038		曾元昀 08513
	葉宜憲 08354			葉宜憲 08354	楊順泰 08512	楊順泰 08512	
		王柏方 13445		王柏方 13445			黃志宏 08259
	傷口換藥 (限約診)	傷口換藥 (限約診)		張孟宗 61311 (整形外科門診)	傷口換藥 (限約診)		傷口換藥 (限約診)
	譚家偉 13259 (17 診看診)	陳信安 11063	李清麗 10304 (16 診看診)	蘇彥豪 11066	譚家偉 13259 (16 診看診)	黃銘德 08142	陳信安 11063
	吳志雄 09800 (限65號) (16 診看診)		李清麗 10304 (16 診看診)	蘇彥豪 11066 (15 診看診)	譚家偉 13259 (16 診看診)		蘇智銘 08261 (16 診看診)
		陳信安 11063 (15 診看診)				黃銘德 08142 (15 診看診)	陳信安 11063 (15 診看診)
	譚家偉 13259 (17 診看診)	陳信安 11063 (15 診看診)		蘇彥豪 11066 (15 診看診)			陳信安 11063 (15 診看診)
		陳信安 11063 (15 診看診)					陳信安 11063 (15 診看診)
	張東晟 09432 (15 診看診)			丘基泰 10305 (16 診看診)	張東晟 09432 (15 診看診)		蘇彥豪 50095 (11/2、16、30)
		趙祖怡 10575			吳美儀 09643		黃銘德 50082 (11/9、23)
		吳君山 11458 (2 樓兒 2 診看診)		林裕峯 08681 (2 樓內 10 診看診)			
	護理師	護理師		護理師	護理師		護理師
	許文憲 60030 (11/14、28) (下肢淋巴水腫) (淋巴血管外科)	周碩渠 50124					
	張統優 09262			王良順 10037			
		林俊華 09598 (靜脈曲張)				胡珀元 08869	
	張又升 12090 (限65號)	邱啟勝 60273	張又升 12090 (限80號)		邱啟勝 60273		
				江怡德 11229			
	吳佳璋 08253	劉家宏 09599	陳冠州 08141	陳冠州 08141	吳佳璋 08253	江怡德 11229	劉家宏 09599
	趙祖怡 10575 (限50號)	張根湖 12073 (30 診看診)	林漢相 11636	謝耀宇 10573 (30 診看診)	謝耀宇 10573		張根湖 12073
	趙祖怡 10575 (限50號)	張根湖 12073 (30 診看診)	林漢相 11636	蘇勇誠 09315	謝耀宇 10573		張根湖 12073
	蔡若婷 10576	嚴從毓 12232		嚴從毓 12232			
				李明憲 09112	嚴從毓 12232		

日	一	二	三	四	五	六
					1	2
3	4	5	6	7	8	9
10	11	12	13	14	15	16
17	18	19	20	21	22	23
24	25	26	27	28	29	30

日	一	二	三	四	五	六
1	2	3	4	5	6	7
8	9	10	11	12	13	14
15	16	17	18	19	20	21
22	23	24	25	26	27	28
29	30	31				

看診時間

上午門診 09:00~12:00
下午門診 14:00~17:00
夜間門診 18:00~21:00

看診報到截止時間

上午門診 11:30
下午門診 16:30
夜間門診 20:30

掛號須知

現場掛號

上午門診 08:00~11:30
下午門診 13:00~16:30
夜間門診 17:00~20:30

預約掛號

- 自動掛號機 (24小時) 一樓大廳志工服務台旁
- 網路預約掛號 (24小時) www.shh.org.tw
- 語音預約掛號 (24小時) 專線：2248-0098
- 人工預約掛號 (專線：2248-0607)
 - 星期一至星期五 (上、下午) 上午：08:00~12:00
 - 星期六 (上午) 下午：13:00~17:00

當診可掛號時段

- 同現場掛號時段
- 自動掛號機、網路及電話語音掛號：
 - 上午門診：08:00~11:00
 - 下午門診：13:00~16:00
 - 夜間門診：17:00~20:00
- 人工掛號 (專線2248-0607)：
 - 上午門診：08:00~11:00
 - 下午門診：13:00~16:00

門診注意事項：

1. 初診預約病患請先到服務檯填寫「基本資料」再到掛號櫃檯報到。
2. 看診後請先至批價櫃檯批價，再到藥局領藥。
3. 若無法於當日就診者，請於前一日電話告知預約號改期或取消。

退費需知：

1. 請於就醫當日起10日內(不含例假日)
2. 於本院門診時間
3. 請攜帶健保卡、本院收據、身分證明文件(兒童請帶戶口名簿)
4. 至門診批價櫃檯辦理退費(前項缺一或逾期均不受理)。
5. 逢月底，請於隔月2號前來辦理退費。

診區	科別	診間	星期一			星期二			星期三		
			上午	下午	晚上	上午	下午	晚上	上午	下午	晚上
內科門診區	眼科	1	林怡嬋 09313	許紋銘 08054 (限45號)	林孟穎 10208 (限50號)	沈筠惇 08680	沈筠惇 08680	許祺鑫 11069 (限45號)	許紋銘 08054 (限45號)	許祺鑫 11069	許紋銘 08054 (11/13, 20-27) (限45號) 林怡嬋 09313 (11/13) (限50號)
		2	許祺鑫 11069 (限50號)	林孟穎 10208		林孟穎 10208	許紋銘 08054 (限40號)		林怡嬋 09313	李佩蓉 13399	
		3	吳嘉敏 11068			李佩蓉 13399			吳嘉敏 11068	林祐詩 60556	
	視網膜門診		許祺鑫 11069 (限50號) 吳嘉敏 11068			沈筠惇 08680	沈筠惇 08680	許祺鑫 11069 (限45號)	吳嘉敏 11068	許祺鑫 11069	
	青光眼門診		許祺鑫 11069 (限50號)	林孟穎 10208	林孟穎 10208 (限50號)	林孟穎 10208 李佩蓉 13399		許祺鑫 11069 (限45號)		許祺鑫 11069 李佩蓉 13399	
	眼整形門診		林怡嬋 09313	許紋銘 08054 (限45號) 林孟穎 10208	林孟穎 10208 (限50號)	沈筠惇 08680 林孟穎 10208	許紋銘 08054 (限40號)	沈筠惇 08680	許紋銘 08054 (限45號) 林怡嬋 09313		許紋銘 08054 (11/13) 林怡嬋 09313 (11/13) (限50號)
	小兒眼科及斜弱視		林怡嬋 09313						林怡嬋 09313		林怡嬋 09313 (11/13) (限50號)
	眼角膜			許紋銘 08054 (限45號)			許紋銘 08054 (限40號)		許紋銘 08054 (限45號)		許紋銘 08054 (11/13, 20-27) (限45號)
	葡萄膜炎		吳嘉敏 11068						吳嘉敏 11068		
	眼神經 準分子雷射					李佩蓉 13399				李佩蓉 13399	
免費諮詢電話：0809-016-008 院內電話											
內科門診區	心臟內科	1	劉如濟 08051 (限80號)	劉如濟 08051 (限60號)	胡樟勛 11059	胡樟勛 11059	林肇鋒 12000	劉順鑫 08787	劉如濟 08051 (限80號)	劉如濟 08051 (限60號)	宋立勤 10204 (一般內科門診)
		2	郝文瑞 08780	胡樟勛 11059	高白風 12318	宋立勤 10204		賴志泓 12315	劉順鑫 08787	郝文瑞 08780	賴志泓 12315
		3	林肇鋒 12000			林肇鋒 12000			高白風 12318	林肇鋒 12000	林肇鋒 12000
	感染科	5	劉永慶 08682	王孝為 11324		劉永慶 08682				王孝為 11324	
		6	陳致中 08788			陳致中 08788			陳龍 12566	陳柏志 09182	
	神經科	7	鄒定宇 08242 (限80號)	陳柏志 09182	胡朝榮 08216	陳龍 12566	陳致中 08788 (限80號)	鍾禎智 10670 (限80號)	官怡君 11294	鍾禎智 10670	黃立楷 10082
		8	紀乃方 08357 (腦中風)	游家銘 60109	紀乃方 08357	紀乃方 08357	黃祐賢 09565	官怡君 11294	鄒定宇 08242 (限80號)	鄒定宇 08242 (限80號)	陳龍 12566
	影像醫學部 腦血管導管治療門診	1樓 外20				陳啟仁 08889					
	腎臟內科 (慢性腎病特別門診)	9	邱怡仁 08888		林裕峯 08681	蔡慧芳 08239		范揚智 60153	邱怡仁 08888		
	腎臟內科	10	許永和 08060	洪麗玉 10079	蔡慧芳 08239	許永和 08060	邱怡仁 08888	林添松 60341	許永和 08060	蔡慧芳 08239	吳美儀 09643 (一般內科門診)
	腎臟內科 (腹膜透析診)(限約診)	腹膜透 析中心					蔡慧芳 08239 (11/15)		林裕峯 08681 (11/16)		
	新陳代謝科	11	蔡昆原 60883	謝安慈 08058					謝安慈 08058		
		12	吳忠樸 08786		吳忠樸 08786	陳愛華 61317		蔡昆原 60883 (限100號)	吳忠樸 08786		陳愛華 61317
	13	林俊佃 11661					張安妮 11348				
甲狀腺超音波特別門診(限約診)									吳忠樸 08786		
糖尿病衛教門診(需新陳代謝科轉介)		衛教師	衛教師		衛教師	衛教師		衛教師	衛教師		
營養諮詢門診(限約診)		營養師	營養師		營養師	營養師		營養師	營養師		
胸腔內科	15	李俊年 08057	陳資濤 09330	張志誠 09005 (限80號) (睡眠呼吸障礙)	馮博皓 13199	陳豪成 12026	李俊年 08057	張志誠 09005 (限80號) (肺癌)	馮博皓 13199	陳資濤 09330	
	16	陳豪成 12026	李岡遠 13258		劉文德 11447	劉文德 11447		李岡遠 13258 (限80號) (肺癌)			
胃腸肝膽科 (消化內科)	17	林志峰 09440	簡錫淵 09003 (限60號) (限100號) (限掛肝病病人)	陳明堯 08350 (限80號)	陳明堯 08350	巫嘉興 10482	吳立偉 09439 (限100號) (限掛肝病病人)	鄭勇山 08210	李宜霖 61143	林志峰 09440	
	18	巫嘉興 10482	吳立偉 09439 (限60號) (限掛肝病病人)		簡錫淵 09003 (限60號)	林志峰 09440	劉柏均 11602				
	19	廖威宣 11446	賴雨欣 09698	楊崇聖 13117	陳盛煊 12639 (限80號)			廖威宣 11446			
肝膽特別門診			吳立偉 09439 (限100號)		陳明堯 08350 (限17診看診)		吳立偉 09439 (限100號) (限17診看診)				
精神科(身心科)	20	林宜正 12023	張勝傑 60887 (限20號) (兒童心智)		辜筱倫 12568	辜筱倫 12568		鐘國軒 60118		黃守宏 60155 (限80號) (限掛肝病病人)	
	21	李信謙 08518	陳永展 11469 (限20號) (成人精神障礙)	李耀東 11662 (限80號) (限掛肝病病人)	陳永展 11469	李耀東 11662 (限80號) (老年精神障礙)	李信謙 08518	李耀東 11662	林宜正 12023 (限20號) (兒童心智)	辜筱倫 12568	
耳外科 耳鼻喉門診 頭頸區	耳鼻喉科	1	袁聖博 60916	陳伯岳 12458	詹維軒 09177	王興萬 10483	詹維軒 09177	陳伯岳 12458 (限20號) (限掛肝病病人)	王興萬 10483	孫強 13507	孫強 13507
		2	趙品植 09312 (限20號) (限掛肝病病人)	孫強 13507	趙品植 09312	陳聰明 09326 (限20號) (限掛肝病病人)	趙品植 09312	章志暉 60462 (限20號) (限掛肝病病人)	陳聰明 09326	陳聰明 09326 (限30號)	袁聖博 60916 (限20號) (限掛肝病病人)
	口腔癌特約門診	2				陳聰明 09326 (限20號)					
	頭頸部腫瘤門診	2			詹維軒 09177	陳聰明 09326 (限20號)			陳聰明 09326	陳聰明 09326 (限30號)	
	沙啞及聽障門診					王興萬 10483			王興萬 10483		
婦癌整合門診	1										
婦門診 科區	婦產科	2	楊振銘 09327	陳碧華 12025	袁九重 11018 (限20號) (限掛肝病病人)	楊振銘 09327	陳芊苈 13292 (限20號) (限掛肝病病人)	陳碧華 12025	薛瑞元 08003	楊振銘 09327 (限20號) (限掛肝病病人)	陳芊苈 13292 (限20號) (限掛肝病病人)
		3	張君堯 09567 (限20號) (限掛肝病病人)	吳宏明 12576 (限20號) (限掛肝病病人)	蔡岳儒 11065 (限20號) (限掛肝病病人)	吳宏明 12576 (限20號) (限掛肝病病人)	賴鴻政 13469 (限20號) (限掛肝病病人)	張君堯 09567 (限20號) (限掛肝病病人)	蔡岳儒 11065	蔡岳儒 11065 (限10人)	吳宏明 12576 (限20號) (限掛肝病病人)
	超音波特約門診(限約診)		何佩玲 60402	蔡岳儒 11065		蔡岳儒 11065	蔡岳儒 11065	楊振銘 09327			
六樓 生學中心 殖醫	生殖醫學中心	1	陳碧華 50196 (限20號) (限掛肝病病人)	蘇勇誠 50142 (限20號) (限掛肝病病人)		陳碧華 50196 (限20號) (限掛肝病病人)		陳碧華 50196 (限20號) (限掛肝病病人)			

	星期四			星期五			星期六
	上午	下午	晚上	上午	下午	晚上	上午
54 (13 號)	沈筠惇 08680	吳嘉敏 11068	吳嘉敏 11068	許紋銘 08054 (限45號)	林怡嬋 09313	李佩蓉 13399	沈筠惇 08680(11/9-23) 許祺鑫 11069(11/2-16-30)
	許祺鑫 11069 (限50號)	李佩蓉 13399		李佩蓉 13399		沈筠惇 08680 (11/15)	林怡嬋 09313(11/2-16-30) 林孟穎 10208(11/9-23)
	王宗仁 60555			林孟穎 10208 (11/8-15-29)	賴史忠 60574 (11/8-22)		吳嘉敏 11068(11/9-23) 李佩蓉 13399(11/2-16-30)
	沈筠惇 08680 許祺鑫 11069 (限50號)	吳嘉敏 11068	吳嘉敏 11068			沈筠惇 08680 (11/15)	
	許祺鑫 11069 (限50號)	李佩蓉 13399		林孟穎 10208 (11/8-15-29) 李佩蓉 13399		李佩蓉 13399	
54 (13 號)	沈筠惇 08680			許紋銘 08054 (限45號) 林孟穎 10208 (11/8-15-29)	林怡嬋 09313	沈筠惇 08680 (11/15)	
13 (號)					林怡嬋 09313		
54 (號)				許紋銘 08054 (限45號)			
		吳嘉敏 11068	吳嘉敏 11068				
		李佩蓉 13399		李佩蓉 13399		李佩蓉 13399	

內電話：02-2249-0088 轉 1917

04 (診)	劉如濟 08051		劉順鑫 08787	劉順鑫 08787	劉如濟 08051 (限90號)	郝文瑞 08780
5 (診)	宋立勤 10204	高白風 12318	郝文瑞 08780	高白風 12318	賴志泓 12315	劉順鑫 08787 胡煒勳 11059
		劉永慶 08682		王孝為 11324	劉永慶 08682	
	黃祐賢 09565	李薰華 10107	陳柏志 09182	陳致中 08788 (限80號)	陳龍 12566 (11/1-8-15-29)	官怡君 11294
	賴曉琳 60600	鄔定宇 08242 (限80號+頭痛門診)	鄔定宇 08242 (限80號+睡眠障礙)	鄔定宇 08242 (失智症)	胡朝榮 08216 (失智症)	黃祐賢 09565 (11/2-16-23-30)
	胡朝榮 08216 (睡眠障礙)	官怡君 11294 (編碼)		鍾禎智 10670 (11/8-23-29) (平衡障礙)	陳柏志 09182 (11/1-8-15-22) (動作障礙)	鍾禎智 10670 (11/2-9-23-30)
	林裕峯 08681		洪麗玉 10079	吳美儀 09643		吳美儀 09643
	蔡慧芳 08239	邱怡仁 08888	范揚智 60153	林裕峯 08681 (教學診+限10位)	鄭彩梅 11044	許永和 08060
	許永和 08060 (11/7)			吳美儀 09643 (11/1)		洪麗玉 10079
	張俊仁 60021		謝安慈 08058 (限80號)	林俊佃 11661		謝安慈 08058 (限150號)
	吳忠樸 08786	林俊佃 11661			吳忠樸 08786	林俊佃 11661 張安妮 11348
	林俊佃 11661	謝安慈 08058				
	衛教師	衛教師		衛教師	衛教師	
	營養師	營養師		營養師		營養師
	陳資濤 09330	陳豪成 12026	馮博皓 13199	張志誠 09005	李俊年 08057	林啟嵐 09441 (限25號)
	李岡遠 13258 (肺癌)					李俊年 08057 陳豪成 12026
	劉泮甫 61139	鄭勇山 08210	簡錫淵 09003 (限70號)	鄭勇山 08210	廖威宣 11446	陳明堯 08350
	黃光偉 13401			劉柏均 11602	林聖才 09592 (肝病帶原門診)	林志峰 09440
	陳盛燻 12639 (限80號)			吳立偉 09439		劉柏均 11602
				劉柏均 11602 (18診看診)		陳明堯 08350 (17診看診)
	辜筱倫 12568			林宜正 12023	邱一航 60114 (成人門診)	李耀東 11662 (老人失智與失眠)
	李耀東 11662 (記憶障礙)	李信謙 08518 (睡眠障礙)	林宜正 12023	李信謙 08518	柯文軒	陳永展 11469 (睡眠障礙)
	詹維軒 09177	陳伯岳 12458	趙品植 09312	陳聰明 09326	孫強 13507	王興萬 10483
	陳伯岳 12458 (腦神經障礙/手術)			陳伯岳 12458	李正順 60885	詹維軒 09177 (中環線調整特別門診)
						陳聰明 09326
	詹維軒 09177			陳聰明 09326		詹維軒 09177
		趙品植 09312 (限約診)				王興萬 10483
	賴鴻政 13469			袁九重 11018 (此診不看產科)		
	蔡岳儒 11065	袁九重 11018 (此診不看產科)	陳碧華 12025	袁九重 11018 (此診不看產科)	陳芊妤 13292 (一般門診及採片快篩)	楊振銘 09327
	吳宏明 12576	陳芊妤 13292 (一般門診及採片快篩)	鄭敏慧 60890	陳碧華 12025	張君堯 09567	吳宏明 12576 (一般門診及採片快篩)
	陳芊妤 13292	何佩玲 60402		楊振銘 09327		張君堯 09567
	陳碧華 50196 (不孕症門診)			江怡德 50141 (採片及不孕症門診)		陳碧華 50196 (採片及不孕症門診)

電話語音掛號 系統操作步驟 (02) 2248-0098 全天候24小時開放



- 請輸入您需要的語言：
→ 國語請按 ①；台語請按 ②
- 請輸入您需要的功能：
→ 預約掛號請按 ①
取消預約掛號請按 ②
查詢掛號請按 ③
查詢醫師看診時間請按 ④
快速預約掛號請按 ⑤
- 請選擇使用身分證或病歷號碼：
→ 身分證請按 ①；病歷號碼請按 ②
- 請輸入您的身分證號碼或病歷號碼：
- 請輸入不含英文的9位身分證號碼
- 請選擇身分證號英文字母
- 請輸入確認鍵：
→ 正確請按 ①；錯誤請按 "0"。
- 請輸入您要預約日期，請按足四碼：
例如：8月8日則輸入0808
- 請輸入午別：
→ 上午請按 ①；下午請按 ②；晚上請按 ③。
- 輸入醫師代號或姓名
→ 輸入醫師代號請按 ①；選擇醫師姓名請按 ②
→ 請輸入5碼醫師代號或
內科請按 ① 外科請按 ② 婦科請按 ③
兒科請按 ④ 牙科請按 ⑤ 其他專科 ⑥
- 請輸入確認鍵：
→ 正確請按 ①；錯誤請按 "0"。
- 語音回報處理結果：
你掛○月○日星期○，○午，第○○號，
○○○醫師，請於當天○○點○○分，到候
診室候診。

其他相關流程



- 取消預約掛號：**
先選擇使用身分證號碼或病歷號碼，輸入證件號碼，系統會播報號碼讓使用者確認，再依語音指示依次輸入取消的日期、午別、醫師代號，輸入完畢後系統會播報相關資料讓使用者確認，確認後系統將進行取消作業，若取消成功將會播報「您已取消」。
- 查詢預約掛號：**
先選擇使用身分證號碼或病歷號碼，輸入證件號碼，系統會播報號碼讓使用者確認，確認後系統會進行查詢，依查詢結果播報掛號狀況。
- 查詢醫師看診時間：**
可選擇查詢某位醫師二週內的看診時間，或可預約日期內某一天的醫師排班。查詢醫師看診時間，必須輸入醫師代碼，查詢某日醫師排班必須輸入日期，系統會依輸入資料播報查詢結果。
- 快速預約掛號：**
先選擇使用身分證號碼或病歷號碼，然後一次輸入預約掛號所需的資料，包括身分證號碼(或病歷號碼)、預約日期、午別、醫師代號共21位(18位)號碼。系統會依輸入資料進行預約掛號，若掛號成功，將會播報使用者的預約掛號的日期、星期、午別、看診號碼、醫師姓名及到診時間。

診區	科別	診間	星期一			星期二			星期三				
			上午	下午	晚上	上午	下午	晚上	上午	下午	晚上		
二樓	兒科門診區		◎一般兒科：郭雲鼎、林文川、林聖傑、王傳育、方旭彬、簡文彥、黃亮迪、蔡亞秦、黃琮聖、白家銘、柯和順、吳君山										
		小兒科	1	方旭彬 11282	黃振盛 60033 <small>(小兒外科)</small>	林佩儀 11283	黃琮聖 09321		白正彬 10633		陳淑惠 13081		
			2	林聖傑 09261	王傳育 10348	白家銘 09322	楊晨 60085 <small>(生長發育特別門診)</small>	陳淑惠 13081	方旭彬 11282	吳君山 11458	簡文彥 60129	柯和順 09323	
			3	郭雲鼎 08052	林文川 09009	簡文彥 60129	王傳育 10348	林文川 09009	林聖傑 09261	郭雲鼎 08052	林佩儀 11283	王傳育 10348	
			5	柯和順 09323					高俊玉 13227 <small>(小兒外科)</small>				
		小兒神經科		郭雲鼎 08052	王傳育 10348		王傳育 10348			郭雲鼎 08052		王傳育 10348	
		小兒感染科			林文川 09009			林文川 09009					
		小兒腸胃科		方旭彬 11282			黃琮聖 09321		方旭彬 11282				
		小兒過敏氣喘免疫科		林聖傑 09261					林聖傑 09261				
		新生兒科				白家銘 09322				吳君山 11458			
		小兒遺傳/新陳代謝科					楊晨 60085						
		小兒心臟科		柯和順 09323		簡文彥 60129					簡文彥 60129	柯和順 09323	
		小兒腎臟科				林佩儀 11283					林佩儀 11283		
		小兒血液腫瘤科						陳淑惠 13081			陳淑惠 13081		
		早產兒特別門診											
健兒門診			黃琮聖 09321 <small>(以現場報到順序為主)</small>			白家銘 09322 <small>(以現場報到順序為主)</small>			林文川 09009 <small>(以現場報到順序為主)</small>				
復門健診區	復健科	1	劉燦宏 08055	吳錦雯 09442	饒紀倫 08519	吳錦雯 09442	陳弘洲 10462	黃士瑋 13001	饒紀倫 08519	黃士瑋 13001	吳錦雯 09442		
		2	陳弘洲 10462		陳弘洲 10462 <small>(減重特別門診兼復健門診)</small>	陳弘洲 10462			吳錦雯 09442	饒紀倫 08519 <small>(限約診)</small>			
二樓	牙科門診區	一般門診	輪值醫師◎牙科以現場報到為主。◎牙科看診時間較長，敬請見諒。										
		家庭牙醫學科						許家禎 08687					
		人工植牙特別門診 <small>(自費門診)</small>	黃茂栓 08686 <small>(口腔顎面外科看診)</small>	黃茂栓 08686 陳聖怡 61146		黃茂栓 08686 <small>(口腔顎面外科看診)</small>	黃金聲 09520 <small>(口腔顎面外科看診)</small>		張維仁 08806 <small>(牙周病科看診)</small>	羅金文 09517 <small>(口腔顎面外科看診)</small>	羅金文 09517 <small>(口腔顎面外科看診)</small>		
		舒眠鎮靜口腔治療特別門診 <small>(自費門診)</small>											
		口腔顎面雷射美學特別門診 <small>(自費門診)</small>							江錫仁 60100 <small>(11/6、20) (限約診)</small>				
		口腔顎面外科	黃茂栓 08686	羅金文 09517			黃金聲 09520	黃金聲 09520 <small>(教學診)(限約診)</small>	黃金聲 09520 <small>(教學診)(限約診)</small>	黃金聲 09520 <small>(教學診)(限約診)</small>			
		口腔內科							郭倍榮 60554 <small>(限約診)</small>				
		口腔癌特診		羅金文 09517 <small>(口腔顎面外科看診)</small>			黃金聲 09520 <small>(口腔顎面外科看診)</small>	羅金文 09517 <small>(教學診)(限約診)</small>	黃金聲 09520 <small>(限約診)</small>	羅金文 09517 <small>(限約診)</small>			
		膺復假牙		曹源利 11186 <small>(教學診)(限約診)</small>		曹源利 11186	黃筱婷 60925 <small>(限約診)</small>	黃筱婷 60925 <small>(限約診)</small>	林哲堂 60138	林錫奎 09325 <small>(教學診)(限約診)</small>	林錫奎 09325 <small>(教學診)(限約診)</small>	林錫奎 09325 <small>(教學診)(限約診)</small>	
		老人牙科門診				林錫奎 09325 <small>(11/12、26)</small>							
		牙周病專科	高瓏琪 08521 <small>(教學診)(限約診)</small> 陳聖怡 61146 <small>(11/4、18)</small>		葛惠源 13452	張維仁 08806	吳政道 10025	林宜欣 61127 <small>(限20人)</small>	張維仁 08806	呂炫堃 60436			
		齒顎矯正(自費門診)			莊才逸 60198 <small>(11/4、18) (兒童牙科看診)</small>	黃慧瑜 08866 <small>(兒童牙科看診)</small>			盧建勳 60562 <small>(教學診)(限約診)</small>	盧建勳 60562 黃慧瑜 08866 <small>(兒童牙科看診)</small>	黃慧瑜 08866 <small>(青少年齒顎矯正)</small>		
		牙髓病科專科門診					朱靄玲 10460 <small>(11/12) (限20人)</small>	朱靄玲 10460 <small>(教學診)(限約診)</small>	林玥玟 10349 <small>(11/13) (限20人)</small>				
		兒童牙科	楊雅婷 61335	李卓伶 60234	莊才逸 60198 <small>(11/4、18)</small> 吳芳淳 12455 <small>(11/11、25)</small>	黃慧瑜 08866 <small>(教學診)(限約診)</small>	黃慧瑜 08866 <small>(教學診)(限約診)</small>			黃慧瑜 08866	黃慧瑜 08866 <small>(齒顎矯正看診)</small>		
		健兒牙科(塗氟、保健)			輪值醫師			輪值醫師		輪值醫師			
五樓	特殊需求者口腔照護中心 <small>(採用約診方式)</small> 請電洽：(02)2249-0088 轉1451或1452		黃大森 50001	江錫仁 50026		黃大森 50001	柯恩生 61135	許丕緒 60168	吳國雄 60170				
			李玉閣 60161 <small>(11/11、25)</small>	石公燦 60163		許丕緒 60168	黃大森 50001	吳國雄 60170	郭倍榮 50096				
			林維讓 60880 <small>(11/11)</small>	許恆瑞 61316 <small>(11/4、18)</small>		林維讓 60880	林維讓 60880	許家禎 50046	羅金文 50058				
二樓	醫學美容中心	醫學美容診	治療項目：回春、淺斑(雀斑、老人斑)、痣、深層斑(太田母斑、顴骨斑)、微血管擴張療程										

星期四			星期五			星期六
上午	下午	晚上	上午	下午	晚上	上午
、吳君山、林佩儀 ◎兒童重症醫學：郭雲鼎、簡文彥						
黃亮迪 60760 (新生兒科)		陳淑惠 13081	白家銘 09322	黃振盛 60033 (小兒外科)	陳淑惠 13081	
林佩儀 11283	吳君山 11458 (教學門診) (限 10 人)	黃琮聖 09321	方旭彬 11282	林聖傑 09261	吳君山 11458	柯和順 09323
林聖傑 09261	方旭彬 11282	林文川 09009	王傳育 10348	黃琮聖 09321	郭雲鼎 08052	林聖傑 09261
						高俊玉 13227 (小兒外科) (1 樓外 17 診室)
			王傳育 10348		郭雲鼎 08052	
		林文川 09009	方旭彬 11282	黃琮聖 09321		
林聖傑 09261		黃琮聖 09321		林聖傑 09261		林聖傑 09261
	吳君山 11458 (教學門診)(限 10 人)		白家銘 09322		吳君山 11458	
						柯和順 09323
林佩儀 11283		陳淑惠 13081				
	吳君山 11458 (教學門診) (限 10 人)		白家銘 09322			
	柯和順 09323 (以現場報到順序為主)			郭雲鼎 08052 (以現場報到順序為主)		林佩儀 11283 (以現場報到順序為主)
劉燦宏 08055	饒紀倫 08519	陳弘洲 10462	黃士璋 13001	劉燦宏 08055 (減重特別門診)	劉燦宏 08055 (兼減重特別門診)	黃士璋 13001
		林硯農 60147 (限約診)		劉燦宏 08055 (減重特別門診) (復健勿掛)		
牙科部諮詢及轉診專線：(02)2249-0088 轉 2556						
	許家禎 08687 (教學診)(限約診)					
吳政道 10025 (牙周病科看診)	黃茂栓 08686			張維仁 08806		黃茂栓 08686
黃茂栓 08686 (限約診) (口腔顎面外科看診)						黃奇卿 61092 (限約診)
黃茂栓 08686 (教學診)(限約診)	黃金聲 09520	黃茂栓 08686		黃茂栓 08686	黃金聲 09520	黃金聲 09520
羅金文 09517					黃金聲 09520 (口腔顎面外科看診)	郭倍榮 60554
羅金文 09517 (口腔顎面外科看診)			姜又慈 09433 (11/1、15、29) 林錫奎 09325 (11/8、22) 黃筱婷 60925	曹源利 11186	姜又慈 09433 (11/9、23)(教學診) (限 10 人) 林錫奎 09325 (11/2、16)	姜又慈 09433 (11/9、23)(教學診) (限 10 人) 林錫奎 09325 (11/2、16)
曹源利 11186	姜又慈 09433	董芝廷 09458		王本華 60202	王本華 60202	
			張維仁 08806 (教學診)(限約診) 林宜欣 61127 (教學診)(限約診)		羅發長 60594 (限 10 人) 吳政道 10025 (教學診)(限約診)	葛惠源 13452
吳政道 10025	張惠婷 10414				楊晉昱 61339	黃慧瑜 08866 (11/2、16)(限 25 人) (青少年齒顎矯正)
	李芳漪 10314 (教學診)(限約診)			林玥玟 10349 (教學診)(限約診)		
	吳芳淳 12455			謝承祐 60235	楊晉昱 61339 (齒顎矯正看診)	黃慧瑜 08866(11/2、16)(限 25 人) (齒顎矯正看診)
	輪值醫師			輪值醫師		
柯恩生 61135	柯恩生 61135		黃大森 50001	黃大森 50001 (一般門診限掛 5 人)		林鴻津 60172 (11/2、16、30)
黃淑賢 60577 (11/7、14、21)	黃大森 50001		黃明裕 60435 (11/1、22、29)	李信宏 60171 (11/1、15)		蔡鵬飛 60173 (11/9、23)
黃茂栓 50045 (11/14、28) 黃大森 50001	黃淑賢 60577 (11/7、14、21)		許家禎 50046	林志開 60565		葉必信 60174
王榮昌 60451 蔡鵬飛 60173 (11/21)	楊雅婷 50212 蔡鵬飛 60173 (11/21)			黃慧瑜 50042		許家禎 50064 (11/2、23)

管擴張、縮小毛孔、青春痘及痘疤、除毛、玻尿酸、肉毒桿菌注射、塑身及各項美容護

慢性處方箋預約領藥(免掛號費)

網路預約：<http://www.shh.org.tw>

電話預約：2249-9961

現場預約：慢性處方箋領藥窗 □
批價窗 □、藥物諮詢窗 □

領藥時間：

藥來速：週一至週五 09:00~12:00
13:30~17:00
週六 09:00~12:00

(開車或騎機車行駛藥來速車道，免下車即可完成批價、領藥，歡迎多加利用。)

藥局：週一至週五 08:00~12:30
13:30~22:00
週六 08:00~14:00

*請於領藥前先行預約，再攜帶健保卡、處方箋，至藥局或藥來速車道批價、領藥。

*當日22時前請完成領藥，逾時需重新預約。

愛心捐款方式



戶名：衛生福利部雙和醫院
(委託臺北醫學大學興建經營)

1、社工基金專戶：
劃撥帳號：50104768(中華郵政)
聯絡人：社工室 陳孟昀小姐
(分機：2403)

2、捐款專戶：
台新商業銀行-中和分行
帳號：20201010123456
聯絡人：秘書室 胡汶露小姐
(分機：8815)

102年9月份捐款芳名錄

捐贈收入-社工基金

黃市	10,000
簡實桂	99,000
財團法人永大社會福利基金會	300,000
林宏裕	1,000,000
其他金額：紀忠政、紀淨獻、陳春秀、王茹瑩、余孟芳、余季謙、吳俊偉、林岑虹、林慶勳、張峻毅、黃姍娟、楊依涵、葉富美、蔡永能、無名氏、吳宏蘭、許明智、吳麗卿、葉鄭鸞、詹細妹、陳瑞景、盧游阿緞、薛陳秀珊	

捐贈收入-其他

林裕峯	136,531
郭惠君	100,000
聯銘盛貿易股份有限公司	123,077
中化裕民健康事業股份有限公司	250,000
葉寅夫	500,000
曾仲維	500,000
六霖企業有限公司	500,000
簡文秀	500,000
李祖德	500,000
曹志光	500,000
唐志賢	500,000
柴駱政娥	1,000,000
梁石安	1,000,000
胡峰鉸	2,000,000
嚴文遠	2,000,000
蔡國哲	2,000,000
社團法人台灣北醫學系醫友會	2,000,000

其他金額：

胡嘉玲、羅素娘
社團法人中華民國臺北醫學大學學系系友會
石公燦、蘇宗仁、梁石安、劉燦宏、台灣華歌爾股份有限公司
互話有限公司、許紋銘、詮營股份有限公司、林慧珊
順新救護車有限公司、張登金、楊瑞芳、胡靜怡、張登金、吳政謀

感謝善心人士捐款

診區	科別	診間	星期一			星期二			星期三			
			上午	下午	晚上	上午	下午	晚上	上午	下午	晚上	
三樓	皮門 膚診 科區	皮膚科	1	李婉若 08250	鄒嘉倫 12314	葉斯維 60891	施怡賢 13263	鄒嘉倫 12314	李婉若 08250	李婉若 08250 (乾癬特別門診)	鄒嘉倫 12314	林欣儀 61140
			2	林欣儀 61140	周哲毅 60914	施怡賢 13263	楊弘旭 60884		李杰年 09344	曾德朋 60026 (落髮特別門診)	施怡賢 13263	
			1	楊弘旭 60884 (自費門診)			鄒嘉倫 12314 (自費門診)	李婉若 08250 (自費門診)			顏貝珊 60903 (自費門診)	
			2	顏貝珊 60903 (限約診)			曾德朋 60026 (自費門診)					
	減重美容 塑身中心 (諮詢專線：02-2249-0088轉分機8761)	植髮特別門診	1								曾德朋 50219	
			2									沈筠惇 50109 (雙眼皮、眼袋)
			3									
			3		黃銘德 50082 (健2診看診)			王偉 50125 (15:00開始看診)			蘇彥豪 50095	
				營養師免費諮詢			營養師免費諮詢			營養師免費諮詢		
	地下一樓	中醫內婦兒科 現場號自20號起 王繼榮醫師週三下午門診 開放當日下午現場掛號	1	王繼榮 09010 (限50號) (中醫內科) (胃食道逆流)	王繼榮 09010 (顏面神經麻痺) (異位性皮膚炎)		王繼榮 09010 (婦科、腸胃肝膽)		王繼榮 09010 (限70號) (婦科) (睡眠障礙)	王繼榮 09010 (鼻過敏) (婦科) (限50號)	王繼榮 09010 (限約診)	
3				吳忠澤 13034 (胸悶、心悸、心 肺疾病)	吳忠澤 13034 (鼻炎、氣喘) (病經白帶、失眠)	吳忠澤 13034 (高血壓、糖尿病) (男女不孕症)	錢昱融 13415 (11/19、26)		吳忠澤 13034 (肝膽腸胃) (頭痛眩暈、蛋白 尿)			
5			陳素卿 13035 (肥胖症) (睡眠障礙)			陳素卿 13035 (睡眠障礙) (過敏體質調理)	陳素卿 13035 (肝膽腸胃疾病)		陳素卿 13035 (肥胖症) (肝膽腸胃疾病)		陳芳瑜 61348 (婦科、內科)	
			中醫傷科現場號自20號起		吳忠澤 13034 (骨傷關節炎)							
			中醫皮膚科現場號自20號起	陳素卿 13035 (皮膚疹)	王繼榮 09010 (異位性皮膚炎)		吳忠澤 13034 (青春痘、濕疹、富貴手)	陳素卿 13035 (異位性皮膚炎)		陳素卿 13035 (皮膚疹)		
二樓和十樓	睡眠障礙特別門診		趙品植 09312 (二樓耳鼻喉科看診)		張志誠 09005 (二樓胸腔科看診)		陳致中 08788 (二樓神經科看診)	鍾禎智 10670 (二樓神經科看診)	鄒定宇 08242 (二樓神經科看診)	黃金聲 09520 (限約診)		
			羅金文 09517 (二樓牙科看診) (限約診)	陳資濤 09330 (二樓胸腔科看診)	李耀東 11662 (二樓精神科看診)			陳伯岳 12458 (二樓耳鼻喉科看 診)		自費心理師 蔡涵茵 11615 (十樓睡眠中心看診)	袁聖博 60916 (二樓耳鼻喉科看診)	
二樓	疼痛特別門診				饒紀倫 08519 (復健科看診)				饒紀倫 08519 (復健科看診)	鍾禎智 10670 (神經科看診)		
一樓						林家璋 08050 (神經外科看診)						
一地下			王繼榮 09010 (中醫科看診)				陳素卿 13035 (中醫科看診)					
	疼痛聯合門診		◎超音波導引注射：饒紀倫 ◎熱凝療法：曾元昀、林天仁 ◎三叉神經痛及加馬刀治療：林家璋 ◎纖維									
			◎神經內科、神經外科、復健科、疼痛科等專科聯合門診。 ◎時段為每週二下午，限由本院醫生約診。									

各科症狀參考表

骨科	骨折、骨節疼痛、脫臼、骨質增生、關節退化、腰酸背痛、關節炎、骨畸形、骨腫痛、脊椎病變、小兒骨關節異常、脊椎骨骨折、脊椎側彎、駝背、僵直性脊椎炎畸形、坐骨神經痛、運動傷害。
家庭醫學科	18歲以上不分性別，凡症狀未明者，均可看診。特別適於初診的篩檢與診斷、一般疾病及慢性病的追蹤治療，並作預防注射及健康檢查評估建議；一般疾病如感冒、頭痛、頭暈、腰痛、疲倦、消化不良、腹瀉、關節痛等；中老年慢性如高血壓、心臟病、糖尿病、高血脂、痛風、骨質疏鬆、更年期症候群等。
整形外科	美容整形(雙眼皮、去眼袋、隆鼻、狐臭、隆下巴、隆乳、拉皮、抽脂、磨皮、修疤、除痣、除斑)、先天畸形(唇裂、顎裂及各種臉面部畸形、多指症、併指症及其他手部先天畸形)、手外科(一切手部外傷、骨折)、頭頸部腫瘤(良性及惡性腫瘤)、燙傷或疤痕、一般整形(全身皮膚各種良性、惡性腫瘤及潰爛)。
神經外科	頭、脊髓外傷、周邊神經損傷、多汗症、頸或腰椎骨刺合併神經痛、背部疼痛、四肢麻木、腦瘤、脊椎瘤、腦中風外科治療、動脈瘤、腦脊液動脈瘤及其他腦血管疾病、頸動脈狹窄、先天性畸形如水胎痕、帕金森氏症、三叉神經痛、坐骨神經痛、半面顏面神經麻痺、加馬刀手術、脊椎微創手術、骨質疏鬆治療。
一般外科	一般外科：皮膚及皮下腫塊、疝氣、腹痛、腹膜炎、盲腸炎、腸阻塞、膽囊炎、膽結石、肝腫瘤、胰臟癌、甲狀腺疾病、頸部腫塊、腹腔鏡手術、直腸肛門科：痔瘡、血便、肛瘻、便秘、大腸疾病。乳房外科：乳房腫塊、乳癌、乳房疾病。
腫瘤聯合門診	頭頸部腫瘤、婦科腫瘤、腫瘤內科、乳房腫瘤、肝膽胰腫瘤、大腸直腸腫瘤、胃部腫瘤、肺及胸腔腫瘤、腦腫瘤、骨節腫瘤等特別門診。
血液病門診	一般常規血液或血球檢驗、紅血球異常、白血球過多、白血球不足、血小板過多或過少、血癌、淋巴瘤腫大、淋巴瘤、骨髓瘤及其他骨髓異常、紫斑、不明原因出血、血液凝固異常、貧血、多血症、血友病、全部血球不足症及不明原因皮下腫塊或其他疑似血液或血球異常。
血管外科及淋巴疾病	下肢動脈阻塞(包括間歇性跛行、靜止痛、足趾潰瘍或壞死等)、糖尿病足潰瘍、靜脈曲張、靜脈潰瘍、動脈脈管等。
胸腔外科	氣胸(呼吸急促)、肺肋膜積水、肺部腫瘤、肺膿瘍、縱膈腔腫瘤、胸部外傷(撞傷、槍傷、刀傷)、食道疾病(食道癌、灼傷、狹窄等)。
心臟外科	冠狀動脈阻塞、心臟瓣膜狹窄或逆流、細菌性心內膜炎、心包膜積水、心包膜炎、先天性心臟病等。
小兒科	一般兒科疾病及18歲以下之呼吸道疾病、感冒、喉嚨不適、耳朵疼痛、發燒與感染、氣喘、過敏、胃腸道疾病、神經系統疾病、癲癇、抽搐、不自主運動等新生兒疾病、小兒心臟疾病、異位性皮膚炎、健康檢查、預防注射、育嬰指導、健康諮詢。疝氣修補、陰囊水腫切除、隱辜矯正、包皮手術、尿道下裂矯正、泌尿道畸形及尿液逆流矯正、腫瘤切除、胃腸道及肝膽手術、肛門疾病、漏斗胸及雞胸矯正、食道及肺臟手術。
泌尿科	小兒及成人腹股溝疝氣、腰痛及血尿、腎臟結石、輸尿管結石及膀胱結石、攝護腺肥大、小便無力、頻尿、急尿、夜間頻尿、攝護腺發炎、泌尿道發炎(小便疼痛、血尿)、尿失禁、精索靜脈曲張、陰囊腫痛、血精、夜間遺尿(尿床)、包皮過長、隱辜症、男性結紮、男性性功能障礙、男性不孕症、性病、泌尿道腫瘤。
眼科	一般眼疾、視網膜剝離、飛蚊症、眼瞼整形重建、雙眼皮手術、眼袋手術、肉毒桿菌之注射、眼瞼下垂、黃斑部病變、白內障、青光眼、斜視、弱視、結膜角膜炎變、角膜移植、視力保健、驗光、眼窩腫瘤、鼻淚管阻塞、糖尿病眼病變、準分子雷射(矯正近視、遠視、散光、老花)。
心臟內科	高血壓、血脂異常、心絞痛、心肌梗塞、胸痛、胸悶、氣喘(哮喘)、心臟衰竭、心悸、心律不整。
感染科	發燒、咳嗽、小便疼痛困難、全身酸痛、腹瀉、不明熱、上呼吸道感染、肺炎、肺結核、泌尿道感染、感染性腹瀉、腹部膿瘍、中樞神經系統感染、心內膜炎、軟組織發炎、蜂蟻組織炎、骨髓炎。

星期四			星期五			星期六	
上午	下午	晚上	上午	下午	晚上	上午	
葉斯維 60891	林欣儀 61140	曾德朋 60026	李婉若 08250 (落髮特別門診)	曾德朋 60026	鄒嘉倫 12314	李婉若 08250	
鄒嘉倫 12314		施怡賢 13263 (小兒皮膚特別門診)	顏貝珊 60903 (限約診)	施怡賢 13263		曾德朋 60026	
				李婉若 08250 (自費門診)			
				李婉若 50076			
			謝安慈 50139 (限50號)				
						蘇彥豪 50095 (11/2、16、30)	黃銘德 50082 (11/9、23)
營養師免費諮詢			營養師免費諮詢			營養師免費諮詢	
王繼榮 09010 (腸胃肝膽、更年期)			王繼榮 09010 (婦科) (過敏體質調理) (限50號)	王繼榮 09010 (服氣、便秘、痛經) (限70號)	王繼榮 09010 (皮膚科)(內科)		
錢昱融 13415 (11/21、28)	吳忠澤 13034 (慢性系統疾病) (泌尿、神經疾病)	吳忠澤 13034 (婦兒科、痔瘡) (耳鳴、眼科)	吳忠澤 13034 (自律神經失調) (性功能障礙)	吳忠澤 13034 (咳嗽、血液、淋巴) 體質調理	吳忠澤 13034 (感冒、風濕免疫) (骨質疏鬆)		
陳素卿 13035 (婦科調理) (過敏體質調理)	陳素卿 13035 (婦科調理)		陳素卿 13035 (婦科調理) (肝膽腸胃疾病)	錢昱融 13415 (11/22、29)	陳芳瑜 61348 (婦科、內科)		
		吳忠澤 13034 (骨關節炎)			吳忠澤 13034 (骨關節炎)		
陳素卿 13035 (皮膚疹)	吳忠澤 13034 (異位性皮膚炎)		吳忠澤 13034 (淡斑、美白、黑眼圈)		王繼榮 09010		
胡朝榮 08216 (二樓神經科看診)	李信謙 08518 (二樓精神科看診) 黃茂柱 08686 (二樓牙科看診)		鄒定宇 08242 (二樓神經科看診)		詹維軒 09177 (二樓耳鼻喉科看診)	官怡君 11294 (二樓神經科看診)	
陳伯岳 12458 (二樓耳鼻喉科看診)	自費心理師 蔡涵茵 11615 (十樓睡眠中心看診)	林宜正 12023 (二樓精神科看診)			陳永展 11469 (二樓精神科看診)		
民障礙：林宜正 ◎睡眠呼吸障礙：陳資濤、張志誠、劉文德 諮詢：失眠非藥物治療/自主神經生理回饋治療/個別心理諮詢與治療(每診限4號，初診收費800元/1小時)							
	饒紀倫 08519 (復健科看診)		鄒定宇 08242 (神經科看診)				
			林天仁 60038 (神經外科看診)		曾元昀 08513 (神經外科看診)		
		吳忠澤 13034 (中醫科看診)					
◎纖維肌痛症：饒紀倫 ◎中醫輔助疼痛治療：中醫科							

■ 病歷影本申請流程

1. 受理程序:

- ①申請方式：可至「關防用印」櫃檯臨櫃申請，或傳真(02)2248-1121申請。
- ②申請人以病人本人或法定代理人為主。

非本人或法定代理人之申請人，應另檢附病人或法定代理人的委託書。(需檢附病人身分證正本、健保卡及代理人的身分證正本。若為法定代理人需出示相關證明文件)

- ③申請書及委託書可於本院網站下載。

(<http://www.shh.org.tw>)

2. 申請時間：

週一至週五：9:00~18:00

週六：9:00~13:00

(檢驗報告可當日索取，病歷影印需3天)

■ 診斷證明書申請流程

1. 第一次開立診斷證明書：

- ①掛號後，至診間候診，醫師診察時，向醫師說明申請用途(如需英文診斷書請事先告知醫師)。
- ②至批價櫃台批價繳費，並告知所需份數。
- ③至一樓「關防用印」櫃檯蓋關防。

2. 已開立過診斷證明書：

- ①請直接到「關防用印」櫃檯，請告知診斷證明書的「流水編號」或「開立日期」。
- ②批價後直接用印，當日領取。(超過三個月回來重開者，需等7個工作天，待電話通知後，再批價領取)

本院提供「越南語版」與「印尼語版」之各科症狀參考表，歡迎向1樓志工服務台索取！

胸腔內科	咳嗽、咳血、氣喘、胸悶、慢性阻塞性肺疾病、肺結核、肺腫瘤、慢性肺病、肺炎、呼吸道異物取出、塵肺炎、肺症(包括肺氣腫及慢性支氣管炎)、肺膿瘍、支氣管炎及支氣管擴張等各種肺部疾病、膿胸、肋膜炎等各種肋膜炎與縱膈膜病變。
神經科	頭痛、頭暈、癱瘓、中風、半身不遂、肌力減退喪失、肢體無力、手腳麻木、頸痛、背痛、腦炎、腦膜炎、肌肉病變、各種神經痛肌肉抽搐、痙攣、手腳顫抖、不自主運動、步調不穩、失語症、意識障礙、癱瘓、暈眩、腰酸背痛、眼球運動障礙、顏面神經障礙、職業性神經系統疾病。
腎臟內科	急性慢性腎衰竭之血液透析治療(洗腎)、腹膜透析治療、急性慢性腎功能不全、糖尿病腎病變之防治、高血壓、痛風、泌尿道感染、水腫、蛋白尿、血尿、腰痛。
風濕免疫科	臉頰紅斑、晨間僵硬、關節腫脹、肌肉酸痛、慢性背痛、過敏性鼻炎、氣喘、紅斑性狼瘡、多肌炎、硬皮病、血管炎、類風濕性關節炎、退化性關節炎、痛風、僵直性脊椎炎、肌腱炎等。
精神科	睡眠障礙、憂鬱、焦慮、自律神經失調、恐慌、強迫思考及行為、壓力反應、適應障礙、身心症狀、認知功能障礙、老年精神症狀、幻聽、妄想等精神分裂症狀、情緒、行為等躁鬱症症狀、酒癮、藥癮等行為及相關精神症狀。自閉症、注意力不足過動症、智能障礙、學習障礙。心理衛教、心理治療、家庭及婚姻諮商、生理回饋治療。
新陳代謝科	糖尿病、甲狀腺疾病、痛風、高血壓、高血脂症、骨質疏鬆症、體重異常變化、生長異常、多尿症、劇渴症、心悸、多毛症、全身無力、副甲狀腺疾病、腦下垂體疾病、腎上腺疾病。
消化內科 (肝膽腸胃科)	腹痛、腹鳴、腹脹、腹瀉、大便不規則、食慾不振、消化不良、胃酸、胃潰瘍、黑色便、鮮血便、吐血、貧血、吞嚥困難、白色便、B型及C型肝炎、肝硬化、膚色變黃、肝機能異常、肝膽結石。
耳鼻喉科	鼻塞、流鼻血、鼻過敏、鼻竇炎、口腔癌、鼻咽癌、口咽癌、下咽癌、喉癌、甲狀腺腫瘤、頸部腫瘤、鼻息肉、耳鳴、耳痛、耳流膿、聽力障礙、暈眩、顏面神經麻痺、吞嚥困難、扁桃腺病變、聲音沙啞、語言障礙、兒童耳鼻喉疾病、感冒。
婦產科	婦科腫瘤、婦癌、一般婦科疾病、婦女泌尿(含尿失禁)、高危險妊娠、生產及產前產後之照顧、懷孕早期篩檢、不孕症、超音波檢查、陰道鏡、子宮鏡、腹腔鏡檢查及手術。
復健科	腦傷(頭部外傷)後遺症、運動傷害、骨科術後復健、心肺復健、燒傷後遺症、手外傷術後復健、腦性麻痺、感覺統合異常、吞嚥困難、發聲矯正、截肢後復健。
牙科	蛀牙、齒內炎症、缺牙、固定或活動假牙製作、牙齒傾倒、牙齒錯咬、牙周手術、牙周組織再生術、特殊合金鑲復物、唾液腺及頭頸部良性惡性腫瘤、顏面外傷骨折、顎顏面正顎手術、顎關節疾病、人工牙科種植及修復、牙齒排列不整、擁擠、暴突等之齒列矯正。
皮膚科	一般皮膚病、皮膚癬、紅疹、青春痘、禿髮、灰指甲、紅斑性狼瘡、黑痣、雀斑、皮膚腫瘤、多汗症、疣、性病、美容醫學(果酸換膚、雷射除斑、皺紋、痣等)、皮膚美容手術、紫外線治療、冷凍治療。
特殊需求者 口腔照護中心	特別為身心障礙者，提供衛教、塗氣、洗牙、補牙、根管治療、補綴、矯正、牙科手術等口腔與頭頸部疾病之預防、治療及復健。
中醫科	內科(一般門診、中西醫合作腫瘤治療、中風、高血壓、改善體質、痛風等)、婦科(一般門診、月經失調、經痛、婦女帶下、妊娠嘔吐等)、兒科(小兒過敏性鼻炎、氣喘、咳嗽、蕁麻疹、異位性皮膚炎等)、傷科(扭傷、挫傷、瘀傷等)、針灸(中風後遺症、顏面神經麻痺、三叉神經痛、坐骨神經痛、落枕、關節炎等)、三伏貼(改善過敏體質、呼吸系統失調、氣喘、易感冒、虛冷體質等)。

感謝信

本人於11.7住院，進行婦科傳統手術，感謝全體醫務人員及貴院行政體系之支援，讓本人於手術住院期間可以全盤安心靜養，特別要感謝表主任的細心、周全考慮及高明的醫術，使此次手術不僅傷口小、痛苦少，復元亦快。貴院其餘的實習醫師、護理人員十分體貼殷勤，很能體諒病患的不安疑慮，對於病患的疑難亦能及時代為分慮及回覆，夜間的護理人員從不怠工及時檢查熱滴，有卻疾無聲之工作。總之這真個非常棒的醫療團隊，病房環境十分清潔衛生，此函謹表謝意。
填寫時間：11/20/11

營養室「營養保健講座」

講座地點：二樓9診候診區

日期	時間	題目	主講人
11/20 (三)	10:00-10:30	均衡飲食原則	林宛儀 營養師

藥劑部「用藥安全講座」

講座地點：一樓門診藥局候藥區前

日期	時間	題目	主講人
11/6 (三)	9:30-10:00	流感的預防與治療	張泰華 藥師
11/12 (二)	14:30-15:00	氣喘吸入劑介紹	陳雅婷 藥師
11/20 (三)	9:30-10:00	正確用藥觀念宣導-冠心病病人	呂碩修 藥師
11/26 (二)	14:30-15:00	落髮危機	張可涵 藥師

小兒部衛教講座

日期	時間	主題	講師
11/13 (三)	10:30-11:00	幼兒用藥安全	高瀚智 藥劑師
11/15 (五)	15:00-15:30	流感疫苗注射時間及注意事項	張乃方 衛教師
11/20 (三)	10:30-11:00	淺談早期療育	張乃方 衛教師
11/22 (五)	15:00-15:30	沙門氏桿菌感染症狀及照護	張乃方 衛教師
11/27 (三)	10:30-11:00	嬰幼兒牙齒保健	張桂馨 牙醫師
11/29 (五)	15:00-15:30	寶貝發燒時該怎麼辦?	張乃方 衛教師

地點：2樓小兒科門診候診區和健兒門診外側



時間：週一~週五
8:00 ~ 21:00
週六 8:00 ~ 12:00

地點：一樓志工服務台

社會工作室邀請您

(02)2249-0088 轉 2406

◎安寧療護意願登記

◎器官捐贈同意書簽署

呂小姐

復健醫學部減重服務

◎減重門診：

週一	18:00~21:00	陳弘洲 醫師
週五	14:00~17:00 18:00~21:00	劉燦宏 醫師

◎活力纖體減重班：運動與飲食控制雙管齊下，讓您健康甩肉沒負擔！

須先掛號「減重門診」經醫師評估過後現場報名

洽詢時間：週一~週四 9:00~18:00，週五 13:00~18:00

連絡電話：(02)2249-0088轉1607 黃小姐

◎EASY SO 曲線雕塑中心：

對象：想透過專業健康有效之方式，達到局部瘦身及體重管理者

諮詢時間：週一~週五 9:00~21:00

諮詢電話：(02) 2249-0088轉1614或0966-347-938

減重及代謝性疾病門診

診別	週一	週二	週三	週五	週六
上午			蘇彥豪	謝安慈	黃銘德 蘇彥豪
下午	黃銘德	王偉			

『減重美容塑身中心』開設減重整合門診

星期一至星期五 09:00-17:30，提供

1.減重及代謝性疾病手術諮詢 2.專業身體組成分析

3.雷射溶脂體驗課程

★~健康窈窕減重班，強力募集中~★

洽詢專線：(02) 2249-0088轉8761；(02) 8245-7600

門診地點：3樓減重美容塑身中心

iLASIK全雷射視力矯正中心

(美國原廠認證之全雷射iLASIK視力矯正中心)

週二、四、六	上午	沈筠惇醫師
--------	----	-------

中心地點：3樓減重美容塑身中心

門診地點：1F眼科門診 全雷射屈光檢查區

諮詢電話：(02) 2249-0088轉1917

免費諮詢電話：0809-016008

治療項目：前導波導入飛秒無刀雷射近視矯正

雙和生活保健系列講座

講座日期：每週一、五

講座時間：10:00~10:30

講座地點：週一於一樓大廳

週五於二樓9診候診區(糖尿病衛教室候診處)

日期	題目	主講人
11/1 (五)	居家飲食(錄影帶教學)	陳金吟 衛教師
11/4 (一)	我不抽菸-菸害防制	徐韻婷 護理師
11/8 (五)	三高生活保健	陳金吟 衛教師
11/11 (一)	認識冠狀動脈疾病	蘇怡宸 護理師
11/15 (五)	飲食紅綠燈	莊世玟 營養師
11/18 (一)	認識肺炎	王秀婷 護理師
11/22 (五)	糖尿病用藥須知	賴乃華 藥師
11/25 (一)	骨頭喀喀響-漫談骨關節炎	邱雅雯 護理師
11/29 (五)	社會評估與心理支持	呂嬌純 社工師

社區醫學部部落格網址 <http://tw.myblog.yahoo.com/i1008200>

二樓健檢中心 體檢項目

類別	成人健檢	一般民眾	外籍人士
對象	(1)40 歲以上 (每三年一次) (2)65 歲以上 (每年一次)	一般勞工體檢、 供膳餐飲人員體檢、 公司新進人員體檢、 駕照審驗體檢、 看護體檢、入住 安養中心體檢...等	免費新住民體檢、 乙表體檢、外籍 勞工、外籍教師
受檢時段	週一至週五 下午 13:00-16:00	週一至週五 下午 13:00-16:00	週一至週五 下午 13:00-15:30
注意事項	請攜帶健保卡；請 空腹(禁食、禁水) 至少 6 小時以上	視檢查項目決定 是否空腹	不須空腹
備註	不需預約，受檢當日請至一樓掛號，並於開放服務時間內，至現場抽取號碼牌等候叫號報到即可。 ※ 公司新進人員體檢，請攜帶公司受檢項目。		

洽詢電話：(02) 2248-1911

成人健檢

檢查項目：

- 血液檢查：飯前血糖AC、肝功能(SGOT、SGPT)、腎功能(肌酸酐 CRTN、腎絲球過濾率eGFR)、膽固醇T-CHO、三酸甘油酯 TG、高低密度脂蛋白(HDL、LDL)
- 尿液檢查(蛋白質)
- 身體檢查(身高、體重、身體質量指數BMI、視力、血壓、腰圍...等)
- 簡易憂鬱症篩檢

勞工體檢(勞工委員會規定項目)：

注意事項：

- 請空腹(禁食、禁水)至少6小時以上
- 報告天數：10個工作天(星期六、日不算工作天)

檢查項目：

- 身體檢查(身高、體重、身體質量指數BMI、視力、血壓、腰圍...等)
- 血液檢查：白血球計數W.B.C、紅血球計數R.B.C、血色素Hb、紅血球平均體積 MCV、飯前血糖檢查 AC、肌酸酐、丙酮轉氨基酶 SGPT、三酸甘油酯 TG、總膽固醇 T-CHOL
- 尿液檢查(尿糖、尿蛋白、潛血)
- 胸部正面X光 Chest PA
- 醫師理學

禮聘賢達

- 主治醫師：整形外科、急診重症醫學部、家庭醫學科、牙科(身心障礙病人)、心臟內科加護病房。需具專科/次專科醫師證書、論文著作，具部定教職者佳。
- 心臟內科住院醫師：具醫師證書者。
- 傷口照護中心護理師：具護理師證書，具高壓氧證書尤佳。
- 護理人員(門診、血液透析室、內外科ICU、手術室及產兒內外科病房)：具護理師/士證書，具1~3年相關工作經驗者尤佳。
- 癌症中心個案管理師：具護理師證書，具腫瘤科臨床經驗尤佳。
- 預防醫學暨社區醫學部居家護理師：具護理師證書，具長照經驗者尤佳。
- 健康管理中心全職/兼職護理師：具護理師證書，具健康管理工作经验或臨床工作经验者、個性喜歡與人互動與具服務熱忱者尤佳。
- 醫療事務室病歷組事務員：專科以上畢，具病歷資訊管理師證照尤佳。

◎歡迎身心障礙者及原住民加入

◎請備履歷資料及相關證書影本寄：23561新北市中和區中正路291號(人力資源室收)

◎詳情請上網址：

雙和醫院官網 <http://www.shh.org.tw/UI/G/G10200.aspx>

◎1111人力銀行

<http://www.1111.com.tw/job-bank/company-description.asp?nNo=51472562>

◎104人力銀行

<http://www.104.com.tw/jobbank/custjob/index.php?r=cust&j=4c3a442734363f2230423a1d1d1d1d5f2443a363189j99&jobsourc=n104bank1>

癌症免費篩檢 請攜帶健保卡

子宮頸抹片檢查

適用對象：1年內未做過同項篩檢之30歲以上婦女(有性經驗者)

數位式乳房攝影檢查(每2年1次)

適用對象：45~69歲女性或40~44歲二等親內曾罹患乳癌者

口腔黏膜檢查(每2年1次)

適用對象：30歲以上抽菸或嚼食檳榔之男女性

糞便潛血檢查(每2年1次)

適用對象：50~69歲男女性

諮詢電話：(02) 2249-0088轉1262、1263、2079(社區醫學部)

雙和醫院交通指引參考資料

●永和→雙和

搭乘公車或永和免費接駁車，於景安、南勢角、頂溪、永安市場捷運站，轉搭本院接駁車。(詳情請見背面資訊)

●板橋→雙和

公車	◎搭橘5至雙和醫院站。 ◎搭307、57、625、土城工業區-木柵(中央路、中華路)、793、796至台貿一村，步行或搭本院接駁車。 ◎搭土城-外南、1073至景安捷運站，轉搭本院接駁車。
捷運	◎板橋線→忠孝新生站→中和線，至景安捷運站轉搭本院接駁車。
開車	◎文化路→民生路→中和、中正路→雙和醫院 ◎民生路→64號快速道路【新店方向】→圓通路匝道→中和、中正路→雙和醫院

●萬華→雙和

公車	◎搭201、214、241、262、307、628、706、275至台貿一村，步行或搭本院接駁車。 ◎搭202至景安捷運站轉搭本院接駁車。 ◎搭5、227、241、248、249、250、262、304(承德線、重慶線)、624、670、706、214至頂溪捷運站轉搭本院接駁車。
捷運	◎板橋線→忠孝新生站→中和線，至景安捷運站轉搭本院接駁車。
開車	◎萬大路→華中橋→中和、景平路→中正路→雙和醫院 ◎和平西路三段→華江橋→板橋、文化路一段→民生路→中和、中正路→雙和醫院

●土城→雙和

公車	◎搭藍41至雙和醫院站。 ◎搭275、706、625、921、706、8、土城工業區-木柵、三峽-捷運景安站、908至台貿一村，步行或搭本院接駁車。 ◎搭262、625、土城-外南至景安捷運站轉搭本院接駁車。
捷運	◎土城線→忠孝新生站→中和線，至景安捷運站轉搭本院接駁車。
開車	◎金城路→中和、連城路→中正路→雙和醫院 ◎由「土城交流道」→北二高→下中和交流道右轉→中和、中正路→雙和醫院

●新店→雙和

公車	◎搭橘9至雙和醫院站。 ◎搭8、793、796、土城工業區-木柵(中央路、中華路)至台貿一村，步行或搭本院接駁車。 ◎搭橘1、綠2右、綠2左、綠3、綠6、綠8、202至景安捷運站，轉搭本院接駁車。
捷運	◎新店線→古亭→中和線，至景安捷運站轉搭本院接駁車。
開車	◎復興路→秀朗橋→中和、景平路→中正路→雙和醫院 ◎由「新店交流道」或「新店安坑交流道」→北二高→下中和交流道右轉→中和、中正路→雙和醫院

◎ 64 線快速道路(東西向快速道路八里新店線)：從板橋、新莊方向過來的民眾，請於圓通路出口下，即可抵達醫院

