



雙和醫訊

關懷·承諾·創新

2013年10月門診時間表

◎第二醫療大樓上樑 明年7月啟用

◎本院與昆明醫科大學第一附屬醫院簽約

◎成功完成肝臟移植手術 病人獲重生

◎雙和血友病中心發行「CARE悠遊卡」

◎整合性乳癌團隊 提供專業醫療

◎認識乳房篩檢方式 定期受檢

◎肝臟移植 許病人全新的未來

◎無畏乳腺炎 續餵母乳可改善

◎口腔白斑癌化 檳榔罪魁禍首

◎接種疫苗 流感季節具保護力

◎流感疫苗10月起接種

◎隱睾症 建議一歲前接受手術

◎活力纖體減重班開課 (第5頁)

◎新進醫師介紹 (第8頁)

◎看診時段、掛號須知 (第10頁)

◎慢性處方箋預約領藥 (免掛號費, 第14頁)

10/5乳癌篩檢活動
(第4頁)

10/10國慶日
上午正常門診

服務電話 (02)2249-0088

◎ 志工服務：轉分機2420

◎ 健康諮詢：轉分機1111

◎ 院長信箱：shh@shh.org.tw

◎ 急診服務：轉分機1203

◎ 藥物諮詢：轉分機1157

◎ 意見反映：轉分機2403

雙和醫院第二醫療大樓上樑

103年7月啟用，提供長期慢性照護等服務



雙和醫院第二醫療大樓於9月9日上午吉時舉行上樑典禮，將如期於103年7月正式啟用。第二醫療大樓地上17層，地下5層，啟用後本院的總床數將達近1600床，成為新北市規模最大的醫院。

本院自開院以來

以提供急重症醫療服務為主，明年啟用第二醫療大樓後，將提供長期慢性照護、擴充精神科病房，並設立產後護理之家，擴大服務層面。

上樑典禮中，包括衛生福利部許銘能次長、新北市衛生局林雪蓉局長、立法委員林德福，以及本院催生者、前中和市長呂芳煙先生等多位貴賓特別前來致

賀，並期許第二醫療大樓完工後可以紓解現階段病床數不足的困境，也感謝在臺北醫學大學的全力支持下，讓雙和醫院得以提供新北市民優質的醫療服務。

對於各界對北醫大以及雙和醫院的支持，臺北醫學大學閻雲校長表達感謝之意。雙和醫院吳志雄院長則指出，由於民眾對雙和醫院的肯定，的確讓本院在成立短短5年的時間內即已面臨病床不足的問題，第二醫療大樓啟用後，可望紓解此問題。

吳院長特別感謝在第二醫療大



樓工程中各個團隊的協助，以及北醫大的全力支持。

第二醫療大樓的興建受到各界的鼎力相助，在上樑典禮當天也以具設計感的模型樑感謝慷慨解囊的捐款人。

雙和醫院與昆明醫科大學第一附屬醫院 簽訂合作協議



為建構海峽兩岸醫療機構技術交流與合作的平台，雙和醫院

與昆明醫科大學第一附屬醫院9月10日簽訂合作協議，雙方將共同推動醫療新技術和先進的醫院管理經驗，以造福病人。

台灣先進的醫療制度獲得大陸地區醫院的信任，昆明醫科大學第一附屬醫院期望與雙和醫院合作，引進先進的醫院建設經驗和管理制度，包括品質管

控（例如JCI標準的建立）等等。（編按：本院於民國98年通過JCI國際醫院評鑑，是新北市第一家通過JCI評鑑的醫院，並於去年9月成功挑戰複評。）

雙方簽訂合作協議後，將在醫院管理、醫療服務和學術科研等方面展開合作，並進行人員的進修與培訓，以及學術交流和短期參訪。

簽訂合作協議後，雲南省委書記秦光榮等一行人也利用來台期間，特前來本院參觀，對於本院的設備和服務留下



深刻的印象。吳志雄院長指出，雙和醫院甫和雲南當地的醫院簽訂合作協議，他相信未來兩岸的醫療合作會更加緊密，若有任何需要，雙和醫院一定全力協助。

本院成功完成肝臟移植手術

肝硬化病人移植後喜獲重生



繼腎臟移植手術後，本院再成功完成肝臟移植手術，病人術後恢復情形良好。本院並於9月26日為邱先生舉辦意味重生的出院慶生會，期盼接受移植後的他，能有個全新的人生。

本院於9月7日進行肝臟移植手術，接受移植手術的邱先生曾感染C型肝炎，因肝硬化情形嚴重，且已出現腹水、黃疸等肝衰竭症狀，並曾因食道靜脈瘤破裂出血，情況危急，在醫師建議下決定接受肝臟移植手術。

在得知有配對成功的捐贈來源時，邱先生也曾猶豫一下，認為當下沒有即刻性的危險，卻得接受手

術，但在子女以「很多人都等不到」的勸說下，決定放手交給醫師。手術後，邱先生非常慶幸當時做了接受移植的決定，更感謝捐贈肝臟的人士。

邱先生表示，移植前，沒有體力、沒有胃口，「哪一天會走也不知道。」但接受移植手術後，胃口相當不錯，「三餐都吃完了。」邱先生盼以自身的例子鼓勵對移植手術仍心存疑慮的病友，並將以感恩的心情迎接新的人生。



術後，邱先生的恢復狀況良好，術後不到兩星期即在醫師的建議下，在病房的走廊走動，吳志雄院長也於中秋連假期間，在主治醫師、外科部黃銘德主任的陪同下前往探視，對於邱先生的恢復情形感到欣慰。（肝臟移植相關內容請見第5頁）

雙和血友病中心發行「CARE悠遊卡」

（特聘小兒血液腫瘤科陳淑惠醫師加入本院團隊）



雙和醫院血友病中心推出病友專屬的「CARE悠遊卡」提供病友身份辨識。小兒血液腫瘤科陳淑惠（圖中卡片右）醫師強調，血友病人是因血液中缺乏某種凝血因子，導致血液無法凝固，若意外出血時，務必即刻注射凝血因子。

陳淑惠醫師指出，血友病大致區分為A、B型。

A型是指缺乏第八凝血因子，85%的病人屬於此型。血友病的發生機率是每5000名男嬰中，約有1人罹病。台灣目前約有2000多名病友。

陳淑惠醫師表示，關節是血友病友最常出血的部位，其次則是肌肉。關節的出血以膝關節、踝關節和肘關節最常發生。若關節血腫而未接受適當治療，關節內淤血堆積，會刺激滑液膜血管增生，很容易因輕微受傷而反覆出血，甚至導致關節變形，活動範圍受限，且肌肉萎縮，不良於行。

出血時會有疼痛、腫脹、活動受限等症狀，最佳的處理方式即是立刻注射凝血因子。

會中，本院急診醫學科馬漢平主任建議病友，可至醫院建置資料檔，以加速急救流程。血液腫瘤科蘇勇誠醫師強調，雙和血友病中心提供全面照護服務，以提升病友照護的便利性。

CARE悠遊卡開放血友病人索取！有需要的病人可撥打(02) 8768-2603邱小姐洽詢。

整合性乳癌團隊 提供專業醫療

制定個人化治療策略，降低復發與轉移機率

乳癌對女性朋友的健康威脅甚巨，但隨著醫療進步，治療乳癌的方式很多，雙和醫院建構乳癌團隊，整合醫療資源，打造符合病人個別需求的治療方針，提高預後。

量身治療 提高預後

手術是治療乳癌的第一選項，而化學治療、放射治療、荷爾蒙治療及標靶治療在乳癌的治療上也具有舉足輕重的角色，可於術前縮小腫瘤，以利後續手術，或是做為術後的輔助治療，以降低未來復發、轉移的機率。乳癌的治療必須

整合相關資源，視患者的情形，提供個別化的治療所需。

乳癌團隊每月舉辦兩次多專科團隊會議，會中

就病人的情形進行討論，確認病人的治療是否依計畫進行？治療成效如何？有無調整的必要？等



■ 本院舉辦篩檢，籲女性朋友注意乳癌防治。

等，經由各科的專業意見，減少單科診治可能遇到的盲點。

為加強治療品質，吳志雄院長並發起乳癌病人多科會診的制度，由各科醫師同時評估決議，並對病人進行相關的治療解說，除了強化醫病關係，並可減少團隊醫師間的疑慮，發揮專科醫師的專業與深度。

強化照護 提高品質

除了與國內外各大醫學中心進行最新的臨床試驗，本院轉譯實驗室並進行乳癌的各種研究，以期發現更新的藥物或治療方法。

整合式的治療之外，雙和醫院亦提供營養諮詢，以及個管師的照護諮詢服務。



不少病人得知罹患乳癌後，轉尋求另類療法而放棄正規治療，延誤治療時機。為避免憾事發生，個案管理師會主動追蹤患者狀況，並藉由資料整合，確認提供的醫療服務皆符合一定的品質指標。

除了醫療專業協助之外，乳癌病友們也需要強大的心理支持，由乳癌病友組成的「彩虹聯誼會」，即是本院乳癌姐妹們的依靠。

本院乳癌團隊召集人、一般外科蘇智銘醫師強調，第一期與



第二期的早期乳癌，治癒率都可達到九成以上，但若已經轉移，比例則遽降到三成左右，女性朋友務必要定期接受乳癌篩檢，以早期發現、早期治療。

主治醫師：18位

（一般外科、血液腫瘤科、放射腫瘤科、放射診斷科、病理科、核子醫學部）

乳癌個管師：1位

社區乳癌篩檢個管師：1位

社工師：1位

團隊介紹



認識乳房篩檢方式 定期受檢

依年齡選擇適合工具，以早期發現

文◎一般外科 譚家偉醫師

乳癌威脅女性朋友的健康，由於醫療進步，早期乳癌手術可保留大部份乳房，維持美觀，唯國人對乳房篩檢仍存有許多疑慮，認識乳房篩檢方式，定期接受篩檢，才是早期發現乳癌的根本之道。

乳房篩檢方式包括：

自我檢查：研究指出，乳房自我檢查並無助於早期發現乳癌，目前沒有強烈建議婦女需每月進行自我檢查。若有實行每月乳房檢查的習慣，重點在於觀察乳房與過去是否有新的變化，以進一步尋求醫療諮詢。

超音波：西方婦女因乳房較大，依賴人為經驗的乳房超音波較少運用於篩檢上，但超音波應用於東方婦女有很高的檢測率，且沒有疼痛及曝露放射線等副作用。一般婦女可在40歲前，每1到3年接受專業醫師的臨床檢查，搭配乳房超音波做為篩檢工具。高危險群更應每年接受超音波檢查。

乳房X光攝影：為乳癌的主要篩檢工具。國外很多臨床指引建議，非高危險群婦女40歲以後每年應接受一次乳房攝影；國民健康署則提供45歲婦女每兩年一次免費檢測。有家族史者可提早到40歲即開始接受每年一次的乳房攝影。

乳房核磁共振 (MRI)：具高敏感度，但容易將良性病變誤判為惡性病變，造成不必要的恐慌。目前乳房核磁共振並非基本的篩檢工具，但可由醫師視情況（例如：曾接受隆乳手術者、高度家族史者）搭配其他設備使用。

BRCA 基因檢查：BRCA 基因突變與乳癌發生有極大關聯性。影星裘莉具有 BRCA 突變基因及家族乳癌病史，進行預防性雙側乳房切除手術。相對於西方人，東方人較少存在 BRCA 基因，除非具高度家族史（例如：家族中有患雙側乳癌，或同時罹患乳癌及卵巢癌）者，目前並不建議進行 BRCA 基因篩檢。

乳癌高危險群

1. 50歲以上的婦女。
2. 有乳癌家族史，母親或姊妹在年輕時即罹患乳癌的風險更大。
3. 曾接受大量放射線照射。
4. 曾長期接受女性荷爾蒙治療。
5. 初經早（11歲以下）或停經晚（55歲以後）。
6. 從未生育或過晚生第一胎者。



專長：乳癌手術、甲狀腺手術、

疝氣手術、下肢靜脈曲張手術、

實證健康照護

一般外科醫師
譚家偉

門診：週四上午／週五下午／週一晚

醫師簡介

女人都該愛自己

乳癌篩檢活動

時間：10月5日（六）上午9：00-11：30

地點：雙和醫院醫療大樓一樓大廳

活動內容

（一）檢驗項目：

1. 乳房攝影：限35名（請務必攜帶健保卡）
（民國32年-57年出生之民眾，且兩年內未做過乳房攝影者）
2. 抽血檢驗：限500名
3. 皮膚檢測：限30名

4. 骨質密度分析：限70名
5. 身體質量分析

（二）醫師衛教講座、有獎徵答

（三）完成抽血檢驗，可參加摸彩活動！

（摸彩券請11：30前投入，抽獎時須兌獎聯與本人在活動現場，唱號三次，無人應答以棄權論）

注意事項：本活動限20歲以上女性朋友參加，不須空腹，請攜帶身分證件方便資料核對

洽詢電話：(02) 2249-0088 轉 8841 陳小姐

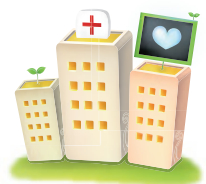

肝臟移植 許病人全新的未來

由新肝執行肝臟功能，手術成功率高

文◎一般外科 陳信安醫師

「肝若好，人生是彩色的；肝若壞，人生是黑白的。」這句廣告詞一點都沒錯。肝臟功能不好會出現很多併發症，例如：食道靜脈瘤出血（吐血）、腹水、全身瘀青、黃疸、下肢水腫，嚴重時更會導致昏迷，甚至死亡。以往遇到肝功能不好的病人只能祈求上天保佑，而今肝臟移植卻可給病人一個全新的生命。

認識肝臟移植

什麼是肝臟移植呢？簡單來說，肝臟移植是移除生病的肝臟，並植入新的肝臟，以取代原有肝臟的功能。當新的肝臟發揮代謝、合成與解毒功能時，即可恢復身體健康。

新肝來源分為兩大類，第一是由善心的腦死病人捐獻；第二則是由五等親內的血親或姻親捐出部分肝臟。

需要接受肝臟移植的病人分為四大類：（一）、肝硬化的情形已讓肝功能無法負荷身體所需；（二）、猛爆性肝炎；（三）、先天性肝臟代謝疾病或構造異常；（四）、無法以切除治療的肝癌。

但若病人患有嚴重心肺疾病、活動性的感染症、愛滋病、酒精成癮或是藥物濫用、轉移性肝癌以及無法配合服藥的精神性疾病者，則不適合接受肝臟移植手術。

手術成功率高

目前國內肝臟移植手術的一年存活率約85%~90%，成功率的高低取決於受贈者當時病情的穩定度，若病情不穩定，相對手術風險較高。活體肝臟移植手術成功率則較屍體肝臟移植手術高。

肝臟移植手術需通過健保局的事先審核，只要審核通過列為等待名單，接受移植時除了特殊藥物外，其餘費用健保皆有給付。

雙和醫院於今年九月施行第一例肝臟移植手術，病人於術後三週出院。有移植評估需求或是諮詢的病人可至移植外科門診掛號。





專長：移植手術、腹腔鏡手術、
肝膽胰外科、內分泌外科、乳房外科

門診：週六上午／週四下午／週一晚

一般外科醫師
陳信安



時間：週一~週五
8:00 ~ 21:00
週六 8:00 ~ 12:00

地點：一樓志工服務台

社會工作室邀請您

◎安寧療護意願註記 (02)2249-0088 轉 2406

◎器官捐贈同意書簽署 呂小姐

復健醫學部「活力纖體減重班」開課

開課日期：10/25起

上課時間：週五晚上 18:30~21:15

(19:00-20:00營養衛教、低衝擊有氧運動)

洽詢時間：週一~週五 9:00~18:00

洽詢電話：(02) 2249-0088轉1607

◎需先掛號「減重門診」，由醫師評估過後才能報名。

**連續八週八堂課，
健康減重不再是夢！**

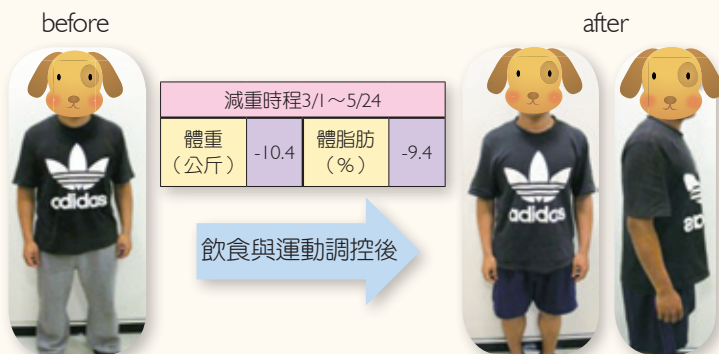

**平均每週減重0.5~1公斤，
健康飲食與正確運動的概念陪你一輩子！**

無畏乳腺炎 續餵母乳可改善

寶寶吸吮有助疏通乳腺管

文◎婦產部 陳芊苎醫師

哺乳對於媽媽和寶寶都有很多好處，但乳腺炎的發生卻讓許多人視哺乳為畏途。持續哺育母乳是治療乳腺炎的重要方法，媽媽若有這方面的問題，不妨尋求專業協助，切勿因疼痛而放棄母乳這份珍貴的禮物。

阻塞孳生細菌

乳腺炎是乳房細菌感染。發生時不僅出現乳房局部疼痛、紅腫、乳汁分泌減少，嚴重時還會發燒，並合併全身性的感染症狀，若形成膿瘍，還得住院開刀。

乳腺炎的發生往往肇始於乳腺管阻塞，乳汁鬱積於乳房中，以致細菌孳生感染。

媽媽們如果發現乳汁分泌減少，合併乳房有硬塊的現象，應該檢查寶寶含乳的姿勢是否正確，且穿著寬鬆的衣物，避免乳房受到壓迫，患側宜繼續哺乳，以縮短乳汁排空的間隔。

如果乳房有硬塊，且合併發燒、乳房疼痛，只要症狀不超過24小時，一般並不需要使用抗生素，只需有效的疏通乳腺管，通常症狀可在一天內獲得緩解。但若乳腺管無法有效疏通，或是持續發燒與乳房疼痛，即應使用抗生素治療。

藥物緩解不適

金黃色葡萄球菌是乳房感染最常見的細菌，通常在有效的藥物治療下，發燒可在24小時內獲得緩解，乳房疼痛也會在兩日內明顯改善。抗生素治療開始後，即應完成一個療程（通常是7日），若是服藥不規則，不但容易復發，且會導致抗藥性菌株的發生。

乳腺炎引起的乳房疼痛可能會讓媽媽們不敢哺乳，其實寶寶的吸吮正是疏通乳腺管最有效的方法，若是疼痛不已，可使用止痛藥及冰敷，以降低不適感。

持續哺育母乳是治療乳腺炎的重要方法，乳汁中的細菌與發炎細胞可經由寶寶的胃酸殺菌分解，對寶寶無害，一般用來治療乳腺炎的藥物也可在哺乳期間使用，毋需擔心。



婦產部醫師
陳芊苎

專長：產檢、一般婦科、

腹腔鏡手術

門診：週二、四、五下午／週三晚上

醫師簡介

口腔白斑癌化 檳榔罪魁禍首

文◎耳鼻喉科 陳聰明醫師

口腔白斑顧名思義是口腔內的白色斑塊或斑片。它具有惡性病變的潛在可能性，發生的主因是檳榔與菸、酒，其中檳榔的危害最為嚴重。

根據台灣本土性的統計發現，嚼檳榔者發生口腔白斑是不嚼檳榔者的17.43倍，抽煙者是不抽煙者的3.22倍，喝酒者是不喝酒者的3.0倍。嚼檳榔者的白斑癌化病變是一般人的4.59倍，抽煙者的白斑癌化病變是一般人的2.38倍。

臨床上，白斑可分為均質性和非均質性。均質性白斑為一致性、扁平、薄的白色斑塊；非均質性白斑又分為不規則扁平性、結節性和疣狀性。

預防口腔白斑，應該戒除檳榔、菸和酒，並定期

接受口腔黏膜檢查。若已出現白斑則應積極面對。

均質性白斑應每3個月追蹤是否出現潰瘍或硬塊。非均質性白斑則可進行切片檢查，視其分化不良的嚴重度給予治療。

治療方法包括手術切除、冷凍療法、雷射手術、光動力療法，以及局部維他命A酸療法等，其中以CO2雷射最為盛行，只需接受門診手術，疼痛度小、流血量少，但術後仍需定期追蹤是否有癌化的情形。



耳鼻喉科醫師
陳聰明

專長：鼻咽癌診斷、頭頸部腫瘤手術、

口腔癌、口咽癌、下咽癌、喉癌等手

術、鼻竇內視鏡手術、慢性中耳炎手術、

耳鼻喉雷射手術、打鼾及睡眠呼吸中止症手

術、一般耳鼻喉疾病

門診：週二、三、五、六上午／週三下午

醫師簡介

接種疫苗 流感季節具保護力

秋冬易流行，留意警訊防併發症

文◎感控室主任、小兒感染科 林文川醫師

流行性感冒是由流感病毒引起的急性呼吸道感染疾病，台灣因地處亞熱帶，一年四季均可能發生，但以秋、冬季節較容易出現流行。

流感病毒主要是透過呼吸道的飛沫傳染，尤其在密閉空間中，容易因病人咳嗽或打噴嚏而將病毒傳播出去。潛伏期約1～4天。

病人會出現發燒、頭痛、肌肉痛、疲倦、流鼻涕、喉嚨痛及咳嗽等症狀，症狀發作較突然，痊癒的時間也比一般感冒來得長，通常需要5～10天，或是更久的時間才會康復。除了症狀較嚴重外，也容易引起併發症，甚至導致死亡。

肺炎是最常見的併發症，其他還包括：中耳炎、鼻竇炎、腦炎、心肌炎、心包膜炎等。

若病人出現呼吸急促、呼吸困難、發紺、血痰、胸痛、意識改變、低血壓、持續性高燒等，即是併發症的危險徵兆。兒童的危險徵兆還包括：意識不清、不容易喚醒及活動力低下。

防治流感最有效的方式即是接種疫苗。建議施打的對象包括高危險族群及高傳播族群。疫苗應於10月流感季節起即接種，以讓整個流感季節都可以擁有保護力。完成流感疫苗接種後約需2～3週才會產生抗體，保護力約可維持1年。

預防流感七招

1. 建議對象宜接種疫苗。
2. 勤洗手，不要用手直接碰觸眼睛、鼻子和嘴巴。
3. 注意呼吸道衛生及咳嗽禮節，有呼吸道症狀時戴口罩。
4. 生病時在家休養，有症狀應立即就醫，依醫囑服用藥物。
5. 流行期間宜減少出入公共場所。
6. 保持室內空氣流通，降低病毒傳播機會。
7. 注意飲食均衡、適當運動及休息。

流感高危險群

流感高危險群較平常人有較高的機率感染流感，且感染後容易發生嚴重併發症，需要特別注意。

流感高危險群包括：

- (1) 2歲以下幼兒；(2) 65歲以上長者；(3) 居住於安養、養護等長期照護機構的受照顧者；(4) 具有慢性肺病、心血管疾病、腎臟、肝臟、神經、血液或代謝疾病者；(5) 免疫功能不全者；(6) 懷孕婦女；(7) 過度肥胖者；(8) 6個月大到18歲需接受長期阿斯匹靈治療者等。



專長：一般兒科疾病、小兒感染疾病、發燒、呼吸道感染、肺炎、腸胃炎、腸病毒、流感、預防注射

小兒感染科醫師 門診：週一、二、三下午／週四晚上
林文川

醫師簡介

流感疫苗 10月起開始接種

- 一、施打期間：10月起至疫苗用罄
- 二、公費補助對象（衛生福利部公費疫苗針劑補助）：
 - ◎65歲以上老人：接種費用初診120元/複診100元。
 - ◎罕見疾病病人：接種費用初診120元/複診100元。
 - ◎重大傷病病人：接種費用初診220元/複診200元。
 - ◎60-64歲且具高風險慢性病：接種費用初診220元/複診200元。
 - ◎滿6個月以上至國小入學前幼兒：接種費用初診120元/複診100元。
- 三、攜帶證件：
 - ◎接種當日均須攜帶：
 1. 身分證件（如身分證、戶口名簿、居留證等）
 2. 健保IC卡。
 - ◎罕見疾病病人：健保卡若無註記者，須出示罕見疾病基金會或肌肉萎縮症病友協會出具之證明，或罕見疾病診斷證明書。
 - ◎重大傷病病人：健保卡若無註記者，請出具重大傷病證明紙卡。
 - ◎60-64歲且具高風險慢性病（請至疾病管制署網站 <http://www.cdc.gov.tw/downloadfile.aspx?fid=239559189C10CDD1> 查詢）：符合資格者，請攜帶相關診斷證明。
 - ◎滿6個月以上至國小入學前幼兒：攜帶兒童健康手冊。
- 四、掛號方式：電話預約 (02)2248-0607 及現場掛號
- 五、諮詢專線：(02)2249-0088 轉 1111
- 六、備註：75歲以上老人可同時接種肺炎鏈球菌疫苗

◎成人流感疫苗特別門診

	10/7(一)	10/8(二)	10/9(三)	10/11(五)
上午	★	★	★	★
下午	★	★	★	★

◎年齡未滿18歲之孩童、青少年，請掛兒科健兒門診

	週一	週二	週三	週四	週五	週六
上午						★
下午	★	★	★	★	(不接種 流感疫苗)	

隱睪症 建議一歲前接受手術

腹腔鏡可治療，及早處置避免後遺症

隱睪症是小兒外科門診中常會遇到的問題。顧名思義是睪丸並不在正常的位置，在陰囊摸不到睪丸，可能發生在一側或雙側，通常男嬰出生後經由醫師仔細觸診即可診斷出。

隱睪症在早產兒的發生率較高，約達20-30%，但即使足月生產的男嬰也約有2%的發生率，一歲前睪丸仍有自動下降至陰囊中的機會。

很多家長擔心，有隱睪症的寶寶日後發生不孕或惡性腫瘤的機會較高？睪丸需在較低溫度的環境中才能生成精子，腹腔內的溫度較陰囊內約高1~1.5°C，未降下的睪丸在一歲半左右即會出現組織變化，逐漸影響造精能力。

另據統計，沒有下降到陰囊的睪丸，發生惡性腫瘤的機會約是正常人的40倍之多，主要發生於青春期或青春期之後。

隱睪症需經由手術處理，若睪丸位於腹腔內，可使用腹腔鏡進行一階段或兩階段的睪丸固定術。適合

手術的年齡是六個月到一歲間，最遲應於兩歲前。統計發現，若六個月大時，睪丸仍未降至陰囊，再降下的機率很低，且及早接受手術，可避免日後發生不孕及惡性腫瘤的可能性。

隱睪症的發生

在胎兒發育時期，睪丸位於後腹腔中，之後經由鼠蹊部的鼠蹊環路徑進入陰囊。胎兒在9個月大時，睪丸的位置即會進至陰囊內，這也是早產兒容易有隱睪症的原因。若睪丸在下降過程中，受到障礙，可能停留在路徑中的某個位置，而未進入陰囊內，即會形成隱睪症。



專長：兒童疝氣、隱睪及小兒微創

手術、新生兒先天異常手術、

小兒腫瘤手術、小兒泌尿手術

小兒外科醫師 門診：週六上午／週二晚上
高俊玉

醫師簡介

新進醫師介紹



眼科 李佩蓉醫師

(門診：週二、五、六上午／週三、四下午／週五晚上)

為擴大對民眾的服務，本院眼科加入新血。新任李佩蓉醫師除了一般眼疾之外，並將著力於青光眼的診斷與治療，讓需要接受診治的病人能夠得到更

完善的服務。

李佩蓉醫師自台大醫學院畢業後，在台北榮總接受完整的住院醫師訓練，之後並到署立金門醫院與陽明大學附設醫院擔任主治醫師，學經歷完整。

受到本院眼科沈筠婷主任力邀，李佩蓉醫師加入眼科陣容，除了服務來院的病人之外，並將加入本院支援澎湖醫院的醫療協助，提供離島居民眼疾診治。

到任以來，林醫師已接觸過不少到雙和醫院求診的病人，她發現，本院病人的就醫素質極高，有些病人經診療後，並無大礙，只需注意平日生活即可，毋需用藥，經解釋後，病人也可接受這種不開藥的就診模式。

林醫師希望加入雙和醫院後，可以提供病人更完善的醫療服務，尤其是青光眼的診治之面，讓病人得以改善眼疾造成的困擾。

學歷：國立台灣大學醫學系

陽明大學公共衛生研究所碩士

經歷：台北榮總眼科部住院醫師

台北榮總眼科部總醫師、研修醫師

署立金門醫院眼科主治醫師

陽明大學附設醫院眼科主治醫師

台北榮總員山分院兼任主治醫師

國防醫學院醫學系臨床助理教師

專長：1.青光眼診斷、雷射與手術治療

2.白內障超音波乳化術及人工水晶体置入手術

3.眼瞼相關疾病診斷治療

4.兒童視力保健及斜弱視治療

5.結膜、角膜病變及一般眼疾診斷與治療





2013年10月門診時間表

備註

◎健康檢查特約門診：限約診者，如有問題
◎婦產科超音波特約門診：高層次超音波、
◎健兒門診：現場讀取健保卡報到，時間：

診區	科別	診間	星期一			星期二			星期三				
			上午	下午	晚上	上午	下午	晚上	上午	下午	晚上		
一樓	外科門診區	骨科	1	林哲立 11010 (限70號)	林哲立 11010 (限50號)	林哲立 11010 (限70號)	邱彥碩 08441 (限50號)	邱彥碩 08441 (限70號)	邱彥碩 08441 (限約診)	陳加憲 10688	黃裕閔 08591 (限60號)	黃裕閔 08591 (限70號)	
			2	李建和 61142 (限30號) (運動傷害特別門診)	吳連禎 12567		曾永輝 10686 (限70號)	曾永輝 10686 (限80號) (脊椎特別門診)	吳連禎 12567 (限70號)	陳致宇 10207	陳致宇 10207		
			3	李協興 08237 (限70號) 吳連禎 12567 (6診看診)	黃裕閔 08591		江長蓉 10687	陳加憲 10688	陳加憲 10688 (限60號)	李協興 08237 (限60號)	陳志華 61338		
		家庭醫學科	5	杜瀛岳 61137	陳怡夙 08347	蔡承諺	劉家鴻 08469	周碩渠 09140	王珮淳 61342	王珮淳 61342	劉顯達 10202	劉家鴻 08469	
			6				林英欽 08048 (限約診)				林英欽 08048		
		戒菸特別門診		杜瀛岳 61137	陳怡夙 08347		劉家鴻 08469	周碩渠 09140			林英欽 08048 劉顯達 10202	劉家鴻 08469	
		青少年健康促進門診					林英欽 08048 (限約診)						
		安寧緩和門診 (10樓安寧緩和病房)					杜瀛岳 61137 (限約診)						
		健康檢查諮詢特別門診 (12樓健康管理中心)		陳怡夙 08347			林英欽 08048 (限約診)			劉家鴻 08469			
		健康檢查門診體檢 (2樓健康檢查中心)	健檢中心	周碩渠 09140	劉顯達 10202		陳怡夙 08347	林英欽 08048		周碩渠 09140	劉家鴻 08469 蔡承諺 10083		
		神經外科	9	柯金柱 13318	曾元昀 08513	林乾閱 08056 (限65號)	蔡行瀚 08004	潘宏基 13063		林乾閱 08056 (限75號)			
			10	葉宜憲 08354			林家璋 08050	林家璋代診 (原師文達門診)	魏立 60203	雷大雅 60563	柯金柱 13318	羅偉倫 12317	
			11				楊順泰 08512						
		脊椎、背痛門診 (神經外科)		柯金柱 13318		林乾閱 08056 (限65號)			魏立 60203	雷大雅 60563	柯金柱 13318		
腦腫瘤、腦中風、腦血管病變 特別門診		葉宜憲 08354			林家璋 08050								
整形外科 (美容外科)	13	劉明孝 60104 (限50號)	王柏方 13445		蔡豐州 60029								
問題傷口門診暨高壓氧治療門診		嚴從毓 50144	傷口換藥 (限約診)		馬錦明 61149	傷口換藥 (限約診)		李清麗 50143	傷口換藥 (限約診)				
一樓	高壓氣 中心	一般及創傷外科	15	蘇彥豪 11066	李清麗 10304 (16診看診)	譚家偉 13259 (16診看診)	丘基泰 10305	李清麗 10304 (16診看診)	張東晟 09432	黃銘德 08142	蘇智銘 08261 (16診看診)	丘基泰 10305	
			乳房外科	蘇智銘 08261 (16診看診)	李清麗 10304 (16診看診)	譚家偉 13259 (16診看診)		李清麗 10304 (16診看診)			蘇智銘 08261 (16診看診)		
			上消化道外科	蘇彥豪 11066 (15診看診)									
			肝膽胰外科								黃銘德 08142 (15診看診)		
			內分泌外科			陳信安 11063 (15診看診)							
			移植外科	蘇彥豪 11066 (15診看診)		陳信安 11063 (15診看診)							
			減重外科 (3樓減重美容塑身中心看診)		黃銘德 50082				王偉 50125 (1500開始看診)		蘇彥豪 50095		
			大腸直腸外科	郭立人 60415 (17診看診)			吳志雄 09800 (限65號) (16診看診)			張東晟 09432 (15診看診)	魏柏立 60040 (16診看診)		丘基泰 10305 (15診看診)
			教學門診 (限掛10位)	17		李協興 08237		胡朝榮 08216	王孝為 11324		蘇岳儒 11065 (109-23) (2樓總3診看診)	宋立勤 10204	
			衛教諮詢門診	19	護理師	護理師		護理師	護理師		護理師	護理師	
			職業醫學科	20			范豪益 60052 (6診看診)				張武修		
			淋巴血管外科	20									
			胸腔外科	21		張統優 09262			鍾政錦 61341			王良順 10037	
			心臟血管外科	21	林俊華 09598							胡珀元 08869	
			風濕免疫過敏科	22	張又升 12090 (限75號)	汪書弘 13421 (20診看診)			張又升 12090 (限70號) 汪書弘 13421 (20診看診)	蔡凱倫 61315	張棋楨 60111	汪書弘 13421	汪書弘 13421
			泌尿科	22		高偉棠 12319					高偉棠 12319 (6診看診)		
				23	陳冠州 08141	劉家宏 09599	劉家宏 09599	吳佳璋 08253	江怡德 11229	吳佳璋 08253	陳冠州 08141	江怡德 11229	高偉棠 12319
			血液病門診	29	林漢相 11636 (30診看診)	趙祖怡 10575	謝耀宇 10573 (30診看診)	張根湖 12073 (30診看診)	林漢相 11636	蘇勇誠 09315	蘇勇誠 09315 謝耀宇 10573 (30診看診)		張根湖 12073
			腫瘤聯合門診	29	彭汪嘉康 08211	趙祖怡 10575	趙祖怡 10575 (一般內科門診)	張根湖 12073 (30診看診)	林漢相 11636	蘇勇誠 09315	蘇勇誠 09315 謝耀宇 10573 (30診看診)		張根湖 12073
				28	蔡若婷 10576	嚴從毓 12232		李明憲 09112	李明憲 09112		李明憲 09112		
			放射腫瘤科門診 (限約診)	地下二樓門診	李明憲 09112			嚴從毓 12232			蔡若婷 10576	蔡若婷 10576	

問題請電洽健檢中心：2249-0088轉分機2251-3 ◎限約診：須與醫師事先約診

波、頸部透明帶、4D超音波，超音波預約專線：2249-0088 轉2984。

間：週一~週五下午13:30-16:30，週六上午08:30-11:30。卡介苗限週五下午13:30-16:30。

	星期四			星期五			星期六
	上午	下午	晚上	上午	下午	晚上	上午
	黃裕閔 08591 (限70號)	黃裕閔 08591		陳致宇 10207	翁佩韋 61136 (腹部及運動醫學特別門診)	陳致宇 10207 (限60號)	林哲立 11010
	曾永輝 10686 (限80號)	吳連禎 12567		邱彥碩 08441 (限60號)	邱彥碩 08441 (限70號)	邱彥碩 08441 (限約診)	
	江長蓉 10687 (限60號)	江長蓉 10687 (脊椎特別門診)	李協興 08237 (限60號)	林哲立 11010	李協興 08237 (膝關節特別門診)		陳加憲 10688 (10/5、19) 吳連禎 12567 (10/12、26)
	林珮琪 60411	陳怡夙 08347	周碩渠 09140	杜瀛岳 61137	劉家鴻 08469		陳筱筠 10003
	周碩渠 09140	林英欽 08048	林英欽 08048 (限約診)				劉顯達 10202
	周碩渠 09140	陳怡夙 08347 林英欽 08048	周碩渠 09140	杜瀛岳 61137	劉家鴻 08469		陳筱筠 10003 劉顯達 10202
			林英欽 08048 (限約診)				
	杜瀛岳 61137 (限約診)						
	劉顯達 10202			方文芳 61336			
	陳怡夙 08347 (10/10 國慶日停診)	方文芳 61336 (10/10 國慶日停診)		劉顯達 10202	王珮淳 61342		劉家鴻 08469
	陳正冠 60037	潘宏基 13063		林乾閱 08056 (限65號)	林乾閱 08056 (限65號)		曾元昀 08513
	葉宜憲 08354	曾元昀 08513	柯金柱 13318	葉宜憲 08354	林天仁 60038	楊順泰 08512	羅偉倫 12317
	張成富 61312			林家璋 08050	楊順泰 08512		
	陳正冠 60037	曾元昀 08513	柯金柱 13318	林乾閱 08056 (限65號)	林天仁 60038		曾元昀 08513
	葉宜憲 08354			葉宜憲 08354	楊順泰 08512	楊順泰 08512	
		王柏方 13445		王柏方 13445 張孟宗 61311 (B1 高壓氧中心看診)			黃志宏 08259
	馬錦明 61149	傷口換藥 (限約診)			傷口換藥 (限約診)		馬錦明 61149
	譚家偉 13259 (17 診看診)	陳信安 11063	李清麗 10304 (16 診看診)	蘇彥豪 11066	譚家偉 13259 (16 診看診)	黃銘德 08142	陳信安 11063
	吳志雄 09800 (限65號) (16 診看診)		李清麗 10304 (16 診看診)		譚家偉 13259 (16 診看診)		蘇智銘 08261 (16 診看診)
				蘇彥豪 11066 (15 診看診)			
		陳信安 11063 (15 診看診)				黃銘德 08142 (15 診看診)	陳信安 11063 (15 診看診)
	譚家偉 13259 (17 診看診)						陳信安 11063 (15 診看診)
		陳信安 11063 (15 診看診)		蘇彥豪 11066 (15 診看診)			陳信安 11063 (15 診看診)
							蘇彥豪 50095 (10/5、19)
	張東晟 09432 (15 診看診)			丘基泰 10305 (16 診看診)	張東晟 09432 (15 診看診)		黃銘德 50082 (10/12/26)
		趙祖怡 10575			吳美儀 09643		
		吳君山 11458 (2 樓兒 2 診看診)		林裕峯 08681 (2 樓內 10 診看診)			
	護理師	護理師		護理師	護理師		護理師
		周碩渠 50124					
	許文憲 60030 (10/9、17、31) (下肢淋巴水腫) (淋巴血管外科)						
	張統優 09262			王良順 10037			
		林俊華 09598 (靜脈曲張)				胡珀元 08869	
	張又升 12090 (限65號)	邱啟勝 60273	張又升 12090 (限80號)		邱啟勝 60273		
				江怡德 11229			
	吳佳璋 08253	劉家宏 09599	陳冠州 08141	陳冠州 08141	吳佳璋 08253	江怡德 11229	劉家宏 09599
	趙祖怡 10575 (限90號)	張根湖 12073 (30 診看診)	林漢相 11636	謝耀宇 10573 (30 診看診)	謝耀宇 10573		張根湖 12073
	趙祖怡 10575 (限90號)	張根湖 12073 (30 診看診)	林漢相 11636	蘇勇誠 09315	謝耀宇 10573		張根湖 12073
	蔡若婷 10576	嚴從毓 12232		嚴從毓 12232			
				李明憲 09112	嚴從毓 12232		

日	一	二	三	四	五	六
		1	2	3	4	5
6	7	8	9	10	11	12
13	14	15	16	17	18	19
20	21	22	23	24	25	26
27	28	29	30	31		

日	一	二	三	四	五	六
					1	2
3	4	5	6	7	8	9
10	11	12	13	14	15	16
17	18	19	20	21	22	23
24	25	26	27	28	29	30

看診時間

上午門診 09:00~12:00
下午門診 14:00~17:00
夜間門診 18:00~21:00

看診報到截止時間

上午門診 11:30
下午門診 16:30
夜間門診 20:30

掛號須知

現場掛號

上午門診 08:00~11:30
下午門診 13:00~16:30
夜間門診 17:00~20:30

預約掛號

- 自動掛號機 (24小時) 一樓大廳志工服務台旁
- 網路預約掛號 (24小時) www.shh.org.tw
- 語音預約掛號 (24小時) 專線：2248-0098
- 人工預約掛號 (專線：2248-0607)
 - 星期一至星期五 (上、下午) 上午：08:00~12:00
 - 星期六 (上午) 下午：13:00~17:00

當診可掛號時段

- 同現場掛號時段
- 自動掛號機、網路及電話語音掛號：
 - 上午門診：08:00~11:00
 - 下午門診：13:00~16:00
 - 夜間門診：17:00~20:00
- 人工掛號 (專線2248-0607)：
 - 上午門診：08:00~11:00
 - 下午門診：13:00~16:00

門診注意事項：

- 初診預約病患請先到服務檯填寫「基本資料」再到掛號櫃檯報到。
- 看診後請先至批價櫃檯批價，再到藥局領藥。
- 若無法於當日就診者，請於前一日電話告知預約號改期或取消。

退費需知：

- 請於就醫當日起10日內(不含例假日)
- 於本院門診時間
- 請攜帶健保卡、本院收據、身分證明文件(兒童請帶戶口名簿)
- 至門診批價櫃檯辦理退費(前項缺一或逾期均不受理)。
- 逢月底，請於隔月2號前來辦理退費。

診區	科別	診間	星期一			星期二			星期三		
			上午	下午	晚上	上午	下午	晚上	上午	下午	晚上
眼科	眼科	1	林怡嬋 09313	許紋銘 08054 (限45號)	林孟穎 10208 (限50號)	沈筠惇 08680	沈筠惇 08680	許祺鑫 11069 (限45號)	許紋銘 08054 (限45號)	許祺鑫 11069	許紋銘 08054 (10/2-16/30)(限45號) 林怡嬋 09313 (10/9-23)(限50號)
		2	許祺鑫 11069 (限50號)	林孟穎 10208		林孟穎 10208	許紋銘 08054 (限40號)		林怡嬋 09313	林祐詩 60556	
		3	吳嘉敏 11068			李佩蓉 13399			吳嘉敏 11068	李佩蓉 13399	
	視網膜門診		吳嘉敏 11068			沈筠惇 08680			吳嘉敏 11068		
	青光眼門診		許祺鑫 11069 (限50號)	林孟穎 10208	林孟穎 10208 (限50號)	林孟穎 10208		許祺鑫 11069 (限45號)		許祺鑫 11069	
	眼整形門診		林怡嬋 09313 吳嘉敏 11068	許紋銘 08054 (限45號) 林孟穎 10208	林孟穎 10208 (限50號)	沈筠惇 08680 林孟穎 10208	許紋銘 08054 (限40號) 沈筠惇 08680		許紋銘 08054 (限45號) 林怡嬋 09313 吳嘉敏 11068		許紋銘 08054 (10/2-16/30)(限45號) 林怡嬋 09313 (10/9-23)(限50號)
	小兒眼科及斜弱視		林怡嬋 09313						林怡嬋 09313		林怡嬋 09313 (10/9-23)(限50號)
	眼角膜及屈光手術					沈筠惇 08680					
葡萄膜炎		許祺鑫 11069 (限50號)						許祺鑫 11069 (限45號)		許祺鑫 11069	
內科門診區	心臟內科	1	劉如濟 08051 (限80號)	劉如濟 08051 (限60號)	胡樟勛 11059	胡樟勛 11059	郝文瑞 08780	劉順鑫 08787	劉如濟 08051 (限80號)	劉如濟 08051 (限60號)	宋立勤 10204 (一般內科門診)
		2	郝文瑞 08780	胡樟勛 11059	高白風 12318	宋立勤 10204		賴志泓 12315	劉順鑫 08787	郝文瑞 08780	賴志泓 12315
		3	林肇鋒 12000			林肇鋒 12000			高白風 12318	林肇鋒 12000	林肇鋒 12000
	感染科	5	劉永慶 08682	王孝為 11324		劉永慶 08682					王孝為 11324
		6	陳致中 08788			陳致中 08788 (限80號)			陳龍 12566	陳柏志 09182	
	神經科	7	鄔定宇 08242 (限80號)	陳柏志 09182	胡朝榮 08216	陳龍 12566	陳致中 08788 (限80號)	鍾禎智 10670 (限80號)	官怡君 11294	官怡君 11294	鍾禎智 10670
		8	紀乃方 08357 (限80號)	游家銘 60109	紀乃方 08357	紀乃方 08357	黃祐賢 09565	官怡君 11294	鄔定宇 08242 (限80號)	黃立楷 10082	陳龍 12566
	影像醫學部 腦血管導管治療門診 (慢性腎病特別門診)	1樓 外20				陳啟仁 08889					
	腎臟內科 (慢性腎病特別門診)	9	邱怡仁 08888		林裕峯 08681	蔡慧芳 08239		范揚智 60153	邱怡仁 08888		
	腎臟內科	10	許永和 08060	洪麗玉 10079	蔡慧芳 08239	許永和 08060	邱怡仁 08888	林添松 60341	許永和 08060	蔡慧芳 08239	吳美儀 09643 (一般內科門診)
	腎臟內科 (腹膜透析診)(限約診)	腹膜透 析中心				蔡慧芳 08239 (10/1)			林裕峯 08681 (10/2)		
	新陳代謝科	11	蔡昆原 60883		謝安慈 08058 (限60號)				謝安慈 08058		
		12	吳忠擇 08786		吳忠擇 08786	陳愛華 61317		蔡昆原 60883 (限100號)	吳忠擇 08786		陳愛華 61317
甲狀腺超音波特別門診(限約診)							張安妮 11348			吳忠擇 08786	
糖尿病衛教門診(需新陳代謝科轉介)		衛教師	衛教師		衛教師	衛教師		衛教師	衛教師		
營養諮詢門診(限約診)			營養師		營養師			營養師			
胸腔內科	15	李俊年 08057	陳資濤 09330	張志誠 09005 (限80號)	馮博皓 13199 (限80號)	陳豪成 12026 (限80號)	李俊年 08057	張志誠 09005 (限80號)	馮博皓 13199	陳資濤 09330	
	16	陳豪成 12026	李岡遠 13258		劉文德 11447	劉文德 11447		李岡遠 13258 (限80號)			
胃腸肝膽科 (消化內科)	17	林志峰 09440	簡錫淵 09003 (限60號)	陳明堯 08350 (限80號)	陳明堯 08350	巫嘉興 10482	吳立偉 09439 (限80號)	鄭勇山 08210		林志峰 09440	
	18	巫嘉興 10482	吳立偉 09439 (限100號)	賴雨欣 09698	簡錫淵 09003 (限60號)	林志峰 09440	劉柏均 11602		李宜霖 61143		
肝膽特別門診	19	廖威宣 11446	吳立偉 09439 (限100號)	賴雨欣 09698	陳盛煊 12639 (限80號)		吳立偉 09439 (限80號)	廖威宣 11446			
精神科(身心科)	20	林宜正 12023	張勝傑 60887 (限20號)		辜筱倫 12568	辜筱倫 12568		鐘國軒 60118		黃守宏 60155 (限80號)	
	21	李信謙 08518	陳永展 11469 (成人精神科)	李耀東 11662 (限80號)	陳永展 11469	李耀東 11662 (限80號)	李信謙 08518	李耀東 11662	林宜正 12023 (兒童心智)	辜筱倫 12568	
耳外 鼻科 喉門 頭診 頭區	耳鼻喉科	1	袁聖博 60916	陳伯岳 12458	詹維軒 09177	王興萬 10483	詹維軒 09177	陳伯岳 12458 (限20號)	王興萬 10483	陳聰明 09326 (限30號)	袁聖博 60916 (限80號)
		2	趙品植 09312 (限20號)		趙品植 09312	陳聰明 09326 (限20號)	趙品植 09312	章志暉 60462 (限20號)	陳聰明 09326		
	口腔癌特約門診	2				陳聰明 09326 (限20號)					
	頭頸部腫瘤門診	2			詹維軒 09177	陳聰明 09326 (限20號)			陳聰明 09326 (限30號)		
	沙啞及聽障門診	1				王興萬 10483			王興萬 10483		
婦癌整合門診	1										
婦門 診 科 區	婦產科	2	楊振銘 09327	陳碧華 12025	袁九重 11018 (限80號)	楊振銘 09327	陳芊苈 13292 (限80號)	陳碧華 12025	薛瑞元 08003	楊振銘 09327 (限80號)	陳芊苈 13292 (限80號)
		3	張君堯 09567 (限80號)	吳宏明 12576 (限80號)	蔡岳儒 11065 (限80號)	吳宏明 12576 (限80號)	蔡岳儒 11065 (限80號)	張君堯 09567 (限80號)	蔡岳儒 11065 (限80號)	蔡岳儒 11065 (限80號)	吳宏明 12576 (限80號)
超音波特約門診(限約診)		何佩玲 60402	蔡岳儒 11065		蔡岳儒 11065			楊振銘 09327			
六樓	生殖醫學中心	1	陳碧華 50196 (限80號)	蘇勇誠 50142 (限80號)		陳碧華 50196 (限80號)		陳碧華 50196 (限80號)		陳碧華 50196 (限80號)	

	星期四			星期五			星期六
	上午	下午	晚上	上午	下午	晚上	上午
54 滿 13 號)	沈筠惇 08680	吳嘉敏 11068	吳嘉敏 11068	許紋銘 08054 (限 45 號)	林怡嫻 09313	李佩蓉 13399	沈筠惇 08680(10/12-26) 許祺鑫 11069(10/5-19)
	許祺鑫 11069 (限 50 號)	李佩蓉 13399		沈筠惇 08680 (10/4)(限 40 號) 林孟穎 10208(10/11-18-25)		沈筠惇 08680 (10/18)	林怡嫻 09313(10/5-19) 林孟穎 10208(10/12-26)
	王宗仁 60555 (10/3-17-24)			李佩蓉 13399	賴史忠 60574 (10/4-18)		吳嘉敏 11068(10/12-26) 李佩蓉 13399(10/5-19)
	沈筠惇 08680	吳嘉敏 11068	吳嘉敏 11068	沈筠惇 08680 (10/4)(限 40 號)		沈筠惇 08680 (10/18)	
	許祺鑫 11069 (限 50 號)			林孟穎 10208 (10/11-18-25)			
54 滿 13 號)	沈筠惇 08680	吳嘉敏 11068	吳嘉敏 11068	許紋銘 08054 (限 45 號) 沈筠惇 08680 (10/4)(限 40 號) 林孟穎 10208 (10/11-18-25)	林怡嫻 09313		
13 號)	沈筠惇 08680			沈筠惇 08680 (10/4)(限 40 號)	賴史忠 60574 (10/4-18)	沈筠惇 08680 (10/18)	沈筠惇 08680(10/12-26)
	許祺鑫 11069 (限 50 號)						
04 滿 13 號)		劉如濟 08051		劉順鑫 08787	劉順鑫 08787	劉如濟 08051 (限 90 號)	郝文瑞 08780
	宋立勤 10204	高白風 12318	郝文瑞 08780	高白風 12318		賴志泓 12315	劉順鑫 08787 胡煒勳 11059
		劉永慶 08682		王孝為 11324	劉永慶 08682		
	黃祐賢 09565		陳柏志 09182	陳致中 08788 (10/4-11/18) (限 80 號)	陳龍 12566		官怡君 11294
	賴曉琳 60600	鄔定宇 08242		鄔定宇 08242 (限 80 號 X 睡眠障礙)	胡朝榮 08216 (10/4-18-25) (失智症)		黃祐賢 09565
	胡朝榮 08216 (睡眠障礙)	官怡君 11294 (痛癢)		鍾禎智 10670 (平衡障礙)	陳柏志 09182 (動作障礙)	黃祐賢 09565	鍾禎智 10670
	林裕峯 08681		洪麗玉 10079	吳美儀 09643			吳美儀 09643
	蔡慧芳 08239	邱怡仁 08888	范揚智 60153	林裕峯 08681 (教學診 X 限 10 位)	鄭彩梅 11044	許永和 08060	洪麗玉 10079
	許永和 08060 (10/3)			吳美儀 09643 (10/4)			
	張俊仁 60021		謝安慈 08058 (限 80 號)	林俊佃 11661		林俊佃 11661	謝安慈 08058
	吳忠擇 08786	林俊佃 11661			吳忠擇 08786		林俊佃 11661 張安妮 11348
	林俊佃 11661	謝安慈 08058					
	衛教師	衛教師		衛教師	衛教師		
	營養師	營養師		營養師			營養師
	陳資濤 09330	陳豪成 12026		張志誠 09005	李俊年 08057	馮博皓 13199	李俊年 08057 陳豪成 12026
	李岡遠 13258 (肺癌)						陳明堯 08350
	劉泮甫 61139	鄭勇山 08210	簡錫淵 09003 (限 70 號)	鄭勇山 08210	廖威宣 11446	巫嘉興 10482	陳明堯 08350
	黃洸偉 13401			劉柏均 11602	林聖才 09592 (肝病帶原門診)		林志峰 09440
	陳盛爐 12639 (限 80 號)			吳立偉 09439			劉柏均 11602
				劉柏均 11602 (18 診看診)			陳明堯 08350 (17 診看診)
	辜筱倫 12568			林宜正 12023	邱一航 60114 (成人門診)		李耀東 11662 (老人失智與失眠)
	李耀東 11662 (記憶障礙)	李信謙 08518 (睡眠障礙)	林宜正 12023	李信謙 08518		陳永展 11469	陳永展 11469 (睡眠障礙)
	詹維軒 09177	趙品植 09312	趙品植 09312	陳聰明 09326	李正順 60885	王興萬 10483	詹維軒 09177 (睡眠障礙/睡眠手術)
	陳伯岳 12458 (睡眠障礙/睡眠手術)	陳伯岳 12458		陳伯岳 12458			陳聰明 09326
	詹維軒 09177				詹維軒 09177 (限約診)		詹維軒 09177
						王興萬 10483	
				袁九重 11018 (此診不看產科)			
	蔡岳儒 11065 (一般門診及採片快篩)	袁九重 11018 (此診不看產科)	陳碧華 12025	袁九重 11018 (此診不看產科)	陳芊妤 13292 (一般門診及採片快篩)	楊振銘 09327	楊振銘 09327
	吳宏明 12576	陳芊妤 13292 (一般門診及採片快篩)	鄭敏慧 60890	陳碧華 12025	張君堯 09567	吳宏明 12576 (一般門診及採片快篩)	張君堯 09567
	陳碧華 50196 (不孕症門診)	何佩玲 60402		楊振銘 09327			陳碧華 50196 (採片及不孕症門診)
					江怡德 50141 (男性不孕)		陳碧華 50196

電話語音掛號 系統操作步驟 (02) 2248-0098 全天候 24 小時開放



- 請輸入您需要的語言：
→ 國語請按 ①；台語請按 ②
- 請輸入您需要的功能：
→ 預約掛號請按 ①
取消預約掛號請按 ②
查詢掛號請按 ③
查詢醫師看診時間請按 ④
快速預約掛號請按 ⑤
- 請選擇使用身分證或病歷號碼：
→ 身分證請按 ①；病歷號碼請按 ②
- 請輸入您的身分證號碼或病歷號碼：
- 請輸入不含英文的 9 位身分證號碼
- 請選擇身分證號英文字母
- 請輸入確認鍵：
→ 正確請按 ①；錯誤請按 "0"。
- 請輸入您要預約日期，請按足四碼：
例如：8月8日則輸入 0808
- 請輸入午別：
→ 上午請按 ①；下午請按 ②；晚上請按 ③。
- 輸入醫師代號或姓名
→ 輸入醫師代號請按 ①；選擇醫師姓名請按 ②
→ 請輸入 5 碼醫師代號或
內科請按 ① 外科請按 ② 婦科請按 ③
兒科請按 ④ 牙科請按 ⑤ 其他專科 ⑥
- 請輸入確認鍵：
→ 正確請按 ①；錯誤請按 "0"。
- 語音回報處理結果：
你掛 ○ 月 ○ 日 星期 ○，○ 午，第 ○ ○ 號，
○ ○ ○ 醫師，請於當天 ○ ○ 點 ○ ○ 分，到候
診室候診。

其他相關流程



- 取消預約掛號：**
先選擇使用身分證號碼或病歷號碼，輸入證件號碼，系統會播報號碼讓使用者確認，再依語音指示依次輸入取消的日期、午別、醫師代號，輸入完畢後系統會播報相關資料讓使用者確認，確認後系統將進行取消作業，若取消成功將會播報「您已取消」。
- 查詢預約掛號：**
先選擇使用身分證號碼或病歷號碼，輸入證件號碼，系統會播報號碼讓使用者確認，確認後系統會進行查詢，依查詢結果播報掛號狀況。
- 查詢醫師看診時間：**
可選擇查詢某位醫師二週內的看診時間，或可預約日期內某一天的醫師排班。查詢醫師看診時間，必須輸入醫師代碼，查詢某日醫師排班必須輸入日期，系統會依輸入資料播報查詢結果。
- 快速預約掛號：**
先選擇使用身分證號碼或病歷號碼，然後一次輸入預約掛號所需的資料，包括身分證號碼（或病歷號碼）、預約日期、午別、醫師代號共 21 位（18 位）號碼。系統會依輸入資料進行預約掛號，若掛號成功，將會播報使用者的預約掛號的日期、星期、午別、看診號碼、醫師姓名及到診時間。

診區	科別	診間	星期一			星期二			星期三			
			上午	下午	晚上	上午	下午	晚上	上午	下午	晚上	
兒科門診區	小兒科		◎一般兒科：郭雲鼎、林文川、林聖傑、王傳育、方旭彬、簡文彥、黃亮迪、蔡亞秦、黃琮聖、白家銘、柯和順、吳君									
		1	方旭彬 11282	黃振盛 60033 <small>(小兒外科)</small>	林佩儀 11283	黃琮聖 09321		白正彬 10633		陳淑惠 13081		
		2	林聖傑 09261	王傳育 10348	白家銘 09322	楊晨 60085 <small>(生長發育特別門診)</small>	陳淑惠 13081	方旭彬 11282	白家銘 09322	簡文彥 60129	柯和順 09323	
		3	郭雲鼎 08052	林文川 09009	簡文彥 60129	王傳育 10348	林文川 09009	林聖傑 09261	郭雲鼎 08052	林佩儀 11283	王傳育 10348	
		5	柯和順 09323					高俊玉 13227 <small>(小兒外科)</small>				
		小兒神經科	郭雲鼎 08052	王傳育 10348		王傳育 10348			郭雲鼎 08052		王傳育 10348	
		小兒感染科		林文川 09009			林文川 09009					
		小兒腸胃科	方旭彬 11282			黃琮聖 09321		方旭彬 11282				
		小兒過敏氣喘免疫科	林聖傑 09261					林聖傑 09261				
		新生兒科			白家銘 09322				白家銘 09322			
		小兒遺傳/新陳代謝科				楊晨 60085						
		小兒心臟科	柯和順 09323		簡文彥 60129					簡文彥 60129	柯和順 09323	
		小兒腎臟科			林佩儀 11283					林佩儀 11283		
		小兒血液腫瘤科					陳淑惠 13081			陳淑惠 13081		
		早產兒特別門診										
健兒門診		黃琮聖 09321 <small>(以現場報到順序為主)</small>			白家銘 09322 <small>(以現場報到順序為主)</small>			林文川 09009 <small>(以現場報到順序為主)</small>				
復門健診區	復健科	1	劉燦宏 08055	吳錦雲 09442	饒紀倫 08519	吳錦雲 09442	陳弘洲 10462	黃士瑋 13001	饒紀倫 08519	黃士瑋 13001	吳錦雲 09442	
		2	陳弘洲 10462		陳弘洲 10462 <small>(減重特別門診兼復健門診)</small>	陳弘洲 10462			吳錦雲 09442	饒紀倫 08519 <small>(限約診)</small>		
牙科門診區	一般門診		輪值醫師◎牙科以現場報到為主。◎牙科看診時間較長，敬請見諒。									
	家庭牙醫學科						許家禎 08687					
	人工植牙特別門診 <small>(自費門診)</small>	黃茂栓 08686 <small>(口腔顎面外科看診)</small>	黃茂栓 08686 陳聖怡 61146		黃茂栓 08686	黃金聲 09520 <small>(口腔顎面外科看診)</small>		張維仁 08806 <small>(牙周病科看診)</small>	羅金文 09517 <small>(口腔顎面外科看診)</small>			
	舒眠鎮靜口腔治療特別門診 <small>(自費門診)</small>											
	口腔顎面雷射美學特別門診 <small>(自費門診)</small>							江錫仁 60100 <small>(限約診)</small>				
	口腔顎面外科	黃茂栓 08686	羅金文 09517			黃金聲 09520	黃金聲 09520	黃金聲 09520 <small>(限約診)</small>	羅金文 09517			
	口腔內科							郭倍榮 60554				
	口腔癌特診		羅金文 09517 <small>(口腔顎面外科看診)</small>			黃金聲 09520 <small>(口腔顎面外科看診)</small>	羅金文 09517 <small>(教學診)(限約診)</small>	黃金聲 09520 <small>(限約診)</small>	羅金文 09517 <small>(限約診)</small>			
	鷹復假牙		曹源利 11186 <small>(教學診)(限約診)</small>		曹源利 11186	黃筱婷 60925	黃筱婷 60925 <small>(教學診)(限約診)</small>	林哲堂 60138	林錫奎 09325 <small>(教學診)(限約診)</small>	林錫奎 09325		
	老人牙科門診				林錫奎 09325 <small>(10/8-22)</small>							
	牙周病專科	高瓊琪 08521 <small>(教學診)(限約診)</small> 陳聖怡 61146		葛惠源 13452	張維仁 08806	吳政道 10025	林宜欣 61127	張維仁 08806	呂炫堃 60436			
	齒顎矯正(自費門診)			莊才逸 60198 <small>(10/7-21) (兒童牙科看診)</small>	黃慧瑜 08866 <small>(兒童牙科看診)</small>			盧建勳 60562 <small>(教學診)(限約診)</small>	盧建勳 60562 黃慧瑜 08866 <small>(兒童牙科看診)</small>	黃慧瑜 08866 <small>(青少年齒顎矯正)</small>		
	牙髓病科專科門診	朱靄玲 10460 <small>(10/14) (限20人)</small>						林玥玟 10349 <small>(10/2-16-23) (限20人)</small>				
	兒童牙科	楊雅婷 61335	李卓伶 60234	莊才逸 60198 <small>(10/7-21)</small> 吳芳淳 12455 <small>(10/14-28)</small>	黃慧瑜 08866 <small>(教學診)(限約診)</small>	黃慧瑜 08866 <small>(教學診)(限約診)</small>			黃慧瑜 08866	黃慧瑜 08866 <small>(齒顎矯正看診)</small>		
	健兒牙科(塗氟、保健)			輪值醫師		輪值醫師			輪值醫師			
五樓	特殊需求者口腔照護中心 <small>(採用預約方式)</small> 請電洽：(02)2249-0088 轉1451或1452		黃大森 50001	江錫仁 50026		黃大森 50001	柯恩生 61135		許丕緒 60168 <small>(10/9-16-23-30)</small>	吳國雄 60170		
			李玉閣 60161 <small>(10/14-28)</small>	石公燦 60163		許丕緒 60168	黃大森 50001		吳國雄 60170	郭倍榮 50096		
				許恆瑞 61316 <small>(10/7-21)</small>		林維讓 60880	林維讓 60880		許家禎 50046 <small>(10/16-23-30)</small>	羅金文 50058		
二樓	醫學美容中心	醫學美容診	治療項目：回春、淺斑(雀斑、老人斑)、痣、深層斑(太田母斑、顴骨斑)、微血管擴膚療程									
									翁肇嘉 61128 <small>(10/2-16)</small>	黃金聲 50048 許家禎 50046		

星期四			星期五			星期六
上午	下午	晚上	上午	下午	晚上	上午
吳君山、林佩儀 ◎兒童重症醫學：郭雲鼎、簡文彥						
黃亮迪 60760 (新生兒科)		陳淑惠 13081	白家銘 09322	黃振盛 60033 (小兒外科)	陳淑惠 13081	
林佩儀 11283	吳君山 11458 (教學門診) (限 10 人)	黃琮聖 09321	方旭彬 11282	林聖傑 09261	吳君山 11458	柯和順 09323
林聖傑 09261	方旭彬 11282	林文川 09009	王傳育 10348	黃琮聖 09321	郭雲鼎 08052	林聖傑 09261
			王傳育 10348		郭雲鼎 08052	高俊玉 13227 (小兒外科) (1 樓外 17 診室診)
	方旭彬 11282	林文川 09009 黃琮聖 09321	方旭彬 11282	黃琮聖 09321		
林聖傑 09261				林聖傑 09261		林聖傑 09261
	吳君山 11458 (教學門診)(限 10 人)		白家銘 09322		吳君山 11458	
						柯和順 09323
林佩儀 11283		陳淑惠 13081				
	吳君山 11458 (教學門診) (限 10 人)		白家銘 09322 (10/4)	白家銘 09322 (10/18)(限約診) (兒 1 診室診)		
	柯和順 09323 (以現場報到順序為主)			郭雲鼎 08052 (以現場報到順序為主)		林佩儀 11283 (以現場報到順序為主)
劉燦宏 08055	饒紀倫 08519	陳弘洲 10462 林硯農 60147 (限約診)	黃士璋 13001	劉燦宏 08055 劉燦宏 08055 (減重特別門診) (復健勿掛)	劉燦宏 08055	黃士璋 13001
牙科部諮詢及轉診專線 : (02)2249-0088 轉 2556						
吳政道 10025 (牙周病科看診)	黃茂栓 08686			張維仁 08806		黃茂栓 08686
黃茂栓 08686 (限約診) (口腔顎面外科看診)						黃奇卿 61092 (限約診)
黃茂栓 08686 (教學診)(限約診)	黃金聲 09520	黃茂栓 08686	黃茂栓 08686	黃金聲 09520	黃金聲 09520	黃金聲 09520
羅金文 09517 (口腔顎面外科看診)				黃金聲 09520 (口腔顎面外科看診)		郭倍榮 60554
曹源利 11186	姜又慈 09433	董芝廷 09458	姜又慈 09433 (10/18) 林錫奎 09325 (10/11、25) 黃筱婷 60925	曹源利 11186	姜又慈 09433 (10/12、26)(教學診) (限 10 人) 林錫奎 09325 (10/4、18)	林錫奎 09325 (10/5、19)
			王本華 60202	王本華 60202		
吳政道 10025			張維仁 08806 (限約診) 林宜欣 61127 (教學診)(限約診)	羅發長 60594 (限 10 人) 吳政道 10025 (教學診)(限約診)	葛惠源 13452	
				楊晉昱 61339		黃慧瑜 08866 (10/12、19)(限 25 人)(青少年齒顎矯正) 莊才逸 60198(10/26)(限 25 人) (兒童牙科看診)
	李芳漪 10314 (教學診)(限約診)			林玗玟 10349 (教學診)(限約診)		
	吳芳淳 12455			謝承祐 60235	楊晉昱 61339 (齒顎矯正看診)	莊才逸 60198(10/26)(限 25 人) 黃慧瑜 08866(10/12、19)(限 25 人) (齒顎矯正看診)
	輪值醫師			輪值醫師		
柯恩生 61135	柯恩生 61135 (10/3、17、24、31)		黃大森 50001	黃大森 50001 (一般門診限掛 5 人)		林鴻津 60172 (10/5、19)
黃淑賢 60577 (10/3、17)	黃大森 50001 (10/3、17、24、31)		黃明裕 60435 (10/4、18、25)	李信宏 60171 (10/4、18)		蔡鵬飛 60173 (10/12、26)
黃茂栓 60545 (10/3、17)	黃淑賢 60577 (10/3、17)		許家禎 50046	林志開 60565 (10/4、18、25)		葉必信 60174
黃大森 50001 王榮昌 60451 (10/3、17、24、31)	楊雅婷 50212 (10/3、17、24、31)		石公燦 60163 (10/18)	黃慧瑜 50042		許家禎 50064 (10/12、26)

管擴張、縮小毛孔、青春痘及痘疤、除毛、玻尿酸、肉毒桿菌注射、塑身及各項美容護

慢性處方箋預約領藥(免掛號費)

網路預約：<http://www.shh.org.tw>
電話預約：2249-9961

現場預約：慢性處方箋領藥窗 □
批價窗 □、藥物諮詢窗 □

領藥時間：
藥來速：週一至週五 09:00~12:00
13:30~17:00
週六 09:00~12:00

(開車或騎機車行駛藥來速車道，
免下車即可完成批價、領藥，歡迎
多加利用。)

藥局：週一至週五 08:00~12:30
13:30~22:00
週六 08:00~14:00

*請於領藥前先行預約，再攜帶健保卡、處方
箋，至藥局或藥來速車道批價、領藥。
*當日22時前請完成領藥，逾時需重新預約。

愛心捐款方式

戶名：衛生福利部雙和醫院
(委託臺北醫學大學興建經營)

1、社工基金專戶：
劃撥帳號：50104768(中華郵政)
聯絡人：社工室 陳孟昀小姐
(分機：2403)

2、捐款專戶：
台新商業銀行-中和分行
帳號：20201010123456
聯絡人：秘書室 胡汶露小姐
(分機：8815)

102年8月份捐款芳名錄

捐贈收入-社工基金	
吳魏玉霞	10,000
黃楊金寶	10,000
張卉芝	15,000
胡張秀琴	10,000
謝文晉	10,000
徐景文	15,000
吳有吉	10,000
謝莉莉	10,000
施林美花	10,000
其他金額：	
徐士喆、楊依涵、邱金佩、謝佳琪、陳春秀、紀淳獻	
紀忠政、盧游阿緞、陳素惠、吳宏蘭、林廖勤、林岑虹	
吳俊緯、劉健龍、林永裕、郭雲鼎、吳君山、王繼榮	
吳忠澤、賴志泓、趙品植、馮博皓、林裕峯、李宜霖	
蔡曉萱、王定合、黃鈺娟、張峻毅	
捐贈收入-其他	
林裕峯	136,531
其他金額：	
林亞玄、韓文蕙、張秉序、張琮暉	
順新救護車有限公司	
林慧珊、石公燦	

感謝善心人士捐款

診區	科別	診間	星期一			星期二			星期三				
			上午	下午	晚上	上午	下午	晚上	上午	下午	晚上		
三樓	皮門 膚診 科區	皮膚科	1	李婉若 08250	鄒嘉倫 12314	葉斯維 60891	施怡賢 13263	鄒嘉倫 12314	李婉若 08250	李婉若 08250 (乾癬特別門診)	鄒嘉倫 12314	林欣儀 61140	
			2	林欣儀 61140	周哲毅	施怡賢 13263	楊弘旭 60884		李杰年 09344	曾德朋 60026 (落髮特別門診)	施怡賢 13263		
		醫學美容特約門診(限約診)		1	楊弘旭 60884 (自費門診)			鄒嘉倫 12314 (自費門診)	李婉若 08250 (自費門診)			顏貝珊 60903 (自費門診)	
		醫學美容特約門診(限約診)		2	顏貝珊 60903 (限約診)			曾德朋 60026 (自費門診)					
	減重美容 塑身中心 (諮詢專線：02-2249- 0088轉分機8761)	眼整型門診	2									沈筠惇 50109 (雙眼皮、眼袋)	
		代謝症候群門診	3		謝安慈 50139 (限50號)								
減重整合門診		3		黃銘德 50082 (健2診看診)			王偉 50125 (15:00開始看診)		蘇彥豪 50095				
營養師免費諮詢			營養師免費諮詢			營養師免費諮詢			營養師免費諮詢				
地下一樓	中醫內婦兒科 現場號自20號起 王繼榮醫師週三下午門診 開放當日下午現場掛號		1	王繼榮 09010 (限50號/中醫內科/胃食道逆流)	王繼榮 09010 (顏面神經痛/痛/異位性皮膚炎)		王繼榮 09010 (婦科/腸胃肝膽)		王繼榮 09010 (限70號/睡眠障礙)	王繼榮 09010 (鼻過敏/婦科)	王繼榮 09010 (限約診)		
	中醫傷科現場號自20號起		3	吳忠澤 13034 (胸悶、心悸、心 肺疾病)	吳忠澤 13034 (鼻炎、氣喘) (病經白帶/失眠)	吳忠澤 13034 (高血壓/糖尿病)				吳忠澤 13034 (肝膽腸胃) (頭痛眩暈、蛋白 尿)			
	中醫皮膚科現場號自20號起		5	陳素卿 13035 (腳氣症) (睡眠障礙)		陳素卿 13035 (腳氣症) (過敏體質調理)	陳素卿 13035 (腳氣症) (肝膽腸胃疾病)			陳素卿 13035 (腳氣症) (肝膽腸胃疾病)			
	中醫皮膚科現場號自20號起			陳素卿 13035 (皮膚疹)	王繼榮 09010 (異位性皮膚炎)		吳忠澤 13034 (青春痘/華顯診/雷漢手)	陳素卿 13035 (異位性皮膚炎)		陳素卿 13035 (皮膚疹)			
	睡眠障礙特別門診			趙品植 09312 (二樓耳鼻喉科看診)	張志誠 09005 (二樓胸腔科看診)		陳致中 08788 (二樓神經科看診)	鍾禎智 10670 (二樓神經科看診)	鄔定宇 08242 (二樓神經科看診)	黃金聲 09520 (耳鼻喉科)			
			羅金文 09517 (二樓牙科看診) (限約診)	陳資濤 09330 (二樓胸腔科看診)	李耀東 11662 (二樓精神科看診)	自費心理師 蔡涵茵 11615 (十樓睡眠中心看診)	陳伯岳 12458 (二樓耳鼻喉科看 診)		自費心理師 蔡涵茵 11615 (十樓睡眠中心看診)	袁聖博 60916 (二樓耳鼻喉科看診)			
		◎睡眠障礙：陳致中、胡朝榮、李信謙、鄔定宇、鍾禎智、游家銘、陳永展、李耀東、官怡君 ◎兒童 ◎睡眠呼吸障礙手術：趙品植、詹維軒、袁聖博、陳伯岳 ◎止鼾牙套：黃茂桂、羅金文、黃金聲 ◎ 收費800元/1小時											
二樓	疼痛特別門診			饒紀倫 08519 (復健科看診)					饒紀倫 08519 (復健科看診)	鍾禎智 10670 (神經科看診)			
一樓					林家璋 08050 (神經外科看診)								
一地下				王繼榮 09010 (中醫科看診)			陳素卿 13035 (中醫科看診)						
疼痛聯合門診		◎超音波導引注射：饒紀倫 ◎熱凝療法：曾元昀、林天仁 ◎三叉神經痛及加馬刀治療：林家璋 ◎纖維 ◎神經內科、神經外科、復健科、疼痛科等專科聯合門診。 ◎時段為每週二下午，限由本院醫生約診。											

各科症狀參考表

骨科	骨折、骨節疼痛、脫臼、骨質增生、關節退化、腰酸背痛、關節炎、骨畸形、骨腫瘤、脊椎病變、小兒骨關節異常、脊椎骨骨折、脊椎側彎、駝背、僵直性脊椎炎畸形、坐骨神經痛、運動傷害。
家庭醫學科	18歲以上不分性別，凡症狀未明者，均可看診。特別適於初診的篩檢與診斷、一般疾病及慢性病的追蹤治療，並作預防注射及健康檢查評估建議；一般疾病如感冒、頭痛、頭暈、腰痛、疲倦、消化不良、腹瀉、關節痛等；中老年慢性病如高血壓、心臟病、糖尿病、高血脂、痛風、骨質疏鬆、更年期症候群等。
整形外科	美容整形(雙眼皮、去眼袋、隆鼻、狐臭、隆下巴、隆乳、拉皮、抽脂、磨皮、修疤、除痣、除斑)、先天畸形(唇裂、顎裂及各種臉面部畸形、多指症、併指症及其他手部先天畸形)、手外科(一切手部外傷、骨折)、頭頸部腫瘤(良性及惡性腫瘤)、燙傷或疤痕、一般整形(全身皮膚各種良性、惡性腫瘤及潰爛)。
神經外科	頭、脊髓外傷、周邊神經損傷、多汗症、頸或腰椎骨刺合併神經痛、背部疼痛、四肢麻木、腦瘤、脊椎瘤、腦中風外科治療、動脈瘤、腦脊液動脈瘤及其他腦血管疾病、頸動脈狹窄、先天性畸形如水胎痕、帕金森氏症、三叉神經痛、坐骨神經痛、半面顏面神經癱瘓、加馬刀手術、脊椎微創手術、骨質疏鬆治療。
一般外科	一般外科：皮膚及皮下腫塊、疝氣、腹痛、腹膜炎、盲腸炎、腸阻塞、膽囊炎、膽結石、肝腫瘤、胰臟癌、甲狀腺疾病、頸部腫塊、腹腔鏡手術、直腸肛門科：痔瘡、血便、肛瘻、便秘、大腸疾病。乳房外科：乳房腫塊、乳癌、乳房疾病。
腫瘤聯合門診	頭頸部腫瘤、婦科腫瘤、腫瘤內科、乳房腫瘤、肝膽腫瘤、大腸直腸腫瘤、胃部腫瘤、肺及胸腔腫瘤、腦腫瘤、骨節腫瘤等特別門診。
血液病門診	一般常規血液或血球檢驗、紅血球異常、白血球過多、白血球不足、血小板過多或過少、血癌、淋巴瘤腫大、淋巴瘤、骨髓瘤及其他骨髓異常、紫斑、不明原因出血、血液凝固異常、貧血、多血症、血友病、全部血球不足症及不明原因皮下腫塊或其他疑似血液或血球異常。
血管外科及淋巴疾病	下肢動脈阻塞(包括間歇性跛行、靜止痛、足趾潰瘍或壞死等)、糖尿病足潰瘍、靜脈曲張、靜脈潰瘍、動靜脈瘻管等。
胸腔外科	氣胸(呼吸急症)、肺肋膜積水、肺部腫瘤、肺膿瘍、縱膈腔腫瘤、胸部外傷(撞傷、槍傷、刀傷)、食道疾病(食道癌、灼傷、狹窄等)。
心臟外科	冠狀動脈阻塞、心臟瓣膜狹窄或逆流、細菌性心內膜炎、心包膜積水、心包膜炎、先天性心臟病等。
小兒科	一般兒科疾病及18歲以下之呼吸道疾病、感冒、喉嚨不適、耳朵疼痛、發燒與感冒、氣喘、過敏、胃腸道疾病、神經系統疾病、癲癇、抽搐、不自主運動等新生兒疾病、小兒心臟疾病、異位性皮膚炎、健康檢查、預防注射、育嬰指導、健康諮詢。疝氣修補、陰囊水腫切除、隱辜矯正、包皮手術、尿道下裂矯正、泌尿道畸形及尿液逆流矯正、腫瘤切除、胃腸道及肝膽手術、肛門疾病、漏斗胸及雞胸矯正、食道及肺臟手術。
泌尿科	小兒及成人腹股溝疝氣、腰痛及血尿、腎臟結石、輸尿管結石及膀胱結石、攝護腺肥大、小便無力、頻尿、急尿、夜間頻尿、攝護腺發炎、泌尿道發炎(小便疼痛、血尿)、尿失禁、精索靜脈曲張、陰囊腫痛、血精、夜間遺尿(尿床)、包皮過長、隱辜症、男性結紮、男性性功能障礙、男性不孕症、性病、泌尿道腫瘤。
眼科	一般眼疾、視網膜剝離、飛蚊症、眼瞼整形重建、雙眼皮手術、眼袋手術、肉毒桿菌之注射、眼瞼下垂、黃斑部病變、白內障、青光眼、斜視、弱視、結膜角膜炎變、角膜移植、視力保健、驗光、眼窩腫瘤、鼻淚管阻塞、糖尿病眼病變、準分子雷射矯正近視、遠視、散光、老花。
心臟內科	高血壓、血脂異常、心絞痛、心肌梗塞、胸痛、胸悶、氣喘(哮喘)、心臟衰竭、心悸、心律不整。
感染科	發燒、咳嗽、小便疼痛困難、全身酸痛、腹瀉、不明熱、上呼吸道感染、肺炎、肺結核、泌尿道感染、感染性腹瀉、腹部膿瘍、中樞神經系統感染、心內膜炎、軟組織發炎、蜂蟻組織炎、骨髓炎。

	星期四			星期五			星期六	
	上午	下午	晚上	上午	下午	晚上	上午	
葉斯維 60891	林欣儀 61140	曾德朋 60026	李婉若 08250 (落髮特別門診)	曾德朋 60026	鄒嘉倫 12314	李婉若 08250		
鄒嘉倫 12314		施怡賢 13263 (小兒皮膚特別門診)	顏貝珊 60903 (限約診)	施怡賢 13263		曾德朋 60026		
				李婉若 08250 (自費門診)				
							蘇彥豪 50095 (10/5、19)	黃銘德 50082 (10/12、26)
營養師免費諮詢			營養師免費諮詢			營養師免費諮詢		
王繼榮 09010 (腸胃肝膽、更年期)			王繼榮 09010 (婦科) (過敏體質調理) (限50號)	王繼榮 09010 (脹氣、便秘、痛經) (限70號)	王繼榮 09010 (皮膚科)(內科)			
	吳忠澤 13034 (慢性結膜炎) (泌尿、神經疾病)	吳忠澤 13034 (婦兒科、痔瘡) (耳鳴、眼科)		吳忠澤 13034 (自律神經失調) (性功能障礙)	吳忠澤 13034 (咳嗽、血液、淋巴) 體質調理	吳忠澤 13034 (感冒、風濕免疫) (骨質疏鬆)		
陳素卿 13035 (婦科) (過敏體質調理)	陳素卿 13035 (婦科)		陳素卿 13035 (婦科)					
		吳忠澤 13034 (骨關節炎)				吳忠澤 13034 (骨關節炎)		
陳素卿 13035 (皮膚疹)	吳忠澤 13034 (異位性皮膚炎)			吳忠澤 13034 (淚斑、美白、黑眼圈)		王繼榮 09010		
胡朝榮 08216 (二樓神經科看診)	李信謙 08518 (二樓精神科看診)		鄔定宇 08242 (二樓神經科看診)			詹維軒 09177 (二樓耳鼻喉科看診)	官怡君 11294 (二樓神經科看診)	
陳伯岳 12458 (二樓耳鼻喉科看診)	黃茂楨 08686 (二樓牙科看診)	林宜正 12023 (二樓精神科看診)				陳永展 11469 (二樓精神科看診)		
兒童青少年睡眠障礙：林宜正 ◎睡眠呼吸障礙：陳資濤、張志誠、劉文德 ◎自費心理諮詢：失眠非藥物治療/自主神經生理回饋治療/個別心理諮詢與治療(每診限4號，初診)								
	饒紀倫 08519 (復健科看診)		鄔定宇 08242 (神經科看診)					
				林天仁 60038 (神經外科看診)		曾元昀 08513 (神經外科看診)		
		吳忠澤 13034 (中醫科看診)						
纖維肌痛症：饒紀倫 ◎中醫輔助疼痛治療：中醫科								

■ 病歷影本申請流程

1. 受理程序:

- ①申請方式：可至「關防用印」櫃檯臨櫃申請，或傳真(02)2248-1121申請。
- ②申請人以病人本人或法定代理人為主。

非本人或法定代理人之申請人，應另檢附病人或法定代理人的委託書。(需檢附病人身分證件正本、健保卡及代理人的身分證件正本。若為法定代理人需出示相關證明文件)

- ③申請書及委託書可於本院網站下載。

(<http://www.shh.org.tw>)

2. 申請時間：

週一至週五：9:00~18:00

週六：9:00~13:00

(檢驗報告可當日索取，病歷影印需3天)

■ 診斷證明書申請流程

1. 第一次開立診斷證明書：

- ①掛號後，至診間候診，醫師診察時，向醫師說明申請用途(如需英文診斷書請事先告知醫師)。
- ②至批價櫃台批價繳費，並告知所需份數。
- ③至一樓「關防用印」櫃檯蓋關防。

2. 已開立過診斷證明書：

- ①請直接到「關防用印」櫃檯，請告知診斷證明書的「流水編號」或「開立日期」。
- ②批價後直接用印，當日領取。(超過三個月回來重開者，需等7個工作天，待電話通知後，再批價領取)

本院提供「越南語版」與「印尼語版」之各科症狀參考表，歡迎向1樓志工服務台索取！

胸腔內科	咳嗽、咳血、氣喘、胸悶、慢性阻塞性肺疾病、肺結核、肺腫瘤、慢性肺病、肺炎、呼吸道異物取出、塵肺炎、肺症(包括肺氣腫及慢性支氣管炎)、肺膿瘍、支氣管炎及支氣管擴張等各種肺部疾病、膿胸、肋膜炎等各種肋膜炎與縱膈病變。
神經科	頭暈、癱瘓、中風、半身不遂、肌力減退喪失、肢體無力、手腳麻木、頭痛、背痛、腦炎、腦膜炎、肌肉病變、各種神經痛肌肉抽搐、痙攣、手腳顫抖、不自主運動、步調不穩、失語症、意識障礙、癡呆、暈眩、腰酸背痛、眼球運動障礙、顏面神經障礙、職業性神經系統疾病。
腎臟內科	急性腎衰竭之血液透析治療(洗腎)、腹膜透析治療、急性腎功能不全、糖尿病腎病變之防治、高血壓、痛風、泌尿道感染、水腫、蛋白尿、血尿、腰痛。
風濕免疫科	臉頰紅斑、晨間僵硬、關節腫脹、肌肉酸痛、慢性背痛、過敏性鼻炎、氣喘、紅斑性狼瘡、多肌炎、硬皮病、血管炎、類風濕性關節炎、退化性關節炎、痛風、僵直性脊椎炎、肌腱炎等。
精神科	睡眠障礙、憂鬱、焦慮、自律神經失調、恐慌、強迫思考及行為、壓力反應、適應障礙、身心症狀、認知功能障礙、老年精神症狀、幻聽、妄想等精神分裂症狀、情緒、行為等躁鬱症症狀、酒癮、藥癮等行為及相關精神症狀。自閉症、注意力不足過動症、智能障礙、學習障礙。心理衛教、心理治療、家庭及婚姻諮商、生理回饋治療。
新陳代謝科	糖尿病、甲狀腺疾病、痛風、高血壓、高血脂症、骨質疏鬆症、體重異常變化、生長異常、多尿症、劇渴症、心悸、多毛症、全身無力、副甲狀腺疾病、腦下垂體疾病、腎上腺疾病。
消化內科 (肝膽腸胃科)	腹痛、腹鳴、腹脹、腹瀉、大便不規則、食慾不振、消化不良、胃酸、胃潰瘍、黑色便、鮮血便、吐血、貧血、吞嚥困難、白色便、B型及C型肝炎、肝硬化、膚色變黃、肝機能異常、肝膽結石。
耳鼻喉科	鼻塞、流鼻血、鼻過敏、鼻竇炎、口腔癌、鼻咽癌、口咽癌、下咽癌、喉癌、甲狀腺腫瘤、頸部腫瘤、鼻息肉、耳鳴、耳痛、耳流膿、聽力障礙、暈眩、顏面神經麻痺、吞嚥困難、扁桃腺病變、聲音沙啞、語言障礙、兒童耳鼻喉疾病、感冒。
婦產科	婦科腫瘤、婦癌、一般婦科疾病、婦女泌尿(含尿失禁)、高危險妊娠、生產及產前產後之照顧、懷孕早期篩檢、不孕症、超音波檢查、陰道鏡、子宮鏡、腹腔鏡檢查及手術。
復健科	腦傷(頭部外傷)後遺症、運動傷害、骨科術後復健、心肺復健、燒傷後遺症、手外傷術後復健、腦性麻痺、感覺統合異常、吞嚥困難、發聲矯正、截肢後復健。
牙科	蛀牙、齒內炎症、缺牙、固定或活動假牙製作、牙齒傾倒、牙齒錯咬、牙周手術、牙周組織再生術、特殊合金鑲復物、唾液腺及頭頸部良性惡性腫瘤、顏面外傷骨折、顎顏面正顎手術、顎關節疾病、人工牙科種植及修復、牙齒排列不整、擁擠、暴突等之齒列矯正。
皮膚科	一般皮膚病、皮膚癬、紅疹、青春痘、禿髮、灰指甲、紅斑性狼瘡、黑痣、雀斑、皮膚腫瘤、多汗症、疣、性病、美容醫學(果酸換膚、雷射除斑、皺紋、痣等)、皮膚美容手術、紫外線治療、冷凍治療。
特殊需求者 口腔照護中心	特別為身心障礙者，提供衛教、塗氣、洗牙、補牙、根管治療、補綴、矯正、牙科手術等口腔與顎顏面疾病之預防、治療及復健。
中醫科	內科(一般門診、中西醫合作腫瘤治療、中風、高血壓、改善體質、痛風等)、婦科(一般門診、月經失調、經痛、婦女帶下、妊娠嘔吐等)、兒科(小兒過敏性鼻炎、氣喘、咳嗽、蕁麻疹、異位性皮膚炎等)、傷科(扭傷、挫傷、瘀傷等)、針灸(中風後遺症、顏面神經麻痺、三叉神經痛、坐骨神經痛、落枕、關節炎等)、三伏貼(改善過敏體質、呼吸系統失調、氣喘、易感冒、虛冷體質等)。

感謝信

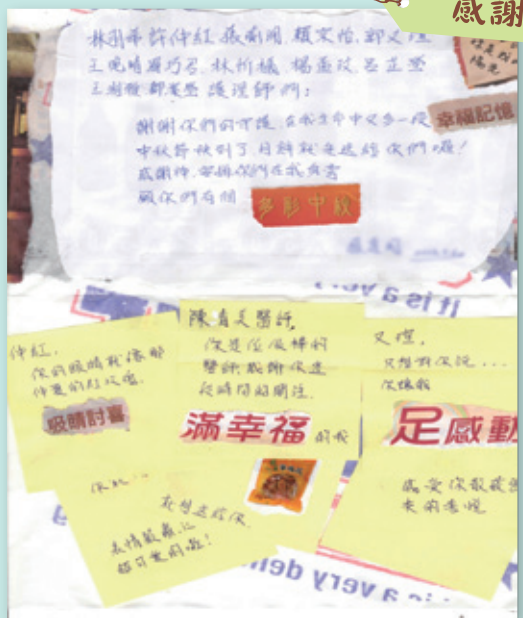

營養室「營養保健講座」

講座地點：二樓9診候診區

日期	時間	題目	主講人
10/16 (三)	10:00-10:30	米食宣導	張偉胤 營養師

藥劑部「用藥安全講座」

講座地點：一樓門診藥局候藥區前

日期	時間	題目	主講人
10/2 (三)	9:30-10:00	上消化道潰瘍	高瑋翎 藥師
10/8 (二)	14:30-15:00	大腸直腸癌	張雲涵 藥師
10/16 (三)	9:30-10:00	正確用藥觀念宣導-中風病人	王元宏 藥師
10/22 (二)	14:30-15:00	老年人常見眼疾	郭謙良 藥師

小兒部衛教講座

日期	時間	主題	講師
10/16 (三)	10:30-11:00	幼兒用藥安全	趙雪爾 藥劑師
10/23 (三)	10:30-11:00	嬰幼兒牙齒保健	林昭秀 牙醫師

地點：2樓小兒科門診候診區和健兒門診外側

早期療育親職講座

講題：學齡抄寫活動相關之能力

時間：10/5日(六) 10:00~11:00

地點：醫療大樓13樓會議室

講師：潘介玉 職能治療師

對象：有相關課程需求的家長與民眾。

報名：1. 電話：(02) 2249-0088轉2959請洽張小姐

2. E-mail：10076@s.tmu.edu.tw (報名後請來電確認)

全程免費，無托育服務 請自備環保杯或水壺

復健醫學部減重服務

◎減重門診：

週一	18:00~21:00	陳弘洲 醫師
週五	14:00~17:00 18:00~21:00	劉燦宏 醫師

◎活力纖體減重班：運動與飲食控制雙管齊下，讓您健康甩肉沒負擔！

須先掛號「減重門診」經醫師評估過後現場報名

洽詢時間：週一~週四 9:00~18:00，週五13:00~18:00

連絡電話：(02)2249-0088轉1607 黃小姐

◎EASY SO 曲線雕塑中心：

對象：想透過專業健康有效之方式，達到局部瘦身及體重管理者

諮詢時間：週一~週五9:00~21:00

諮詢電話：(02) 2249-0088轉1614或0966-347-938

減重及代謝性疾病門診

診別	週一	週二	週三	週六
上午			蘇彥豪	黃銘德 蘇彥豪
下午	黃銘德 謝安慈	王偉		

『減重美容塑身中心』開設減重整合門診

星期一至星期五 09:00-17:30，提供

1.減重及代謝性疾病手術諮詢 2.專業身體組成分析

3.雷射溶脂體驗課程

★~健康窈窕減重班，強力募集中~★

洽詢專線：(02) 2249-0088轉8761；(02) 8245-7600

門診地點：3樓減重美容塑身中心

iLASIK全雷射視力矯正中心

(美國原廠認證之全雷射iLASIK視力矯正中心)

週二、四、五、六	上午	沈筠惇 醫師
----------	----	--------

中心地點：3樓減重美容塑身中心

門診地點：1F眼科門診 全雷射屈光檢查區

諮詢電話：(02) 2249-0088轉1917

免費諮詢電話：0809-016008

治療項目：前導波導入飛秒無刀雷射近視矯正

雙和生活保健系列講座

講座日期：每週一、五

講座時間：10:00~10:30

講座地點：週一於一樓大廳

週五於二樓9診候診區(糖尿病衛教室候診處)

日期	題目	主講人
10/4 (五)	三高知多少	陳愛華 醫師
10/7 (一)	拒當紅唇族-檳榔防制	王秀婷 護理師
10/11 (五)	外食該如何吃(錄影帶教學)	吳宜珊 衛教師
10/14 (一)	愛護腰子-如何預防腎臟病	曾慧姬 副護理長
10/18 (五)	糖尿病飲食原則	黃俊傑 營養師
10/21 (一)	不能說的秘密-便秘好擾人	邱雅雯 護理師
10/25 (五)	正確用藥觀念-糖尿病病人	洪嘉慧 藥師
10/28 (一)	沉默的器官-認識肝硬化	陳曉燕 護理師

舞動人生：十月每週一、四9:30於大廳舉辦有氧大作戰(10/10暫停一次)

邀請中華民國瑜珈舞蹈養生協會戴馨汝師資群教學

二樓健檢中心 體檢項目

類別	成人健檢	一般民眾	外籍人士
對象	(1)40 歲以上 (每三年一次) (2)65 歲以上 (每年一次)	一般勞工體檢、 供膳餐飲人員體檢、 公司新進人員體檢、 駕照審驗體檢、 看護體檢、入住 安養中心體檢...等	免費新住民體檢、 乙表體檢、外籍 勞工、外籍教師
受檢時段	週一至週五 下午 13:00-16:00	週一至週五 下午 13:00-16:00	週一至週五 下午 13:00-15:30
注意事項	請攜帶健保卡；請 空腹(禁食、禁水) 至少 6 小時以上	視檢查項目決定 是否空腹	不須空腹
備註	不需預約，受檢當日請至一樓掛號，並於開放服務時間內，至現場抽取號碼牌等候叫號報到即可。 ※ 公司新進人員體檢，請攜帶公司受檢項目。		

洽詢電話：(02) 2248-1911

成人健檢

檢查項目：

- 血液檢查：飯前血糖AC、肝功能(SGOT、SGPT)、腎功能(肌酸酐 CRTN、腎絲球過濾率eGFR)、膽固醇T-CHO、三酸甘油酯 TG、高低密度脂蛋白(HDL、LDL)
- 尿液檢查(蛋白質)
- 身體檢查(身高、體重、身體質量指數BMI、視力、血壓、腰圍...等)
- 簡易憂鬱症篩檢

勞工體檢(勞工委員會規定項目)：

注意事項：

- 請空腹(禁食、禁水)至少6小時以上
- 報告天數：10個工作天(星期六、日不算工作天)

檢查項目：

- 身體檢查(身高、體重、身體質量指數BMI、視力、血壓、腰圍...等)
- 血液檢查：白血球計數W.B.C、紅血球計數R.B.C、血色素Hb、紅血球平均體積 MCV、飯前血糖檢查 AC、肌酸酐、丙酮轉氨基酶 SGPT、三酸甘油酯 TG、總膽固醇 T-CHOL
- 尿液檢查(尿糖、尿蛋白、潛血)
- 胸部正面X光 Chest PA
- 醫師理學

禮聘賢達

- 主治醫師**：整形外科、急診重症醫學部、家庭醫學科、牙科(身心障礙病人)、心臟內科加護病房。需具專科/次專科醫師證書、論文著作，具部定教職者佳。
- 心臟內科住院醫師**：具醫師證書者。
- 傳統醫學科藥師**：具藥師證書，具臨床藥學實務經驗1年以上尤佳。
- 傷口照護中心護理師**：具護理師證書，具高壓氧證書尤佳。
- 護理人員(門診、血液透析室、內外科ICU、手術室及產兒內外科病房)**：具護理師/士證書，具1~3年相關工作經驗者尤佳。
- 癌症中心個案管理師**：具護理師證書，具腫瘤科臨床經驗尤佳。
- 健康管理中心兼職護理師**：具護理師證書，具健康管理工作经验或臨床工作经验者、個性喜歡與人互動與服務熱忱者尤佳。
- 績效組事務員**：醫管、公衛、財會或相關學系學士以上畢，具醫院經驗者尤佳。
- 醫療事務室病歷組事務員**：專科以上畢，具病管師證照尤佳。
- 醫療事務室門診組事務員**：大專以上畢，具相關經驗者尤佳。

◎歡迎身心障礙者及原住民加入

◎請備履歷資料及相關證書影本寄：23561新北市中和區中正路291號(人力資源室收)

◎詳情請上網址：

雙和醫院官網 <http://www.shh.org.tw/UI/G/G10200.aspx>

◎1111人力銀行

<http://www.1111.com.tw/job-bank/company-description.asp?nNo=51472562>

◎104人力銀行

<http://www.104.com.tw/jobbank/custjob/index.php?r=cust&j=4c3a442734363f2230423a1d1d1d1d5f2443a363189j99&jobsourc=n104bank1>

癌症免費篩檢 請攜帶健保卡

子宮頸抹片檢查

適用對象：1年內未做過同項篩檢之30歲以上婦女(有性經驗者)

數位式乳房攝影檢查(每2年1次)

適用對象：45~69歲女性或40~44歲二等親內曾罹患乳癌者

口腔腔膜檢查(每2年1次)

適用對象：30歲以上抽菸或嚼食檳榔之男女性

糞便潛血檢查(每2年1次)

適用對象：50~69歲男女性

諮詢電話：(02) 2249-0088轉1262、1263、2079(社區醫學部)

雙和醫院交通指引參考資料

●永和→雙和

搭乘公車或永和免費接駁車，於景安、南勢角、頂溪、永安市場捷運站，轉搭本院接駁車。(詳情請見背面資訊)

●板橋→雙和

公車	◎搭橘5至雙和醫院站。 ◎搭307、57、625、土城工業區-木柵(中央路、中華路)、1073至台貿一村，步行或搭本院接駁車。 ◎搭土城-外南、1073至景安捷運站，轉搭本院接駁車。
捷運	◎板橋線→忠孝新生站→中和線，至景安捷運站轉搭本院接駁車。
開車	◎文化路→民生路→中和、中正路→雙和醫院 ◎民生路→64號快速道路【新店方向】→圓通路匝道→中和、中正路→雙和醫院

●萬華→雙和

公車	◎搭201、214、241、262、307、628、706、275至台貿一村，步行或搭本院接駁車。 ◎搭202至景安捷運站轉搭本院接駁車。 ◎搭5、227、241、248、249、250、262、304(承德線、重慶線)、624、670、706、214至頂溪捷運站轉搭本院接駁車。
捷運	◎板橋線→忠孝新生站→中和線，至景安捷運站轉搭本院接駁車。
開車	◎萬大路→華中橋→中和、景平路→中正路→雙和醫院 ◎和平西路三段→華江橋→板橋、文化路一段→民生路→中和、中正路→雙和醫院

●土城→雙和

公車	◎搭藍41至雙和醫院站。 ◎搭275、706、625、921、706、8、土城工業區-木柵、三峽-捷運景安站、908至台貿一村，步行或搭本院接駁車。 ◎搭262、625、土城-外南至景安捷運站轉搭本院接駁車。
捷運	◎土城線→忠孝新生站→中和線，至景安捷運站轉搭本院接駁車。
開車	◎金城路→中和、連城路→中正路→雙和醫院 ◎由「土城交流道」→北二高→下中和交流道右轉→中和、中正路→雙和醫院

●新店→雙和

公車	◎搭橘9至雙和醫院站。 ◎搭8、1073、土城工業區-木柵(中央路、中華路)至台貿一村，步行或搭本院接駁車。 ◎搭橘1、線2右、線2左、線3、線6、線8、202至景安捷運站，轉搭本院接駁車。
捷運	◎新店線→古亭→中和線，至景安捷運站轉搭本院接駁車。
開車	◎復興路→秀朗橋→中和、景平路→中正路→雙和醫院 ◎由「新店交流道」或「新店安坑交流道」→北二高→下中和交流道右轉→中和、中正路→雙和醫院

◎ 64 線快速道路(東西向快速道路八里新店線)：從板橋、新莊方向過來的民眾，請於圓通路出口下，即可抵達醫院

宗旨 守護社區健康，達成教學、研究、服務使命。

願景 達成高品質高績效的國際一流大學醫院。

免費雙和接駁車

注意事項

■中和線捷運站候車處

頂溪站(1號出口左側) 永安市場站(出口右轉70公尺)
景安站(出口) 南勢角站(4號出口臨興南路)

■下方表列適用於週一至週五 ■假日行駛時間另於各路線下方註明

景安、南勢角捷運站

雙和	景安	雙和	景安	雙和	景安	雙和	景安	雙和	景安	雙和	景安	雙和	南勢角	第一戶政事務所	板南路口	雙和	南勢角	第一戶政事務所	板南路口		
07:00	07:10	09:20	09:30	11:50	12:00	14:20	14:30	16:50	17:10	18:40	18:50	20:50	21:00	08:00	08:10	08:15	08:17	16:00	16:10	16:15	16:17
07:10	07:20	09:30	09:40	12:00	12:10	14:30	14:40	16:10	16:20	18:50	19:00	21:00	21:10	08:30	08:40	08:45	08:47	經景安站			
07:20	07:30	09:40	09:50	12:10	12:20	14:40	14:50	16:30	16:40	19:00	19:10	21:10	21:20	09:00	09:10	09:15	09:17	16:20	16:30	16:35	不經過此站
07:30	07:40	09:50	10:00	12:20	12:30	14:50	15:00	16:50	17:00	19:10	19:20	21:20	21:30	09:30	09:40	09:45	09:47	16:30	16:40	16:55	不經過此站
07:40	07:50	10:00	10:10	12:30	12:40	15:00	15:10	16:50	17:00	19:20	19:30	21:30	21:40	10:00	10:10	10:15	10:17	16:40	16:50	16:55	不經過此站
07:50	08:00	10:10	10:20	12:40	12:50	15:10	15:20	17:10	17:20	19:30	19:40	21:40	21:50	10:30	10:40	10:45	10:47	16:50	17:00	17:05	不經過此站
08:00	08:10	10:20	10:30	12:50	13:00	15:20	15:30	17:20	17:30	19:40	19:50	21:50	22:00	11:00	11:10	11:15	11:17	休息			
08:10	08:20	10:30	10:40	13:00	13:10	15:30	15:40	17:30	17:40	19:50	20:00	22:00	22:10	11:30	11:40	11:45	11:47	19:00	19:10	19:15	19:17
08:20	08:30	10:40	10:50	13:10	13:20	15:40	15:50	17:40	17:50	20:00	20:10	22:10	22:20	12:00	12:10	12:15	12:17	19:30	19:40	19:45	19:47
08:30	08:40	10:50	11:00	13:20	13:30	15:50	16:00	17:50	18:00	20:10	20:20	22:20	22:30	12:30	12:40	12:45	12:47	20:00	20:10	20:15	20:17
08:40	08:50	11:00	11:10	13:30	13:40	16:00	16:10	18:00	18:10	20:20	20:30	22:30	22:40	休息				21:00	21:10	21:15	21:17
08:50	09:00	11:10	11:20	13:40	13:50	16:10	16:20	18:10	18:20	20:30	20:40	22:40	22:50	14:00	14:10	14:15	14:17	21:30	21:40	21:45	21:47
09:00	09:10	11:20	11:30	13:50	14:00	16:20	16:30	18:20	18:30	20:40	20:50	22:50	23:00	14:30	14:40	14:45	14:47	休息			
09:10	09:20	11:30	11:40	14:00	14:10	16:30	16:40	18:30	18:40	20:50	21:00	23:00	23:10	15:00	15:10	15:15	15:17	休息			
		11:40	11:50	14:10	14:20	16:40	17:00	18:30	18:40					15:30	15:40	15:45	15:47	休息			

◎週六行駛時段以綠色註記 ◎週日行駛時段以●註記 ◎國定假日依表發車

◎週六末班車為14:00 ◎週日不發車 ◎國定假日不發車

頂溪、永安市場捷運站

雙和	永安市場	頂溪
07:00	07:15	07:20
08:00	08:15	08:20
09:00	09:15	09:20
10:00	10:15	10:20
11:00	11:15	11:20
12:00	12:15	12:20
13:00	13:15	13:20
14:00	14:15	14:20
15:00	15:15	15:20
16:00	16:15	16:20
17:00	17:15	17:20
18:00	18:15	18:20
19:00	19:15	19:20
20:00	20:15	20:20
21:00	21:15	21:20
22:00	22:15	22:20

◎週六末班車為14:00 ◎週日不發車
◎國定假日依表發車

秀朗線接駁車

雙和醫院	劉厝	得和路	秀朗國小	秀山國小	經建新村
10:00	10:20	10:23	10:26	10:30	10:33
15:10	15:30	15:33	15:36	15:40	15:43
16:00	16:20	16:23	16:26	16:30	16:33

◎週一至週五依表發車 ◎週六、日及國定假日不發車

附設醫院路線

雙和醫院	六張犁	附設醫院
09:00	09:25	06:50
10:20	10:45	11:00
14:00	14:25	14:40
15:20	15:45	16:00
17:30	17:55	18:10
19:00	19:25	19:40
20:30	20:55	21:10
21:40		

萬芳醫院路線

雙和醫院	萬芳醫院
07:00	
07:40	
12:40	
13:30	
17:00	
17:30	
18:15	
20:00	
21:30	

◎週六末班車為14:00 ◎週日不發車
◎國定假日依門診時間調整

土城、壽德新村路線

雙和	雙電所	平和里(延平街)	壽德新村	延和路	永豐路口	平和里(金城路)
08:00	08:10	08:15	08:20	08:25	08:30	08:35
09:00	09:10	09:15	09:20	09:25	09:30	09:35
10:00	10:10	10:15	10:20	10:25	10:30	10:35
11:00	11:10	11:15	11:20	11:25	11:30	11:35
休息						
13:00	13:10	13:15	13:20	13:25	13:30	13:35
14:00	14:10	14:15	14:20	14:25	14:30	14:35
15:00	15:10	15:15	15:20	15:25	15:30	15:35
16:00	16:10	16:15	16:20	16:25	16:30	16:35

土城三線

雙和醫院	海山高工	捷運海山站	大同工廠	長風新城	土城農會	捷運永寧站
08:00	07:00	07:05	07:15	07:20	07:25	07:30
08:30	08:30	08:35	08:40	08:45	08:50	08:55
09:40	10:00	10:05	10:10	10:15	10:20	10:25
10:50	11:10	11:15	11:20	11:25	11:30	11:35
休息						
13:00	13:20	13:25	13:30	13:35	13:40	13:45
14:00	14:20	14:25	14:30	14:35	14:40	14:45
15:00	15:20	15:25	15:30	15:35	15:40	15:45
16:00	16:20	16:25	16:30	16:35	16:40	16:45
17:00	17:30	17:35	17:40	17:45	17:50	17:55
18:30	19:00	19:05	19:10	19:15	19:20	19:25
休息						
21:00	21:20	21:25	21:30	21:35	21:40	21:45
22:00						

◎週六末班車為14:00 ◎週日不發車
◎國定假日依門診時間調整

台貿一村路線

雙和	四知新城	台貿一村	雙和	四知新城	台貿一村
07:00	07:10	07:15	14:00	14:10	14:15
07:30	07:40	07:45	14:30	14:40	14:45
08:00	08:10	08:15	15:00	15:10	15:15
08:30	08:40	08:45	15:30	15:40	15:45
09:00	09:10	09:15	16:00	16:10	16:15
09:30	09:40	09:45	休息		
10:00	10:10	10:15	17:30	17:40	17:45
10:30	10:40	10:45	18:00	18:10	18:15
11:00	11:10	11:15	18:30	18:40	18:45
11:30	11:40	11:45	19:00	19:10	19:15
12:00	12:10	12:15	19:30	19:40	19:45
休息			20:00	20:10	20:15
13:30	13:40	13:45	20:30	20:40	20:45

◎週六末班車為14:00 ◎週日不發車
◎國定假日依表發車

板橋線

雙和醫院	致理技術學院	板橋區公所	後站商圈	民權路口	板橋花市
07:40	07:50	07:00	07:03	07:05	07:10
08:40	08:50	08:00	08:03	08:05	08:10
09:40	09:50	09:00	09:03	09:05	09:10
10:40	10:50	10:00	10:03	10:05	10:10
休息					
12:40	12:50	13:00	13:03	13:05	13:10
13:40	13:50	14:00	14:03	14:05	14:10
14:40	14:50	15:00	15:03	15:05	15:10
15:40	15:50	16:00	16:03	16:05	16:10
16:40	16:50	17:00	17:03	17:05	17:10
17:40	17:50	18:00	18:03	18:05	18:10
休息					
19:40	19:50	20:00	20:03	20:05	20:10
20:40	20:50	21:00	21:03	21:05	21:10
21:40	21:50	22:00	22:03	22:05	22:10

◎週六末班車為13:40 ◎週日不發車
◎國定假日依表發車
◎行車時間僅供參考，因路況或車流量大時，發車時間將視實際情況條動。

交通指引

公車

●「雙和醫院站」：橋5、橋9、藍41、橋2、242、中和區捷運免費接駁公車(圓通灰磙→秀山區)及(自強國中→橫路里)

●錦和路「中和站」：橋3、藍18、201、241、243、244

捷運

●搭乘捷運「中和線」至「頂溪」、「永安市場」、「景安」、「南勢角」站，轉乘「雙和醫院免費接駁車」。

●搭乘捷運「板橋線」至「新埔」站，於「致理技術學院」、「板橋花市」站牌轉乘「雙和醫院免費接駁車」。

●搭乘捷運「板橋線」至「府中」站，於「板橋區公所」、「後站商圈」站牌轉乘「雙和醫院免費接駁車」。

開車

●雙和醫院位於新北市中和區中正路和圓通路口。(中正路291號為正門口，圓通路250號為急診室入口)



◎其他相關交通指引請參閱 → P18