



雙和醫訊

關懷·承諾·創新

2012年9月門診時間表



◎賀！雙和醫院通過國際JCI複評

◎雙和醫院獲頒雙語服務優良醫院

◎國家品質獎觀摩 傳承經驗

◎堅實睡眠團隊 助您一夜好眠

◎久咳不癒 睡眠呼吸中止做怪

◎下鼻夾雷射合併支架 改善打鼾

◎控制月餅攝取 避免熱量過剩

◎年長者燒聲 小心聲帶癌上身

◎健康生活 遠離心臟病威脅

◎經口內視鏡 治食道遲緩不能

◎龍年生子潮 產後體態雕塑夯

◎劉倪禎醫師 雪山救下登山客

◎看診時段、掛號須知 (詳見第10頁)

◎慢性處方箋預約領藥 (免掛號費, 詳見第14頁)



中秋團圓

9月28日
正常門診

服務電話 (02)2249-0088

◎ 志工服務：轉分機2420

◎ 健康諮詢：轉分機1111

◎ 院長信箱：shh@shh.org.tw

◎ 急診服務：轉分機1203

◎ 藥物諮詢：轉分機1157

◎ 意見反映：轉分機2403

賀！雙和醫院通過國際JCI複評



■ 評鑑委員嚴格審視二大樓興建計畫。

分為醫療組、護理組、管理組三組進行。評鑑方式包括追蹤訪查、面談與文件審查三大類型。

委員從當日住院病人清單及手術排程單，隨機挑出病人後，追循該病人的醫療照顧過程，並至相關單位進行訪查。在訪查過程中，遇到任何疑問，會不時的對醫療管理人員、醫護專業人員及其他人員提問，且進行相關的文件審查。

通過複評 接軌國際

吳院長對院內員工於評鑑期間所付出的辛勞表示感謝，但他也強調，JCI 評鑑是新的國際趨勢，代表的不只是評鑑，更是審視與提升醫療品質的機會，大家共同為加強病患的照護品質而努力。

全世界已有多所醫療機構通過 JCI 醫療品質評鑑認證，雙和醫院期望藉由國際性專家的評鑑與指導，繼續提升醫療服務品質與病人安全照護，讓雙和醫院的醫療照護水準與國際接軌，達到國際標準。

為提供民眾符合國際化水準的醫療品質，雙和醫院已高分通過 JCI 複評。雙和醫院吳志雄院長強調，參加評鑑是讓雙和醫院在醫療品質、服務環境與病人安全等範疇都有向上提升的機會，提供病患更好的照護品質。

多方檢視 強化品質

雙和醫院在 2009 年通過 JCI 國際醫院評鑑，是新北市第一家通過 JCI 評鑑的醫院。時隔三年後，雙和醫院挑戰 JCI 複評。

評鑑於 7 月 23 日起展開，為期五天，評鑑



■ 評鑑一開始，委員先聆聽吳志雄院長的簡報。



■ 委員實地走訪各醫療區域進行考核。

什麼是 JCI ？

JCI (Joint Commission International) 是美國醫院評鑑聯合委員會下設的國際醫療品質部門。其任務是經由國際性的諮詢、評鑑、出版品與教育訓練，幫助各國醫療機構，促進病人醫療照護品質，並提升病人安全。

JCI 評鑑的目的，在於審視醫療院所提供的醫療照護服務，符合國際標準。

雙和獲頒雙語服務優良醫院

加強雙語標示、設立英語網站，提高外籍人士就醫可近性



■ 吳志雄院長（右）從新北市衛生局林雪蓉局長（左）手中接下獎項。

服務優良醫院」獎項。

為營造新北市國際友善生活環境，確保外籍人士就醫時免於語言障礙之苦，衛生局鼓勵醫療院所提供英語服務。

配合政策，雙和醫院加強軟硬體服務，設立雙語

雙和醫院為提供外籍人士更友善的就醫環境與醫療服務，推動全院環境雙語化，並獲得新北市頒發「雙語

標示，且提供英語網站，提供外籍人士就醫等雙語資訊，希望提供更友善的就醫環境，讓外籍人士就醫時不再霧煞煞。

經過實地訪評後，雙和醫院7月24日獲得新北市衛生局頒發「雙語服務優良醫院」獎項，



■ 藉由實地訪評，確認雙和的雙語服務達到水準。

由吳志雄院長親自受獎。雙和醫院也將持續打造與全球同步的國際化就醫環境，讓在外的外籍人士也能因完善的雙語服務，接受最佳的醫療照護。

國家品質獎觀摩 傳承經驗

本院榮獲第22屆國家品質獎肯定，經濟部工業局於8月8日於本院舉行「國家品質獎得獎者



■ 吳志雄院長和學員進行意見交流後合影。

發表會暨觀摩活動」，分享雙和醫院參與國品獎的經驗，並進行交流。

觀摩當天計有近30位學員參與，除了光田醫療、埔里基督教醫院、科達製藥等醫療相關企業之外，尚有其他領域的企業學員參與。

雖然活動只有一天，但藉由座談會的經驗分享與實地訪查的安排，期望將本院的經驗傳遞給參與的學員。

座談會先由蔡行瀚副院長介紹雙和醫院，接著由秘書室白碧玉主任、血液透析中心許永和主任，分享國品獎的準備重點。吳志雄院長藉由與學員共進午餐的機會，進行意見交流。

下午則安排學員參觀空中轉診中心、緩和醫療中心、特殊需求者口腔照護中心、臨床技能中心、血液透析中心以及藥來速等雙和引以為傲的醫療重點。學員們對於空中轉診中心、藥來速等都抱持極高的興趣，與會學員受益良多，雙和醫院也很高興有機會將經驗傳承下去，為提升企業服務品質盡一己之力。



■ 學員參觀空中轉診中心。

雙和醫院接駁車新路線！

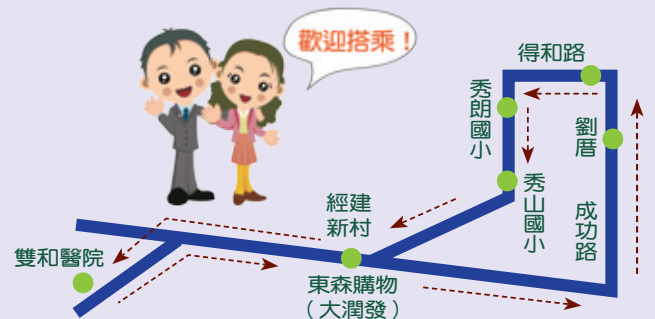

接駁車時刻表

雙和醫院	劉厝	得和路	秀朗國小	秀山國小	經建新村
10:00	10:20	10:23	10:26	10:30	10:33
15:10	15:30	15:33	15:36	15:40	15:43
16:00	16:20	16:23	16:26	16:30	16:33

◎週一至週五依表發車 ◎週六、日及國定假日不發車

堅實睡眠團隊 助您一夜好眠

睡眠障礙影響健康，整合團隊提供個別化服務



睡眠問題近年深受重視，但睡眠障礙的型態多元，造成的原因也各不相同，無法單靠某一科別負起治療的任務。雙和醫院睡眠中心網羅各科專業，以團隊的方式，提供有睡眠問題的患者最適切的治療。

整合專業 個別醫療

睡不好是現代人常見的問題，雙和醫院睡眠中心鄔定宇主任指出，睡眠佔三分之一的人生，但卻容易被忽略，事實上，睡眠品質與健康習習相關。

造成睡眠困擾的原因很多，包括睡眠呼吸中止症、憂鬱症、退化性神經系統疾病、失智症、巴金森氏症等，涉及的專業領域不同，必須視患者的個別情形，由相關科別進行診治。

因應睡眠障礙的治療需求，雙和醫院睡眠中心採取跨科別的團隊治療，結合神經科、精神科、耳鼻喉科、胸腔內科與牙科等領域。

除了整合各科專業外，雙和醫院睡眠中心已通過專業睡眠機構認證，藉由認證機制，提高專業服務，以提升民眾的睡眠品質。

接受治療 睡個好覺

提供睡眠障礙治療的醫師會先經由問診，了解患者的病史，找出造成其睡眠障礙的原因。若懷疑患者有睡眠呼吸中止症候群等問題，則可利用睡眠檢查儀器加以確診。

鄔主任表示，睡眠障礙是主觀性的認知，大多是

患者自覺有睡眠困擾而求診，包括睡不著，或是白天嗜睡等，但有睡眠呼吸中止症的患者多是因枕邊人不堪其擾，或是覺得事態嚴重而被要求就醫。

睡眠呼吸中止症可能增加腦血管、心血管疾病與代謝症候群的發生機率。有睡眠呼吸中止症的患者，其心血管疾病的罹患率是一般人的三至八倍之多。



睡眠中心通過專業睡眠機構認證。

睡眠問題日益受到重視，尤其睡眠呼吸中止症與健康更有密切的關聯性。鄔主任指出，中年以上、男性、肥胖、頸圍粗短、下巴內縮、有糖尿病、中風、心臟病、心臟衰竭病史者，約有二至八成會檢出罹患睡眠呼吸中止症，具有這些危險因子者直接受睡眠檢查，一旦檢出即可給予適切治療，讓大家都可睡個好覺。

對於睡眠中心服務內容有任何疑問，可撥打諮詢電話：(02)2249-0088 轉 70218、70213。

團隊介紹

醫師：21位（神經內科、精神科、
胸腔內科、耳鼻喉科、牙科）
臨床心理師：1位 個案管理師：1位
睡眠技師：3位

久咳不癒 睡眠呼吸中止做怪

增加呼吸道發炎程度，接受治療，有效改善困擾

文◎胸腔內科 劉文德醫師

王女士許久以來深受慢性咳嗽所擾，雖然服用治療慢性鼻炎與胃食道逆流的藥物後有些效果，但症狀卻無法根治，直到醫師注意到她有嚴重打鼾、白天嗜睡以及夜尿的情況，才發現原來王女士有睡眠呼吸中止症。對症治療後，她的慢性咳嗽終於獲得明顯改善。

「睡眠呼吸中止症」對民眾不再是個陌生的名詞，經常性打鼾、嗜睡、注意力不集中、焦慮、易怒以及頭痛、夜尿等都是常見的表現。某些病患只會出現少數的典型症狀，或是將睡眠品質不佳歸咎於夜咳所致，但近年的研究已逐漸重視睡眠呼吸障礙與慢性咳嗽的相關性，試圖找出因果關係與致病機轉。

超過八週以上的咳嗽即可稱為「慢性咳嗽」，最常見的原因為「上呼吸道咳嗽症候群」（鼻涕倒流）、「胃食道逆流」與「氣喘」。但單純治療這些疾病對

於咳嗽的控制效果有限。

研究發現，因鼻涕倒流等疾病所導致的慢性咳嗽患者中，高達四成合併睡眠呼吸中止症，治療睡眠呼吸障礙，尤其是使用連續性正壓呼吸器後，有九成病患的慢性咳嗽得以獲得改善。

以往也觀察到，睡眠呼吸中止症會增加呼吸道的發炎程度，並改變其結構，此或許與提高咳嗽的敏感度有關。面對慢性咳嗽時，也應考量合併睡眠呼吸障礙的可能性。



胸腔內科醫師
劉文德

專長：慢性咳嗽、氣喘、慢性阻塞

性肺病、支氣管擴張症、胸腔復健

治療、睡眠呼吸障礙、肺癌、重症加護

醫學、一般胸腔疾病

門診：週二、三上午

醫師簡介

下鼻甲雷射合併支架 改善打鼾

文◎耳鼻喉科 詹維軒醫師

你曾經被枕邊人抱怨鼾聲如雷，令人無法入睡？或是與朋友出遊時沒人願意與你同寢？大部分打鼾者並不覺得身體不適，有些人還自豪「我五秒鐘就呼呼大睡了」，殊不知潛藏的睡眠呼吸中止症候群正悄悄找上自己。根據研究，打鼾的人有10～15%合併睡眠呼吸中止症候群。

若懷疑自己有睡眠呼吸中止症候群時，必須先接受耳鼻喉科醫師檢查，並進一步安排於睡眠中心接受檢查，再依嚴重程度由耳鼻喉科、胸腔內科、神經內科及牙科醫師共同評估及治療。

一般來說，治療睡眠呼吸中止症候群的方式分為三類：一、睡眠正壓呼吸器；二、耳鼻喉科手術；三、口腔牙套輔助器。

若是單純性打鼾，或是無法適應呼吸器的輕中度阻塞性睡眠呼吸中止患者，可在耳鼻喉科接受下鼻甲雷射，合併最新由國外引進的「軟顎植入止鼾支架技術」。

這是一種良好治療方式的選擇，傷口不到2mm，且只要在門診進行局部麻醉，疼痛感低，手術時間短，只需15分鐘左右，當天即可回復正常作息。

美國睡眠醫學學會的報告顯示，嚴重睡眠呼吸障礙的患者開車，比酒醉駕車還要危險。世界衛生組織的報告也指出，全球交通工具造成的死亡事件，一半以上是因駕駛人的睡眠問題所致，民眾可千萬別忽略打鼾帶來的危機。

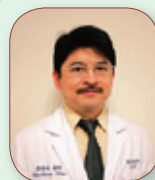

耳鼻喉科醫師
詹維軒

專長：一般耳鼻喉科、鼻塞及慢性

副鼻竇炎、喉頸部腫瘤手術、內視鏡

手術、頭頸部腫瘤手術

門診：週四、六上午／週二、五下午／週一晚

醫師簡介

控制月餅攝取 避免熱量過剩

糖尿病患者尤要注意，改善生活型態以利控制

文◎新陳代謝科 林俊佃醫師



中秋節即將到來，在這充滿團圓氛圍的日子裡，不免俗的總要有月餅及柚子相伴，但要提醒的是，月餅熱量高，食用時宜適

可而止，尤其患有糖尿病者更要嚴加控制，以免增加身體的負擔，造成血糖控制不良。

根據衛生署國民健康局於2011年針對市售月餅所做的比較，一顆月餅所含的油脂、熱量相當高，約達200至700大卡不等，需要嚴加控制飲食的糖尿病患者尤要注意攝取量。

類型不同 治療有異

糖尿病可分為第一型與第二型糖尿病。第一型糖尿病是因自體免疫反應攻擊胰島細胞，最終使得胰島素分泌缺乏，造成高血糖的症狀，例如多吃、多喝、多尿、體重減輕，甚至發展成酮酸中毒。

通常第一型病患的年紀較輕，多在三十歲以前被診斷出來，且須終生使用胰島素，以控制血糖，並避免酮酸中毒、死亡。

至於第二型糖尿病的發生原因可歸納為體質、年齡增加、缺乏運動與肥胖等，以致胰島素功能減退，胰島細胞必須代償性的增加分泌，以維持血糖恆定。當胰島細胞慢慢的無法分泌足量的胰島素來維持血糖

時，血糖會慢慢上升，造成糖尿病。

第二型糖尿病患者通常年齡較大，多在三十歲之後被診斷出來，不易發生酮酸中毒，約佔所有糖尿病患的90%以上。可使用口服降血糖藥物與胰島素，控制血糖。

調整生活 控制血糖

不論是哪一類型的糖尿病，或接受哪些藥物治療，患者還是要遵守下列生活型態的調整，以利病情控制。

注意飲食控制：遠離高糖食品，例如蛋糕、甜點、糖果、汽水等，並減少澱粉的攝取量。降低油炸、油煎、雞皮、豬皮等高脂肪食物的攝取，且多食用蔬菜等高纖食品。

持續規律運動：每週至少運動三次，每次20至30分鐘以上。運動強度為運動時心跳超過未運動時的20至30下以上，對血糖與健康的維持有所助益。

保持理想體重：過度肥胖者可經由飲食與運動來減重，以達到理想體重，有助糖尿病的控制，減少相關的合併症與死亡率。

醫師簡介



新陳代謝科醫師
林俊佃

專長：糖尿病、高血脂症、甲狀腺及副甲狀腺疾患治療、內分泌學、內科學

門診：週一、四、五、六上午／週四下午／週五晚上

新進醫師介紹



心臟內科醫師
高白風

學歷：私立中山醫學院醫學系畢業

經歷：台北榮民總醫院心臟內科進修醫師
新光吳火獅紀念醫院心臟內科主治醫師
萬芳醫院心臟內科資深主治醫師
萬芳醫院心臟科病房主任

專長：高血壓、冠狀動脈心臟疾病、心臟衰竭、心律不整、心導管介入性心臟手術、永久性心律調節器置放手術



耳鼻喉科醫師
陳伯岳

學歷：私立中山醫學大學醫學士

經歷：國泰綜合醫院住院醫師
國泰綜合醫院總醫師
國泰綜合醫院主治醫師

專長：打鼾、睡眠呼吸中止症、中耳炎、聽力障礙、耳部腫瘤、眩暈、鼻中膈彎曲、鼻竇炎、鼻息肉、鼻過敏、咽喉和聲帶疾病、鼻咽癌等頭頸部腫瘤疾病

年長者燒聲 小心聲帶癌上身

聲音沙啞持續兩週以上宜就診，以掌握治療時機

文◎耳鼻喉科 王興萬醫師

一位退休多年的81歲老伯，退休生活多采多姿，時常在KTV歡唱一曲以自娛娛人，但最近三個月，因聲音沙啞，高音飆不上去，自以為是聲帶老



■ 外表有如息肉的聲帶癌(星號)

化而至耳鼻喉科求診，經本院施以喉顯微手術切除病灶(如圖)，並經病理科證實為聲帶癌，幸好尚未有轉移現象。

病例經確診為第一期聲帶癌，在本院治療後，於門診追蹤，狀況穩定，未有復發現象。

聲音沙啞的原因很多，最常見為感冒發炎，若未好轉，且延續兩星期以上，則需接受喉內視鏡檢查，並考量有無其他疾病的可能性，最常見為聲帶息肉及結節等。

若沙啞持續三個月以上，則需考量其他因素。詳細檢查是否可能為聲帶麻痺，或是癌症悄然上身。

在台灣，每年約新增六、七百例聲帶癌病例，雖然人數不多，但卻容易被忽略。本例在沙啞三個月後斷然求診，幸好能早期診斷、早期治療。聲帶癌初期採用放射治療或局部切除等，治癒率可達九成至九成五。

老年人「燒聲」除了聲帶萎縮、老化造成聲門閉鎖不全外，還必須留意聲帶癌上身的可能性，一旦有異，務必儘早求診，以掌握治療的時機。



耳鼻喉科醫師
王興萬

專長：耳膜破洞、聽力障礙、中耳炎、膽脂瘤、內耳腫瘤及顛底顯微手術、聲音沙啞、聲帶麻痺、老化之聲帶自體脂肪注入成形術、喉頭頸部腫瘤、鼻整形、鼻骨折、鼻過敏、鼻息肉、鼻竇炎及鼻竇癌等鼻科手術

門診：週二、三上午/週五晚上

醫師簡介

健康生活 遠離心臟病的威脅

文◎心臟內科 賴志泓醫師

48歲的王先生有高血壓病史，且服藥不規則。近日運動後，有時會出現胸口悶痛的症狀，但休息後即可改善。最近與家人打球時，再度出現胸口悶痛，休息後仍未緩解，且冒冷汗、頭暈、臉色發白，經緊急送醫後，診斷為急性前壁心肌梗塞。

經心導管檢查，採取血管整形術與支架置放後，症狀獲得改善，轉至加護病房觀察。

世界心臟聯盟訂定每年九月的最後一個週日為「世界心臟日」，呼籲社會大眾重視心臟病的危害，並倡導健康的生活方式。

心肌梗塞是嚴重的心臟疾病，因冠狀動脈阻塞狹窄或血塊栓塞，以致心肌無法獲得足夠的氧氣及營養，使得心臟肌肉壞死，嚴重時可能引發心律不整、休克，危及病人的生命。病患需要立刻住院，並接受心導管檢查、治療。

胸悶是心肌梗塞最常見的臨床症狀，疼痛比一般心絞痛更嚴重，持續時間更長，通常無法以硝化甘油緩解。

病情輕微者，只是感到有點胸悶；嚴重者可能出現心律異常，發生猝死或休克、心臟衰竭而死亡。

冠心病的危險因子包括：(1) 年齡：大於45歲的男性，以及大於55歲或停經後的女性；(2) 家族史：家族中有心臟病猝死或腦中風的案例；(3) 高血壓；(4) 糖尿病；(5) 高血脂；(6) 抽煙；(7) 肥胖。

平日宜注意飲食，攝取低鹽、低膽固醇食物、避免油炸及刺激性食品。妥善控制三高(高血糖、高血脂、高血壓)、戒菸與減重、保持規律的生活，並維持適當的運動。



心臟內科醫師
賴志泓

專長：複雜性心導管介入治療、心臟衰竭、高血壓、心律不整、冠狀動脈疾病

門診：週三、四上午/週一下午/週五晚上

醫師簡介

經口內視鏡 治食道遲緩不能

沒有表面傷口、效果持久，可有效改善患者吞嚥困難

文◎消化內科 李宜霖主任

大啖美食是人生一大享受，對於「食道遲緩不能」的病患而言，吃卻成為一大折磨。食道遲緩不能是因食道病變，食物幾乎無法進到胃袋，病患會出現無法吞嚥、胸痛等症狀，生活品質低落，藉由經口內視鏡肌肉切開術，可明顯改善病患的生活品質。

62歲的王先生長年飽受食道遲緩不能所苦，雖然曾接受外科手術、氣球擴張術，但還是吞嚥困難，食道像卡住雞蛋，吞不下去，勉強吞下也會感到非常疼痛。

食道的主要功能是讓食物從口腔順利到達胃袋，但食道遲緩不能的病患，因下食道括約肌處的抑制性神經元功能喪失，造成下食道括約肌持續收縮而無法放鬆，食物堆積在下食道，無法進入胃袋。主要症狀包括：吞嚥困難、胸痛、嘔吐、胃酸逆流。

治療食道遲緩不能的傳統方法包括：藥物、肉毒

桿菌注射、氣球擴張術。但保守治療只具短期效果，部分病患會尋求外科手術的肌肉切開術，雖然九成病患可獲得有效治療，但手術傷口大、術後疼痛，讓許多病患望之卻步。

雙和醫院利用經口內視鏡肌肉切開術，經由口腔，將內視鏡伸到食道處，在內視鏡引導下，進行肌肉切開，身體表面沒有傷口、復原迅速、禁食時間短、效果持久，可讓病患再享美食。



消化內科主任
李宜霖

專長：消化道無痛內視鏡檢查

暨治療、早期食道癌、胃癌、
大腸癌診斷、早期消化道腫瘤內視
鏡切除治療、膽道鏡診斷治療技術、
慢性B型、C型肝炎暨肝癌診斷治療

門診：週一、四上午／週五下午

醫師簡介

龍年生子潮 產後體態雕塑夯

文◎皮膚科 李婉若主任

龍年生子潮熱度延續到醫學美容領域！下半年後，產後體態雕塑詢問度飆高，其中以電波拉皮、雷射溶脂、冷凍溶脂最受矚目。建議產後三到六個月，傷口復原後再進行雕塑，較為適合。

新手媽媽最在意的多是「瘦不了」的小腹、大腿內側、蝴蝶袖，希望藉助外力改善局部問題，尤其以電波拉皮、雷射溶脂、冷凍溶脂等體態雕塑的詢問度最高。簡介三種方式供新手媽媽參考：

電波拉皮：帶負電的電子進入皮膚產生極化作用，每秒鐘來回振盪600萬次，利用磨擦生熱的熱能刺激膠原蛋白增生，產生緊緻作用。適用於肚皮鬆弛的媽媽，但大範圍及脂肪太厚則效果不佳。

雷射溶脂：使用細小光纖探針，深入脂肪組織，釋放波長1320mm的雷射能量。利用光震波效應，震

破脂肪細胞的細胞膜，並且液化脂肪。較適合大腿內側肥胖、蝴蝶袖的媽媽。

冷凍溶脂：利用脂肪不耐冷的特性，使用攝氏約4至5度的低溫治療器，將冷凍波傳送至想減肥的部位。遇冷的脂肪會自我凋亡，透過身體自然代謝過程，再排出體外。一次療程可減少近22%的脂肪，約三個月後會感受到效果。適用部位為小腹和兩側腰部。產後三到六個月，傷口復原後才可以接受，哺乳期的媽媽不適用。



皮膚科主任
李婉若

專長：青春痘、乾癬、疤痕、毛囊炎、

蜂窩性組織炎、帶狀疱疹、異位性
皮膚炎、雄性禿、老人斑等一般皮膚疾病；
雀斑、黑斑、胎記、血管瘤、除毛、血管擴
張、磁波光回春、電波拉皮、肉毒桿菌及玻
尿酸注射等雷射美容治療

門診：週一、三、五、六上午／週二、五下午／週
二晚上

醫師簡介

劉倪禎醫師 雪山救下登山客

擔任肝基會病友登山隨行醫師，遇到意外急時搶救



■ 劉倪禎醫師參與肝基會活動，與肝病病友同登雪山。

中剛好遇到登山的國中生出現高山症的不適症狀，經過適時的給予藥物，並建議學生下山，以降低高度後，才讓學生的症狀獲得緩解。

陪同病友 意義重大

為呼應世界肝炎日，財團法人肝病防治學術基金會於七月推出一系列肝病衛教活動，並於7月13～16日帶領肝病病友



■ 醫療團成員備妥藥物，以求安全。（後排右二為本院劉倪禎醫師）。

登山雪山，證明台灣的肝病醫療技術領先全球，且只要有正確的保肝觀念，即可重拾健康。

配合病友登山活動，肝基會邀請台大、雙和醫院等醫師陪同，雙和醫院由急診部住院醫師劉倪禎參與。劉醫師本身喜好登山，她直言，擔任隨隊醫師肩

雙和醫院急診部住院醫師劉倪禎七月陪同肝病病友登上雪山，行程

負隊員登山過程中的健康，責任很大，但也很開心能參與這項有意義的活動。

行前劉醫師與隨行醫療成員做了充份討論，備足血氧偵測器、氧氣、急性心肌梗塞等治療藥物，所幸過程中並未出現大問題，但卻在山屋遇到其他登山的國中生需要救援的意外。

專業醫療 搶救患者

在山屋裡，學生們開心的嘻鬧、玩牌，當時她看到下舖有位學生躺著，吃完晚飯還吐出來。劉醫師上前詢問，該名學生才告知頭痛、噁心、想吐，讓其換了乾衣服，並加強保暖後，在徵求老師同意下，讓學生先服用止痛藥，並吸氧氣。

另外還有一名學生覺得喘、暈，檢查發現其血氧濃度很低，全身發冷，吸了氧氣後，血氧濃度才回升。兩人在接受初步處置後，由工作人員揹下山，以下降高度。

劉醫師指出，兩名學生出現的都是高山症的表現，且沒有做足登大山的準備，包括保暖等事宜。她建議登山者一定要視行程做好足夠的準備，以免發生意外。



■ 擔任隨隊醫師，劉醫師感到責任重大。

子宮頸抹片快速篩檢 9/1 日起正式開辦

時間：每週一～週四
上午 9:00 ~ 12:00

條件：女性 30 歲以上
有過性行為者
一年內未做過篩檢者

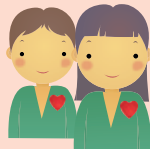

（當日請攜帶健保卡，至醫療大樓一樓癌症篩檢櫃台報到）

洽詢專線：(02) 2249-0088 轉 1263

「舞動青春、留住健康」 瘦身大作戰

內容：有氧老師帶動跳
（中華民國瑜珈舞蹈養生協會戴馨汝師資群）

時間：9/3 ~ 10/4 每週一、四
上午 09:30 ~ 10:00

地點：一樓大廳



不孕症自費門診 位置參考圖

（六樓）

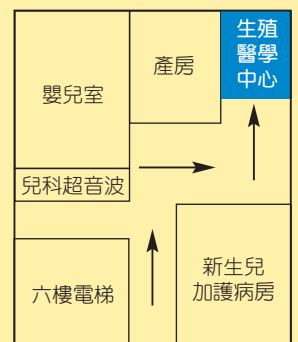



2012年9月門診時間表

備註

◎健康檢查特約門診：限約診者，如有問題
 ◎婦產科超音波特約門診：高層次超音波
 ◎健兒門診：現場開始抽取號碼牌時間：上午

診區	科別	診間	星期一			星期二			星期三		
			上午	下午	晚上	上午	下午	晚上	上午	下午	晚上
一樓門診區	骨科	1	林哲立 11010	林哲立 11010	林哲立 11010	邱彥碩 08441 (限50號)	邱彥碩 08441 (限70號)		陳加憲 10688	黃裕閔 08591 (限50號)	黃裕閔 08591 (限60號)
		2	李協興 08237	黃裕閔 08591 (限60號)		曾永輝 10686	曾永輝 10686 (脊椎特別門診)		陳致宇 10207	陳致宇 10207	
		3	翁佩韋 08348 (限60號)	翁佩韋 08348 (運動傷害特別門診)		江長蓉 10687	陳加憲 10688 (限60號)	陳加憲 10688 (限60號)	李協興 08237 (限70號)	李協興 08237	
	家庭醫學科	5	杜瀛岳 10350		蔡承諺 10083	劉家鴻 08469	周碩渠 09140	陳怡夙 08347	周琮霖 11340	劉顯達 10202	劉家鴻 08469
		6		周琮霖 11340	范豪欽 60052 (職業病特別門診)	林英欽 08048 (限約診)	蔡承諺 10083			林英欽 08048	
	戒菸特別門診		杜瀛岳 10350	周琮霖 11340		劉家鴻 08469	周碩渠 09140	陳怡夙 08347	周琮霖 11340	林英欽 08048 劉顯達 10202	劉家鴻 08469
	青少年健康促進門診					林英欽 08048 (限約診)					
	安寧緩和門診 (10樓安寧緩和病房)					周琮霖 11340 (限約診)					
	健康檢查諮詢特別門診 (12樓健康管理中心)					林英欽 08048 (限約診)	周琮霖 11340 (限約診)		錢世盈 60266 (限約診)		
	健康檢查門診體檢 (2樓健康檢查中心)	健檢中心	周碩渠 09140	陳怡夙 08347		陳怡夙 08347	劉顯達 10202		杜瀛岳 10350	劉家鴻 08469 蔡承諺 10083	
	神經外科	9	楊順泰 08512	曾元昀 08513	林乾閱 08056 (限65號)	蔡行瀚 08004	葉宜憲 08354		林乾閱 08056 (限65號)	林乾閱 08056 (限約診)	吳卓擎 11651
		10	蘇鈺凱 10463			張丞圭 11064	陳淑美 60569	蘇鈺凱 10463	雷大雅 60563	張丞圭 11064	
		11	張丞圭 11064		羅偉倫 12317	林家璋 08050	邱文達停診 (由林家璋主任代診)		蘇鈺凱 10463		
	脊椎、背痛門診 (神經外科)			林乾閱 08056 (限65號)				蘇鈺凱 10463	雷大雅 60563		
	腦腫瘤、腦中風、腦血管病變 特別門診		楊順泰 08512			林家璋 08050	葉宜憲 08354				
	整形外科 (美容外科)	13	劉明孝 60104		鐘一傑 10294 (限50號)						鐘一傑 10294 (限50號)
	一般外科	15	蘇彥豪 11066	李清麗 10304	陳信安 11063	丘基泰 10305	李清麗 10304	張東晟 09432	黃銘德 08142 (16診看診)	陳信安 11063	丘基泰 10305
	大腸直腸外科		郭立人 60415 (17診看診)			吳志雄 09800 (限70號) (16診看診)		張東晟 09432 (15診看診)	魏柏立 60040 (15診看診)		丘基泰 10305 (15診看診)
	乳房外科		蘇智銘 08261 (16診看診)								
	消化外科		蘇彥豪 11066 (15診看診)	李清麗 10304 (15診看診)		丘基泰 10305 (15診看診)	李清麗 10304 (15診看診)				丘基泰 10305 (15診看診)
	肝膽外科		蘇彥豪 11066 (15診看診)		陳信安 11063 (15診看診)				黃銘德 08142 (16診看診)	陳信安 11063 (15診看診)	
	甲狀腺外科				陳信安 11063 (15診看診)					陳信安 11063 (15診看診)	
	移植外科		蘇彥豪 11066 (15診看診)		陳信安 11063 (15診看診)					陳信安 11063 (15診看診)	
	減重外科			黃銘德 50082 (3樓減重美容塑身中心 看診)					蘇彥豪 50095 (3樓減重美容塑身中心 看診)		
	淋巴血管外科	20									
	一般醫學外科 (教學門診)(限掛8位)	20							下午 吳佳璋 08253 (9/5)	蘇智銘 08261 (9/12)	鐘一傑 10294 (9/19)
	胸腔外科	21		張統優 09262		郭光泰 10205				王良順 10037	
	心臟血管外科	21	林俊華 09598						胡珀元 08869		
	風濕免疫過敏科	22	張又升 12090			張又升 12090		張又升 12090	張祺楨 60111		
	泌尿科	23	陳冠州 08141	吳佳璋 08253	高偉棠 12319	吳佳璋 08253	江怡德 11229	吳佳璋 08253	陳冠州 08141	江怡德 11229	吳佳璋 08253(9/5) 陳冠州 08141(9/12) 江怡德 11229(9/19) 高偉棠 12319(9/26)
25											
血液病門診	29	林漢相 11636 (20診看診)	趙祖怡 10575	謝耀宇 10573 (20診看診)	謝耀宇 10573	謝耀宇 10573	蘇勇誠 09315	蘇勇誠 09315			
腫瘤聯合門診	29	彭汪嘉康 08211	趙祖怡 10575	趙祖怡 10575 (一般內科門診)	謝耀宇 10573	謝耀宇 10573	蘇勇誠 09315	蘇勇誠 09315			
	28	蔡若婷 10576	嚴從毓 12232		李明憲 09112	李明憲 09112	李明憲 09112	李明憲 09112			
放射腫瘤科門診 (限約診)		地下二樓門診	李明憲 09112			嚴從毓 12232		蔡若婷 10576	蔡若婷 10576		

問題請電洽健檢中心：2249-0088轉分機2251-3 ◎預約診：須與醫師事先約診
 音波、頸部透明帶、4D超音波，超音波預約專線：2249-0088 轉2984。
 時間：上午08：30-11：30，下午13：30-16：30。卡介苗限每週五下午15：30以前。

	星期四			星期五			星期六
	上午	下午	晚上	上午	下午	晚上	上午
	黃裕閔 08591	翁佩韋 08348 (限 50 號) (膝關節特別門診)	翁佩韋 08348 (限 60 號)	江長蓉 10687 (脊椎特別門診)	陳致宇 10207	陳致宇 10207 (限 60 號)	林哲立 11010
	曾永輝 10686			邱彥碩 08441 (限 60 號)	邱彥碩 08441 (限 70 號)		
	江長蓉 10687 (脊椎特別門診)	江長蓉 10687	李協興 08237 (限 70 號)	林哲立 11010	李協興 08237 (膝關節特別門診)		陳加憲 10688
	林珮琪 60411	陳怡夙 08347	黃琬茹 11426	杜瀛岳 10350	劉家鴻 08469		陳筱筠 10003
	周碩渠 09140	林英欽 08048	林英欽 08048 (限約診)	黃琬茹 11426		周琮霖 11340	劉顯達 10202
	周碩渠 09140	陳怡夙 08347 林英欽 08048	黃琬茹 11426	杜瀛岳 10350 黃琬茹 11426	劉家鴻 08469	周琮霖 11340	陳筱筠 10003 劉顯達 10202
	杜瀛岳 10350 (限約診)						
		黃琬茹 11426 (限 10 號)			謝瀛華 60057 (限約診)		
	林英欽 08048	杜瀛岳 10350		劉顯達 10202	周碩渠 09140		劉家鴻 08469
	陳正冠 60037		曾元昀 08513	林乾閱 08056 (限 65 號)	林乾閱 08056 (限 65 號)	楊順泰 08512	曾元昀 08513
	李良雄 (教學門診) (限 5 位)	林家璋 08050	魏立 60203	葉宜憲 08354	林天仁 60038		吳卓擎 11651
	葉宜憲 08354	羅偉倫 12317		羅偉倫 12317	楊順泰 08512		
	陳正冠 60037		魏立 60203		林天仁 60038		曾元昀 08513
	葉宜憲 08354				楊順泰 08512	楊順泰 08512	
				鐘一傑 10294			黃志宏 08259
	張東晟 09432	蘇智銘 08261	李清麗 10304	丘基泰 10305	張東晟 09432	黃銘德 08142	陳信安 11063
	張東晟 09432 (15 診看診)			丘基泰 10305 (15 診看診)	張東晟 09432 (15 診看診)		
	吳志雄 09800 (限 70 號) (16 診看診)	蘇智銘 08261 (15 診看診)					蘇智銘 08261 (16 診看診)
			李清麗 10304 (15 診看診)	丘基泰 10305 (15 診看診)		黃銘德 08142 (15 診看診)	
				蘇彥豪 11066 (16 診看診)			陳信安 11063 (15 診看診) 陳信安 11063 (15 診看診) 陳信安 11063 (15 診看診)
				蘇彥豪 11066 (16 診看診)			陳信安 11063 (15 診看診)
	許文憲 60030 (下股淋巴水腫) (淋巴血管外科)						蘇彥豪 50095(9/1、15、29) 黃銘德 50082(9/8、22) (三樓減重美容健身中心)
下午							
	張統優 09262	郭光泰 10205 (17 診看診)		王良順 10037			
		林俊華 09598 (靜脈曲張)				胡珀元 08869	
	張又升 12090	邱啟勝 60273					
	吳佳璋 08253	高偉棠 12319	陳冠州 08141	陳冠州 08141	吳佳璋 08253	江怡德 11229	江怡德 11229
				江怡德 11229			
	趙祖怡 10575 (限 50 號)	趙祖怡 10575 (一般內科教學門診) (限 10 人) 張根湖 12073 (20 診看診)		謝耀宇 10573 (20 診看診)	林漢相 11636	林漢相 11636	張根湖 12073 (20 診看診)
	趙祖怡 10575 (限 50 號)	趙祖怡 10575 (一般內科教學門診) (限 10 人) 張根湖 12073 (20 診看診)		蘇勇誠 09315	林漢相 11636	林漢相 11636	張根湖 12073 (20 診看診)
	蔡若婷 10576	嚴從毓 12232		嚴從毓 12232			
	李明憲 09112				嚴從毓 12232		

日	一	二	三	四	五	六
						1
2	3	4	5	6	7	8
9	10	11	12	13	14	15
16	17	18	19	20	21	22
23	24	25	26	27	28	29
30						

日	一	二	三	四	五	六
	1	2	3	4	5	6
7	8	9	10	11	12	13
14	15	16	17	18	19	20
21	22	23	24	25	26	27
28	29	30	31			

看診時間

上午門診 09:00~12:00
 下午門診 14:00~17:00
 夜間門診 18:00~21:00

看診報到截止時間

上午門診 11:30
 下午門診 16:30
 夜間門診 20:30

掛號須知

現場掛號

上午門診 08:00~11:30
 下午門診 13:00~16:30
 夜間門診 17:00~20:30

預約掛號

- 自動掛號機 (24小時) 一樓大廳志工服務台旁
- 網路預約掛號 (24小時) www.shh.org.tw
- 語音預約掛號 (24小時) 專線：2248-0098
- 人工預約掛號 (專線：2248-0607)
 星期一至星期五 (上、下午) 上午：08:00~12:00
 星期六 (上午) 下午：13:00~17:00

當診可掛號時段

- 同現場掛號時段
- 自動掛號機、網路及電話語音掛號：
 上午門診：08:00~11:00
 下午門診：13:00~16:00
 夜間門診：17:00~20:00
- 人工掛號 (專線2248-0607)：
 上午門診：08:00~11:00
 下午門診：13:00~16:00

門診注意事項：

1. 初診預約病患請先到服務檯填寫「基本資料」再到掛號櫃檯報到。
2. 看診後請先至批價櫃檯批價，再到藥局領藥。
3. 若無法於當日就診者，請於前一日電話告知預約號改期或取消。

退費需知：

1. 請於就醫當日7日內 (不含例假日)
2. 於本院門診時間
3. 請攜帶健保卡、本院收據、身分證明文件 (兒童請帶戶口名簿)
4. 至門診批價櫃檯辦理退費 (前項缺一或逾期均不受理)。
5. 逢月底，請於隔月2號前來辦理退費。

診區	科別	診間	星期一			星期二			星期三					
			上午	下午	晚上	上午	下午	晚上	上午	下午	晚上			
眼科	眼科	1	林怡嬋 09313	許紋銘 08054 (限 50 號)	賴史忠 11179	賴史忠 11179	沈筠惇 08680	許祺鑫 11069 (限 50 號)	許紋銘 08054 (限 50 號)	許祺鑫 11069	許紋銘 08054 (限 50 號)	賴史忠 11179 (近視雷射手術特約門診)(限約診)		
		2	許祺鑫 11069	林孟穎 10208		林孟穎 10208	吳建良 60045		林怡嬋 09313	吳嘉敏 11068				
		3	吳嘉敏 11068				蔡曉萱 60918			沈筠惇 08680	林祐詩 60556			
	視網膜門診	青光眼門診		吳嘉敏 11068		賴史忠 11179	賴史忠 11179	沈筠惇 08680		沈筠惇 08680	許祺鑫 11069			
				許祺鑫 11069	林孟穎 10208		林孟穎 10208 蔡曉萱 60918		許祺鑫 11069 (限 50 號)		吳嘉敏 11068 林祐詩 60556			
	眼整形門診	小兒眼科及斜弱視		林怡嬋 09313 吳嘉敏 11068	許紋銘 08054 (限 50 號) 林孟穎 10208		林孟穎 10208	沈筠惇 08680		許紋銘 08054 (限 50 號) 林怡嬋 09313 沈筠惇 08680	吳嘉敏 11068	許紋銘 08054 (限 50 號) 林怡嬋 09313 (每診限 50 號)		
				林怡嬋 09313						林怡嬋 09313		林怡嬋 09313 (限 50 號)		
	眼角膜及屈光手術	葡萄膜炎				賴史忠 11179	賴史忠 11179	吳建良 60045				賴史忠 11179		
				許祺鑫 11069					許祺鑫 11069 (限 50 號)		許祺鑫 11069			
	內科門診區	心臟內科	1	劉如濟 08051		胡煒勳 11059	胡煒勳 11059	蔡慶騷 11067	劉順鑫 08787	劉如濟 08051		宋立勤 10204 (一般內科門診)		
2			郝文瑞 08780	胡煒勳 11059	高白風 12318	宋立勤 10204 (一般內科教學門診) (限 10 人)	蔡慶騷 11067	劉順鑫 08787	郝文瑞 08780					
3			林肇鋒 12000			林肇鋒 12000			高白風 12318	林肇鋒 12000	林肇鋒 12000			
13				賴志泓 12315					賴志泓 12315					
職業醫學科		感染科	3		林慶豐 60283 (9/3)(教學門診) (限 10 位)			張武修 60416 (9/4、18)						
			5	劉永慶 08682	巫蕙秀 12324		劉永慶 08682	王孝為 11324 (一般內科教學門診) (限 10 人)			王孝為 11324			
神經科		影像醫學部 腦血管導管治療門診	6	陳致中 08788			陳致中 08788 (限 80 號)	黃祐賢 09565						
			7	鄔定宇 08242		胡朝榮 08216		陳致中 08788 (限 80 號)	鍾禎智 10670 (限 80 號)	紀乃方 08357	鍾禎智 10670			
			8	紀乃方 08357 (腦中風)	游家銘 60109 (限 10 位)	紀乃方 08357 (限 10 位)	劉祥仁 60926 (限 10 位)	劉祥仁 60926 (限 10 位)			鄔定宇 08242 (限 10 位)			
腎臟內科		腎臟內科 (慢性腎病特別門診)	1樓 外25			陳啟仁 08889								
			9	吳美儀 09643		林裕峯 08681	蔡慧芳 08239		許永和 08060	范揚智 08679				
			10	許永和 08060		蔡慧芳 08239	范揚智 08679	林裕峯 08681	林添松 60341	許永和 08060	蔡慧芳 08239	吳美儀 09643 (一般內科門診)		
			11	蔡昆原 60883		謝安慈 08058 (限 60 號)	劉偉翰 60573			謝安慈 08058				
新陳代謝科		腹膜透析中心	12	吳忠擇 08786	陳愛華 12459	吳忠擇 08786	陳愛華 12459		蔡昆原 60883	吳忠擇 08786				
			13	林俊佃 11661										
胸腔內科		甲狀腺超音波特別門診(限約診)	糖尿病衛教門診(需新陳代謝科轉介)	營養諮詢門診(限約診)		衛教師	衛教師	衛教師	衛教師		吳忠擇 08786			
						營養師	營養師	營養師	營養師					
		胸腔內科	胃腸肝膽科 (消化內科)	15	李俊年 08057	陳資濤 09330	張志誠 09005	劉文德 11447	陳豪成 12026	李俊年 08057	張志誠 09005 (肺癌)	林啟嵐 09441		
				16	陳豪成 12026						劉文德 11447 (限 80 號)			
		胃腸肝膽科 (消化內科)	肝膽特別門診	17	林志峰 09440	劉泮甫 10203	陳明堯 08350	陳明堯 08350	簡錫淵 09003	吳立偉 09439	鄭勇山 08210	劉泮甫 10203	林志峰 09440	
				18	李宜霖 10001			劉泮甫 10203			陳永發 60075		劉柏均 11602	
				19	廖威宣 11446	吳立偉 09439						劉柏均 11602		
		精神科(身心科)	精神科(身心科)	20	林宜正 12023 (兒童心智)	張勝傑 60887 (限 20 號)					鍾國軒 60118		黃守宏 60155 (限 20 號)	
	21			李信謙 08518	陳永展 11469 (限 20 號)	李耀東 11662 (限 20 號)	陳永展 11469	李耀東 11662 (限 20 號)	李信謙 08518	李耀東 11662	林宜正 12023 (限 20 號)			
耳鼻喉科	耳鼻喉科	口腔癌特約門診	頭頸部腫瘤門診	沙啞及聽障門診	婦癌整合門診	1	袁聖博 60916	陳伯岳 12458	王興萬 10483	詹維軒 09177	陳伯岳 12458	王興萬 10483	陳聰明 09326 (限 30 號)	袁聖博 60916 (限 30 號)
						2	趙品植 09312 (限 15 號)		詹維軒 09177	陳聰明 09326 (限 15 號)		陳聰明 09326 (限 15 號)		陳聰明 09326 (限 30 號)
	婦門診區	婦產科	超音波特約門診(限約診)											
				2	楊振銘 09327	陳碧華 12025 (限 50 號)	袁九重 11018	楊振銘 09327	蔡岳儒 11065	陳碧華 12025 (限 50 號)	薛瑞元 08003	楊振銘 09327 (婦女泌尿暨更年期特別門診)		
				3	張君堯 09567 (限 50 號)	蔡岳儒 11065	何佩玲 60402	蔡岳儒 11065	馬佩君 60180	張君堯 09567 (限 50 號)	蔡岳儒 11065		毛士鵬 61124	
樓六	不孕症自費門診	不孕症自費門診	1	陳碧華 12025 (子抹快篩門診)	蘇勇誠 50142		陳碧華 12025 (子抹快篩門診)			陳碧華 12025 (子抹快篩門診)				

	星期四			星期五			星期六
	上午	下午	晚上	上午	下午	晚上	上午
54 13 (號)	賴史忠 11179	吳嘉敏 11068	吳嘉敏 11068	許紋銘 08054 (限 50 號)	賴史忠 11179	林孟穎 10208 (限 50 號)	許紋銘 08054(9/1)(限 70 號) 沈筠惇 08680(9/8-15-22-29)
79 (特 診)				沈筠惇 08680	林怡嫻 09313		林怡嫻 09313(9/1-15-29) 林孟穎 10208(9/8-22)
	許祺鑫 11069						許祺鑫 11069(9/1-22-29) 吳嘉敏 11068(9/8-15)
	賴史忠 11179	吳嘉敏 11068	吳嘉敏 11068	沈筠惇 08680	賴史忠 11179		
	許祺鑫 11069					林孟穎 10208 (限 50 號)	
54 13 (號)		吳嘉敏 11068	吳嘉敏 11068	許紋銘 08054 (限 50 號) 沈筠惇 08680	林怡嫻 09313	林孟穎 10208 (限 50 號)	
13 (號)					林怡嫻 09313		
	賴史忠 11179				賴史忠 11179		
	許祺鑫 11069						
功 (4)	曾元登 60430 (限 50 號)	劉如濟 08051 (限 60 號)		劉順鑫 08787	劉順鑫 08787	劉如濟 08051	郝文瑞 08780
醫 ()	宋立勤 10204	高白風 12318	郝文瑞 08780	蔡慶騷 11067	曾元登 60430 (限 50 號)	賴志泓 12315	劉順鑫 08787
	蔡慶騷 11067		曾元登 60430 (限 50 號)	高白風 12318			胡煒勳 11059
	賴志泓 12315						
		周碩渠 50124					
	巫蕙秀 12324	劉永慶 08682		王孝為 11324	巫蕙秀 12324		
	黃祐賢 09565			陳致中 08788 (限 80 號)			
	賴曉琳 60600	鄔定宇 08242 (頭痛門診)		鄔定宇 08242 (睡眠障礙)	胡朝榮 08216 (失智症)		黃祐賢 09565
	胡朝榮 08216 (睡眠障礙)		胡朝榮 08216	鍾禎智 10670 (平衡障礙)	紀乃方 08357	黃祐賢 09565	鍾禎智 10670
	林裕峯 08681 (教學診X限10位)			吳美儀 09643 (一般內科教學門診) (限 10 人)			吳美儀 09643
診 ()	蔡慧芳 08239	洪麗玉 10079	范揚智 08679	林裕峯 08681	洪麗玉 10079	許永和 08060	范揚智 08679
	許永和 08060 (9/6)				吳美儀 09643 (9/7)		
	張俊仁 60021 (限 50 號)		謝安慈 08058 (限 80 號)	林俊佃 11661		林俊佃 11661	謝安慈 08058
	吳忠擇 08786	林俊佃 11661		蔡昆原 60883	吳忠擇 08786		林俊佃 11661
				陳愛華 12459			
	林俊佃 11661	謝安慈 08058					
	衛教師	衛教師		衛教師	衛教師		
	營養師	營養師		營養師			
	陳資濤 09330	陳豪成 12026	洪文岳 60915	張志誠 09005 (睡眠呼吸障礙)	李俊年 08057	陳資濤 09330	李俊年 08057
							陳豪成 12026
	吳立偉 09439	鄭勇山 08210	簡錫淵 09003 (限 100 號)	鄭勇山 08210		劉泮甫 10203	陳明堯 08350
	李宜霖 10001			簡錫淵 09003 (限 100 號)	李宜霖 10001		林志峰 09440
	廖威宣 11446	巫嘉興 10482 (肝病帶原門診)		廖威宣 11446			劉柏均 11602
	吳立偉 09439 (18 診看診)				李宜霖 10001 (18 診看診)		陳明堯 08350 (17 診看診)
		陳佳惠 08358 (9/13-20-27)		陳佳惠 08358 (9/14-21-28)	邱一航 60114 (成人門診)		
	李耀東 11662 (記憶障礙)	李信謙 08518 (記憶障礙)	林宜正 12023	李信謙 08518	林宜正 12023 (兒童心智)	陳永展 11469	陳永展 11469 (睡眠障礙)
16 (術)	詹維軒 09177	趙品植 09312	趙品植 09312	陳聰明 09326	李正順 60885	王興萬 10483	詹維軒 09177 (睡眠呼吸障礙手術)
	陳伯岳 12458	陳伯岳 12458		陳伯岳 12458			陳聰明 09326
					詹維軒 09177 (限約診)		
	詹維軒 09177			陳聰明 09326	詹維軒 09177 (限約診)		詹維軒 09177
						王興萬 10483	
				袁九重 11018			
	蔡岳儒 11065	袁九重 11018	陳碧華 12025 (限 50 號)	袁九重 11018		楊振銘 09327	楊振銘 09327
		馬佩君 60180	鄭敏慧 60890	陳碧華 12025 (限 50 號)	張君堯 09567		張君堯 09567
		何佩玲 60402		楊振銘 09327			
	陳碧華 12025 (子抹快篩門診)				江怡德 50141		陳碧華 12025

電話語音掛號 系統操作步驟 (02) 2248-0098 全天候 24 小時開放



- 請輸入您需要的語言：
→ 國語請按 ①；台語請按 ②
- 請輸入您需要的功能：
→ 預約掛號請按 ①
取消預約掛號請按 ②
查詢掛號請按 ③
查詢醫師看診時間請按 ④
快速預約掛號請按 ⑤
- 請選擇使用身分證或病歷號碼：
→ 身分證請按 ①；病歷號碼請按 ②
- 請輸入您的身分證號碼或病歷號碼：
- 請輸入不含英文的9位身分證號碼
- 請選擇身分證號英文字母
- 請輸入確認鍵：
→ 正確請按 ①；錯誤請按 "0"。
- 請輸入您要預約日期，請按足四碼：
例如：8月8日則輸入0808
- 請輸入午別：
→ 上午請按 ①；下午請按 ②；晚上請按 ③。
- 輸入醫師代號或姓名
→ 輸入醫師代號請按 ①；選擇醫師姓名請按 ②
→ 請輸入5碼醫師代號或
內科請按 ① 外科請按 ② 婦科請按 ③
兒科請按 ④ 牙科請按 ⑤ 其他專科 ⑥
- 請輸入確認鍵：
→ 正確請按 ①；錯誤請按 "0"。
- 語音回報處理結果：
你掛○月○日星期○，○午，第○○號，
○○○醫師，請於當天○○點○○分，到候
診室候診。

其他相關流程



- 取消預約掛號：**
先選擇使用身分證號碼或病歷號碼，輸入證件號碼，系統會播報號碼讓使用者確認，再依語音指示依次輸入取消的日期、午別、醫師代號，輸入完畢後系統會播報相關資料讓使用者確認，確認後系統將進行取消作業，若取消成功將會播報「您已取消」。
- 查詢預約掛號：**
先選擇使用身分證號碼或病歷號碼，輸入證件號碼，系統會播報號碼讓使用者確認，確認後系統會進行查詢，依查詢結果播報掛號狀況。
- 查詢醫師看診時間：**
可選擇查詢某位醫師二週內的看診時間，或可預約日期內某一天的醫師排班。查詢醫師看診時間，必須輸入醫師代碼，查詢某日醫師排班必須輸入日期，系統會依輸入資料播報查詢結果。
- 快速預約掛號：**
先選擇使用身分證號碼或病歷號碼，然後一次輸入預約掛號所需的資料，包括身分證號碼(或病歷號碼)、預約日期、午別、醫師代號共21位(18位)號碼。系統會依輸入資料進行預約掛號，若掛號成功，將會播報使用者的預約掛號的日期、星期、午別、看診號碼、醫師姓名及到診時間。

診區	科別	診間	星期一			星期二			星期三			
			上午	下午	晚上	上午	下午	晚上	上午	下午	晚上	
二樓	兒科門診區	小兒科	◎顧問級主治醫師：葉純甫教授 ◎一般兒科：郭雲鼎、林文川、林聖傑、王傳育、方旭彬、吳俞晔、簡文彥、黃亮迪									
		1	方旭彬 11282	黃振盛 60033 (小兒外科)	林佩儀 11283	黃琮聖 09321				柯和順 09323		
		2	林聖傑 09261	王傳育 10348	林聖傑 09261	楊晨 60085 (生長發育特別門診)			方旭彬 11282	葉純甫 11058 (教學門診) (限5位)	簡文彥 60129	吳君山 11458
		3	郭雲鼎 08052	林文川 09009	簡文彥 60129	王傳育 10348	林文川 09009	白家銘 09322	郭雲鼎 08052	林佩儀 11283	王傳育 10348	
		小兒神經科	郭雲鼎 08052	王傳育 10348		王傳育 10348			郭雲鼎 08052		王傳育 10348	
		小兒感染科		林文川 09009			林文川 09009					
		小兒腸胃科	方旭彬 11282			黃琮聖 09321			方旭彬 11282			
		小兒過敏氣喘免疫科	林聖傑 09261		林聖傑 09261							
		新生兒科						白家銘 09322	葉純甫 11058			吳君山 11458
		小兒遺傳/新陳代謝科					楊晨 60085					
		小兒心臟科			簡文彥 60129					柯和順 09323	簡文彥 60129	
		小兒腎臟科			林佩儀 11283						林佩儀 11283	
		早產兒特別門診										
		健兒門診		黃琮聖 09321 (以現場報到順序為主)				柯和順 09323 (以現場報到順序為主)			林文川 09009 (以現場報到順序為主)	
復健科	1	劉燦宏 08055	吳錦雯 09442	饒紀倫 08519	吳錦雯 09442	陳弘洲 10462	許雅雯 08520 (兼減重特別門診)	饒紀倫 08519	許雅雯 08520	吳錦雯 09442		
	2	陳弘洲 10462			饒紀倫 08519 (限約診)	許雅雯 08520 (減重特別門診兼復健門診)		吳錦雯 09442	饒紀倫 08519 (限約診)			
二樓	牙科門診區	一般門診	輪值醫師◎牙科以現場報到為主。◎牙科看診時間較長，敬請見諒。									
		家庭牙醫學科	曹源利 11186 (限約診)				許家禎 08687 (限約診)		許家禎 08687 (限約診)		許家禎 08687 (限約診)	
		人工植牙特別門診 (自費門診)	黃茂栓 08686 (9/3、10、24) (口腔顎面外科看診)	黃茂栓 08686 (9/3、10、24)		黃茂栓 08686	黃金聲 09520 (口腔顎面外科看診)	羅金文 09517 (限約診)	張維仁 08806 (牙周病科看診)	羅金文 09517 (9/5、19、26)	羅金文 09517 (9/5、19、26)	
		舒眠鎮靜口腔治療特別門診 (自費門診)										
		口腔顎面外科	黃茂栓 08686 (9/3、10、24)	羅金文 09517 (9/3、24)		黃金聲 09520 (限約診)	黃金聲 09520	黃金聲 09520	黃茂栓 08686 (9/5、12、26) (限約診)	黃金聲 09520 羅金文 09517 (9/5、19、26)	羅金文 09517 (9/5、19、26)	
		口腔內科						郭倍榮 60554				
		口腔癌特診	羅金文 09517 (限約診)	羅金文 09517 (9/3、24) (口腔顎面外科看診)		黃金聲 09520 (限約診)	黃金聲 09520 (限約診)	羅金文 09517 (9/4、18、25) (限約診)		羅金文 09517 (9/5、19、26) (限約診)	羅金文 09517 (9/5、19、26) (限約診)	
		贖復假牙	王茂生 60189	曹源利 11186 (限約診)	曹源利 11186	曹源利 11186 (9/4、18、25)	黃筱婷 60925 (限約診)	黃筱婷 60925 (限約診)	林哲堂 60138	林錫奎 09325 (限約診)	林錫奎 09325	
		老人牙科門診		柯恩生 50067	柯恩生 50067 (限約診)	林錫奎 09325 (9/11、25)	林錫奎 09325 (限約診)			王本華 60202 (限約診)		
		牙周病專科		高珮琪 08521 (9/3、10、24)		張維仁 08806	吳政道 10025 (9/18)	林宜欣 11474 (9/4、11、18)	張維仁 08806	呂炫堃 60436		
		齒顎矯正(自費門診)			莊才逸 60198 (兒童牙科看診)	黃慧瑜 08866 (限約診)			盧建勳 60562 (限約診)	盧建勳 60562 (9/12、19、26) (限約診)	盧建勳 60562 (9/12、19、26) (限約診)	
		牙髓病科專科門診	李芳漪 10314 (限約診)	朱靄玲 10460 (限約診)	李芳漪 10314 (限約診)	李芳漪 10314 (限約診)	朱靄玲 10460 (限約診)	朱靄玲 10460 (限約診)	朱靄玲 10460 (限約診)	李芳漪 10314 (限約診)	李芳漪 10314 (限約診)	
		兒童牙科	謝承祐 60235 (9/17、限約診)	楊晉昱 12316 (限約診)	莊才逸 60198	黃慧瑜 08866 (限約診)	黃慧瑜 08866 (限約診)		楊雅婷 08685	黃慧瑜 08866 (限約診)	黃慧瑜 08866 (限約診)	
		健兒牙科 (塗氟、保健)(限小兒科醫師約診)			輪值醫師		輪值醫師			輪值醫師		
五樓	特殊需求者口腔照護中心 (採用約診方式) 請電洽：(02)2249-0088 轉1451或1452	1	柯恩生 10459	柯恩生 10459		柯恩生 10459		許丕緒 60168	柯恩生 10459			
		2	李玉閣 60161 (9/3、17)	江錫仁 50026		黃大森 50001	黃大森 50001	吳國雄 60170	吳國雄 60170			
		3	黃大森 50001 (9/3)	石公燦 60163		許丕緒 60168		林維讓 60880	郭倍榮 50096			
		4	林維讓 60880 (9/24)						羅金文 50058 黃金聲 50048			
13	醫學美容中心	醫學美容診	治療項目：回春、淺斑(雀斑、老人斑)、痣、深層斑(太田母斑、顴骨斑)、微血管擴張療程									

星期四			星期五			星期六	
上午	下午	晚上	上午	下午	晚上	上午	
黃亮迪、蔡亞秦、黃琮聖、白家銘、柯和順、吳君山、林佩儀 ◎兒童重症醫學：郭雲鼎、吳侖岷、簡文彥							
黃亮迪 60760 (<small>新生兒科</small>)					黃振盛 60033 (<small>小兒外科</small>)	柯和順 09323	
		黃琮聖 09321	林佩儀 11283	林聖傑 09261	柯和順 09323	方旭彬 11282	
林聖傑 09261	方旭彬 11282	林文川 09009	王傳育 10348	黃琮聖 09321	郭雲鼎 08052	林聖傑 09261	
		林文川 09009	王傳育 10348		郭雲鼎 08052		
	方旭彬 11282	黃琮聖 09321		黃琮聖 09321		方旭彬 11282	
林聖傑 09261				林聖傑 09261		林聖傑 09261	
			林佩儀 11283				
	白家銘 09322		吳君山 11458				
	白家銘 09322 (<small>以現場報到順序為主</small>)		吳君山 11458	郭雲鼎 08052 (<small>以現場報到順序為主</small>)		林佩儀 11283 (<small>以現場報到順序為主</small>)	
劉燦宏 08055	饒紀倫 08519	陳弘洲 10462	許雅雯 08520	王正樑 60176	劉燦宏 08055	陳弘洲 10462	
	林雪驥 60209		饒紀倫 08519 (<small>限約診</small>)	劉燦宏 08055 (<small>限30分鐘</small>) (<small>兼減重特別門診</small>)			
牙科部諮詢及轉診專線：(02)2249-0088 轉 2556							
許恩璋 60568	許恩璋 60568 (<small>限約診</small>)	許家禎 08687	許家禎 08687 (<small>限約診</small>)				
吳政道 10025 (<small>牙周病科看診</small>)	黃茂栓 08686 (9/6、27)	黃茂栓 08686 (9/6、27)	黃茂栓 08686 (9/7、28) (<small>限約診</small>)	張維仁 08806	高珮琪 08521	黃茂栓 08686 (9/1、8、22、29)	
黃茂栓 8686 (9/6、27)(<small>限約診</small>) (<small>口腔顎面外科看診</small>)							
黃茂栓 08686 (<small>教學診</small>)(<small>限約診</small>)	黃金聲 09520	黃茂栓 08686 (9/6、27) (<small>人工植牙看診</small>)	黃茂栓 08686 (9/7、28) (<small>限約診</small>)	黃茂栓 08686 (9/7、28)	黃金聲 09520	羅金文 09517 (9/1、8、22、29) (<small>限約診</small>)	
羅金文 09517 (9/6、20、27) (<small>限約診</small>) (<small>口腔顎面外科看診</small>)			黃金聲 09520 (<small>限約診</small>)	黃金聲 09520 (<small>限約診</small>)	黃金聲 09520 (<small>限約診</small>) (<small>口腔顎面外科看診</small>)	羅金文 09517 (9/1、8、22、29) (<small>限約診</small>)	
曹源利 11186 (9/6、20、27) (<small>限約診</small>)	姜又慈 09433	姜又慈 09433 (<small>限約診</small>)	林錫奎 09325 (9/7、21) 黃筱婷 60925	曹源利 11186 (9/7、21、28)	姜又慈 09433 (9/7、21)	姜又慈 09433(教學診)(限約診) 劉閔結 60243(9/1、15)(限約診)	
			王本華 60202	王本華 60202	林錫奎 09325 (9/14、28)		
高珮琪 08521 (9/6、13、27) (<small>限約診</small>) 吳政道 10025 (<small>教學診</small>)(<small>限約診</small>)		吳政道 10025 (<small>教學診</small>)(<small>限約診</small>)	張維仁 08806 (<small>教學診</small>)(<small>限約診</small>) 林宜欣 11474 (9/7、14、21) (<small>教學診</small>)(<small>限約診</small>) 林世榮 60275 (<small>限約診</small>)	高珮琪 08521 (9/7、14、28)	羅發長 60594 (9/14、28)		
楊晉昱 12316 (9/6、20、27) (<small>兒童牙科看診</small>)					楊晉昱 12316	黃慧瑜 08866(9/1、15) (限25人)(青少年齒顎矯正) 李勝揚 60196(限約診) 盧建勳 60562(9/8)(限約診) 莊才遠 60198(9/8、22)(限25人)	
李芳漪 10314 (限約診)	李芳漪 10314		李芳漪 10314 (限約診)	林玥玟 10349 (9/7、14)(<small>教學診</small>) (<small>限約診</small>)		李芳漪 10314(9/1、8)(限約診) 林玥玟 10349(9/8)(限約診) 朱露玲 10460(9/15、29)(限約診)	
朱露玲 10460 (限約診)	黃慧瑜 08866 (限約診)	李卓伶 60234	黃慧瑜 08866 (限約診)	謝承祐 60235	楊晉昱 12316 (齒顎矯正看診)	黃慧瑜 08866 (9/1、15)(齒顎矯正看診)	
	輪值醫師			輪值醫師			
柯恩生 10459	柯恩生 10459		柯恩生 10459	黃大森 50001 (9/14、28)			
黃淑賢 60577 (9/6、20)	黃大森 50001		曾煥井 60408	林志閣 60565 (9/21、28)		林鴻津 60172 (9/1)	
黃茂栓 50045 (9/27)	黃淑賢 60577 (9/6、20)		黃明裕 60435	李信宏 60171 (9/7、21)		蔡鵬飛 60173 (9/8、22)	
黃大森 50001 王榮昌 60451 白仕陽 50126 (9/13)	白仕陽 50126 (9/13)		蔡鵬飛 60173 (9/21)	黃慧瑜 50042		葉必信 60174	

管擴張、縮小毛孔、青春痘及痘疤、除毛、玻尿酸、肉毒桿菌注射、塑身及各項美容護

慢性處方箋預約領藥(免掛號費)

網路預約：<http://www.shh.org.tw>
電話預約：2249-9961

現場預約：慢性處方箋領藥窗 □
批價窗口、藥物諮詢窗 □

領藥時間：
藥來速：週一至週五 09:00~12:00
13:30~17:00
週六 09:00~12:00
(開車或騎機車行駛藥來速車道，免下車即可完成批價、領藥，歡迎多加利用。)

藥局：週一至週五 08:00~12:30
13:30~22:00
週六 08:00~14:00

*請於領藥前先行預約，再攜帶健保卡、處方箋，至藥局或藥來速車道批價、領藥。
*當日22時前請完成領藥，逾時需重新預約。

愛心捐款方式



戶名：行政院衛生署雙和醫院—
委託臺北醫學大學興建經營

- 1、社工基金專戶：
劃撥帳號：50104768(中華郵政)
聯絡人：社工室 陳孟昀小姐
(分機：2403)
- 2、捐款專戶：
台新商業銀行-中和分行
帳號：20201010123456
聯絡人：秘書室 楊錦英小姐
(分機：8816)

101年07月份捐款芳名錄

捐贈收入-社工基金	
財團法人台北行天宮	300,000
名朝股份有限公司	30,000
其他金額：	
盧游阿緞、張祐慈、吳盧敏子、陳厚得、郭麗雲、許明智、張明進、陳利利、姜文輝、林廖勤、林岑虹、汪震台、汪詩婕、汪元浩、李春緞、吳俊緯、魏素娥、劉惠如、張永尚、洪金鳳、詹明進、黃麗汀、陳春秀、林麗華	
捐贈收入-其他	
林超群	1,000,000
台灣東洋藥品工業股份有限公司	359,579
呂芳宗	100,000
其他金額：	
林裕峯 元佑實業有限公司 順新救護車有限公司 惠明醫療器材有限公司 石公燦	

感謝善心人士捐款

診區	科別	診間	星期一			星期二			星期三			
			上午	下午	晚上	上午	下午	晚上	上午	下午	晚上	
三樓	皮門 膚診 科區	皮膚科	1	李婉若 08250	林明秀 09008	葉斯維 60891	林明秀 09008	鄒嘉倫 12314	李婉若 08250	李婉若 08250 (乾癬特別門診)	鄒嘉倫 12314	林明秀 09008
			2	顏貝珊 60903 (限約診)		鄒嘉倫 12314	楊弘旭 60884			曾德朋 60026 (落髮特別門診)		
		醫學美容特約門診 (限約診)	1	楊弘旭 60884 (自費門診)			鄒嘉倫 12314 (自費門診)	李婉若 08250 (自費門診)			顏貝珊 60903 (自費門診)	
		醫學美容特約門診 (限約診)	2					林明秀 09008 (自費門診)				
	減重美容塑身中心 (諮詢專線：02-2249-0088轉分機8750)	1										
		2		減重整合門診 黃銘德 50082		鐘一傑 50073			李兆翔 60599		沈筠惇 50109 (雙眼皮、眼袋)	
		3		減重整合門診 謝安慈 50139 (限50號)			減重整合門診 王偉 50125 (15:00開始看診)		減重整合門診 蘇彥豪 50095			
			營養師免費諮詢			營養師免費諮詢			營養師免費諮詢			
地下一樓	中醫內婦兒科 現場號自20號起 王繼榮醫師週三下午門診， 開放當日下午現場掛號	1	王繼榮 09010 (限50號)(中醫內科) (胃食道逆流)	王繼榮 09010 (顏面神經麻痺) (異位性皮炎)		王繼榮 09010 (婦科、腸胃肝膽)		王繼榮 09010 (限70號) (睡眠障礙)	王繼榮 09010 (鼻過敏) (婦科) (限50號)	王繼榮 09010 (限約診)		
		3			王國成 09644 (骨傷關節炎) (睡眠障礙)		王國成 09644 (婦科、腸胃、泌尿、呼吸、喉痛、異位性皮炎)	王國成 09644 (中風復健)			王國成 09644 (異位性皮炎) (中風復健)	
					王國成 09644 (骨傷關節炎)							王國成 09644 (異位性皮炎)
	中醫傷科 現場號自20號起											
	中醫皮膚科 現場號自20號起			王繼榮 09010 (異位性皮炎)			王國成 09644 (異位性皮炎)					王國成 09644 (異位性皮炎)
高壓 氧心	問題傷口門診暨高壓氧治療門診					李清麗 50143	嚴從毓 50144					
二樓和十樓	睡眠障礙特別門診		趙品植 09312 (二樓耳鼻喉科看診)	游家銘 60109 (二樓神經科看診)	紀乃方 08357 (二樓神經科看診)		陳致中 08788 (二樓神經科看診)	鍾禎智 10670 (二樓神經科 看診)	鄒定宇 08242 (限約診)	黃金聲 09520 (限約診)	黃守宏 60155 (二樓精神科看診)	
			羅金文 09517 (二樓牙科看診) (限約診)	陳資濤 09330 (二樓胸腔科看診)	李耀東 11662 (二樓精神科看診)		自費心理師 蔡涵茵 11615 (十樓睡眠中心看診)		劉文德 11447 (二樓胸腔科看診)	自費心理師 蔡涵茵 11615 (十樓睡眠中心看診)	袁聖博 60916 (二樓耳鼻喉科看診)	
			◎睡眠障礙：陳致中、胡朝榮、李信謙、鄒定宇、陳嘉新、鍾禎智、游家銘、陳永展、紀乃方、李耀東、官 ◎睡眠呼吸障礙手術：趙品植、黃鈞鼎、詹維軒、袁聖博 ◎止鼾牙套：黃茂栓、羅金文、黃金聲 ◎自費心理諮詢：失眠非藥物治療/自主神經生理回饋治療/個別心理諮詢與治療(每診限4號，初診收費50)									
二樓	疼痛特別門診			饒紀倫 08519 (復健科看診)					饒紀倫 08519 (復健科看診)	鍾禎智 10670 (神經科看診)		
一樓					林家璋 08050 (神經外科看診)							
一地下			王繼榮 09010 (中醫科看診)			王國成 09644 (中醫科看診)					王國成 09644 (中醫科看診)	
	疼痛聯合門診		◎超音波導引注射：饒紀倫 ◎熱凝療法：曾元昀、林天仁 ◎三叉神經痛及加馬刀治療：林家璋 ◎纖維肌痛									
			◎神經內科、神經外科、復健科、疼痛科等專科聯合門診。 ◎時段為每週二下午，限由本院醫生約診。									

各科症狀參考表

骨科	骨折、骨節疼痛、脫臼、骨質增生、關節退化、腰酸背痛、關節炎、骨畸形、骨腫瘤、脊椎病變、小兒關節異常、脊椎骨折、脊椎側彎、駝背、僵直性脊椎炎畸形、坐骨神經痛、運動傷害。
家庭醫學科	18歲以上不分性別，凡症狀未明者，均可看診。特別適於初診篩檢、一般疾病及長期慢性病的追蹤診療，並作預防注射及健康檢查評估建議。一般疾病如感冒、頭痛、腰酸背痛、頭暈、疲倦、消化不良、腹瀉、關節炎風濕痛等。中老年慢性病如高血壓、心臟病、糖尿病、高血脂、痛風、骨質疏鬆、更年期症候群等。
整形外科	美容整形(雙眼皮、去眼袋、隆鼻、狐臭、隆下巴、隆乳、拉皮、抽脂、磨皮、修疤、除痣、除斑)、先天畸形(唇裂、顎裂及各種臉頰畸形、多指症、併指症及其他手部先天畸形)、手外科(一切手部外傷、骨折)、頭頸部腫瘤(良性及惡性腫瘤)、燙傷或疤痕、一般整形(全身皮膚各種良性、惡性腫瘤及潰爛)。
神經外科	頭、脊髓外傷、周邊神經損傷、多汗症、頸或腰椎骨刺合併神經痛、背部疼痛、四肢酸麻、腦瘤、脊椎瘤、腦中風外科治療、動脈瘤、動靜脈畸形及其他腦血管疾病、先天性畸形如水胎痕、帕金森氏症、三叉神經痛、坐骨神經痛、半面顏面神經癱瘓。
一般外科	一般外科：皮膚及皮下腫塊、疝氣、腹痛、腹膜炎、盲腸炎、腸阻塞、膽囊炎、膽結石、肝腫瘤、胰臟癌、甲狀腺疾病、頸部腫塊、腹腔鏡手術。直腸肛門科：痔瘡、血便、肛瘻、便秘、大腸疾病。乳房外科：乳房腫塊、乳癌、乳房疾病。
腫瘤聯合門診	頭頸部腫瘤、婦科腫瘤、腫瘤內科、乳房腫瘤、肝膽胰腫瘤、大腸直腸腫瘤、胃部腫瘤、肺及胸腔腫瘤、腦腫瘤、骨節腫瘤等特別門診。
血液病門診	一般常規血液或血球檢驗、紅血球異常、白血球過多、白血球不足、血小板過多或過少、血癌、淋巴瘤腫大、淋巴瘤、骨髓瘤及其他骨髓異常、紫斑、不明原因出血、血液凝固異常、貧血、多血症、血友病、全部血球不足症及不明原因皮下腫塊或其他疑似血液或血球異常。
血管外科及淋巴疾病	下肢動脈阻塞(包括間歇性跛行、靜止痛、足趾潰瘍或壞死等)、糖尿病足潰瘍、靜脈曲張、靜脈潰瘍、動靜脈瘻管等。
胸腔外科	氣胸(呼吸急促)、肺肋膜積水、肺部腫瘤、肺膿瘍、縱膈腔腫瘤、胸部外傷(撞傷、槍傷、刀傷)、食道疾病(食道癌、灼傷、狹窄等)。
心臟外科	冠狀動脈阻塞、心臟瓣膜狹窄或逆流、細菌性心內膜炎、心包膜積水、心包膜炎、先天性心臟病等。
小兒外科	疝氣修補、陰囊水腫切除、隱睾矯正、包皮手術、尿道下裂矯正、泌尿道畸形及尿液逆流矯正、腫瘤切除、胃腸道及肝膽手術、肛門疾病、漏斗胸及雞胸矯正、食道及肺臟手術。
泌尿科	小兒及成人腹股溝疝氣、腰痛及血尿、腎臟結石、輸尿管結石及膀胱結石、攝護腺肥大、小便無力、頻尿、急尿、夜間頻尿、攝護腺發炎、泌尿道發炎(小便疼痛、血尿)、尿失禁、精索靜脈曲張、陰囊腫痛、血精、夜間遺尿(尿床)、包皮過長、隱睾症、男性結紮、男性性功能障礙、男性不孕症、性病、泌尿道腫瘤。
眼科	一般眼疾、視網膜剝離、飛蚊症、眼瞼整形重建、雙眼皮手術、去眼袋、肉毒桿菌之注射、眼瞼下垂、黃斑部病變、白內障、青光眼、斜視、弱視、結膜角膜炎、角膜移植、視力保健、驗光、眼高腫痛、鼻淚管阻塞、糖尿病眼病變。
心臟內科	高血壓、血脂異常、心絞痛、心肌梗塞、胸痛、胸悶、氣喘(哮喘)、心臟衰竭、心悸、心律不整。
感染科	發燒、咳嗽、小便疼痛困難、全身酸痛、腹瀉、不明熱、上呼吸道感染、肺炎、肺結核、泌尿道感染、感染性腹瀉、腹部膿瘍、中樞神經系統感染、心內膜炎、軟組織發炎、蜂蟻組織炎、骨髓炎。
胸腔內科	咳嗽、咳血、氣喘、胸悶、慢性阻塞性肺疾病、肺結核、肺腫瘤、慢性肺病、肺炎、呼吸道異物取出、塵肺炎、肺症(包括肺氣腫及慢性支氣管炎)、肺膿瘍、支氣管炎及支氣管擴張等各種肺部疾病、膿胸、胸膜炎等各種肋膜疾病與縱膈病變。

	星期四			星期五			星期六	
	上午	下午	晚上	上午	下午	晚上	上午	
	葉斯維 60891	曾德朋 60026	曾德朋 60026	李婉若 08250 (落髮特別門診)	林明秀 09008	鄒嘉倫 12314	李婉若 08250	曾德朋 60026
	鄒嘉倫 12314			林明秀 09008 (自費門診)	李婉若 08250 (自費門診)			
				顏貝珊 60903 (自費門診)				
				溶脂塑身門診 林明秀 50077				
		鐘一傑 50073						
							減重整合門診 蘇彥豪 50095(9/1、15、29) 黃銘德 50082(9/8、22)	
	營養師免費諮詢			營養師免費諮詢			營養師免費諮詢	
	王繼榮 09010 (腸胃肝膽、更年期)			王繼榮 09010 (婦科) (過敏體質調理) (限 50 號)		王繼榮 09010 (脹氣、便秘、痛經) (限 70 號)	王繼榮 09010 (皮膚科)(內科)	
		王國成 09644 (痛風、失眠) (肝膽腸胃病疾)	王國成 09644 (骨質疏鬆) (攝護腺障礙) (皮膚疹)		王國成 09644 (更年期障礙) (痛經、過敏、氣喘) (骨關節炎)		王國成 09644 (骨關節炎) (痛風、耳鳴)	
			王國成 09644 (皮膚疹)	王國成 09644 (骨關節炎)			王國成 09644 (骨關節炎)	
	李直雋 60934	李清麗 50143						
	胡朝榮 08216 (二樓神經科看診)	李信謙 08518 (二樓精神科看診)		鄔定宇 08242 (二樓神經科看診)			詹維軒 09177 (二樓耳鼻喉科看診)	
	陳伯岳 12458 (二樓耳鼻喉科看診)	黃茂栓 08686 (二樓牙科看診)	林宜正 12023 (二樓精神科看診)	張志誠 09005 (二樓胸腔科看診)			陳永展 11469 (二樓精神科看診)	
	東、官怡君 ◎兒童青少年睡眠障礙：林宜正 ◎睡眠呼吸障礙：陳資濤、張志誠、劉文德							
	收費550元/30分鐘							
	陳嘉新 10206 (精神科看診)	饒紀倫 08519 (復健科看診)		鄔定宇 08242 (神經科看診)		林天仁 60038 (神經外科看診)	曾元昀 08513 (神經外科看診)	
			王國成 09644 (中醫科看診)					
	維肌痛症：陳嘉新、饒紀倫 ◎中醫輔助疼痛治療：中醫科							

■ 病歷影本申請流程

1. 受理程序:

- ①申請方式：可至 13 號「關防用印」櫃檯臨櫃申請，或傳真(02-2248-1121)申請。
- ②申請人以病患本人為主；非病患本人或法定代理人之申請人，應另檢附病人之委託書；病人為未婚之未成人者，應檢附其法定代理人之委託書。代理人需檢附病人身分證正本、健保卡及代理人身分證正本。
- ③申請書及委託書可於本院網站下載。

(<http://www.shh.org.tw>)

2. 申請時間：

上班時間內週一至週五：

8:00~12:00; 13:00~17:00;

週六：8:00~11:30。

(檢驗報告可當日索取，病歷影印需3個工作天)

■ 診斷證明書申請流程

1. 第一次開立診斷證明書：

- ①掛號後，至診間候診，醫師診察時，向醫師說明申請用途(如需英文診斷書請事先告知醫師)。
- ②至批價櫃台批價繳費，並告知所需份數。
- ③至一樓「關防用印」櫃檯蓋關防。

2. 已開立過診斷證明書：

- ①請直接到「關防用印」櫃檯，請告知診斷證明書的「流水編號」或「開立日期」。
- ②批價後直接用印，當日領取。(超過三個月回來重開者，需等7個工作天，待電話通知後，再批價領取)

本院提供「越南語版」與「印尼語版」之各科症狀參考表，歡迎向 1 樓志工服務台索取！

神經科	頭痛、頭暈、癲癇、中風、半身不遂、肌力減退喪失、肢體無力、手腳麻木、頸痛、背痛、腦炎、腦膜炎、肌肉病變、各種神經痛肌肉抽搐、痙攣、手腳顫抖、不自主運動、步調不穩、失語症、意識障礙、癱瘓、暈眩、腰酸背痛、眼球運動障礙、顏面神經障礙、職業性神經系統疾病。
腎臟內科	慢性腎衰竭之血液透析治療(洗腎)、腹膜透析治療、急性腎功能不全、糖尿病腎病變之防治、高血壓、痛風、泌尿道感染、水腫、蛋白尿、血尿、腰痛。
風濕免疫科	臉頰紅斑、晨間僵硬、關節腫脹、肌肉酸痛、慢性背痛、過敏性鼻炎、氣喘、紅斑性狼瘡、多肌炎、硬皮病、血管炎、類風濕性關節炎、退化性關節炎、痛風、僵直性脊椎炎、肌腱炎等。
精神科	失眠、焦慮症、緊張性頭痛、身心症、躁鬱症、恐慌症、強迫症、失智症、精神分裂、妄想症、幻聽、自殺、藥癮、酒癮、毒癮、智能不足、兒童及青少年問題、人格違常、適應障礙、性功能障礙、婚姻及家庭諮詢、心理評鑑、生理回饋治療、心理治療、協辦重大傷病卡、老年精神及心理病症、老人日間安養照護安排。
新陳代謝科	糖尿病、甲狀腺疾病、痛風、高血壓、高血脂症、骨質疏鬆症、體重異常變化、生長異常、多尿症、劇渴症、心悸、多毛症、全身無力、副甲狀腺疾病、腦下垂體疾病、腎上腺疾病。
消化內科 (肝膽腸胃科)	腹痛、腹脹、腹瀉、大便不規則、食慾不振、消化不良、胃炎、胃潰瘍、黑色便、鮮血便、吐血、貧血、吞嚥困難、白色便、B肝帶原、膚色變黃、肝機能異常、肝膽結石。
耳鼻喉科	鼻塞、流鼻血、鼻過敏、鼻炎、口腔癌、鼻咽癌、口咽癌、下咽癌、喉癌、甲狀腺腫瘤、頭頸部腫瘤、鼻息肉、耳鳴、耳痛、耳朵流膿、聽力障礙、暈眩、顏面神經麻痺、吞嚥困難、扁桃腺病變、聲音沙啞、語言障礙、兒童耳鼻喉疾病、感冒。
婦產科	婦癌腫瘤、高危險妊娠、婦癌手術治療、懷孕早期篩檢、超音波檢查、尿失禁、腹腔鏡檢查及手術、陰道鏡、子宮鏡檢查、不孕症。
兒科	一般兒科疾病及18歲以下之呼吸道疾病、感冒、喉頭不適、耳朵疼痛、發燒與感染、氣喘、過敏、胃腸道疾病、神經系統疾病、癲癇、抽搐、不自主運動等新生兒疾病、小兒心臟疾病、異位性皮膚炎、健康檢查、預防注射、育嬰指導、健康諮詢。
復健科	腦傷(頭部外傷)後遺症、運動傷害、骨科術後復健、心肺復健、燒傷後遺症、手外傷術後復健、腦性麻痺、感覺統合異常、吞嚥困難、發聲矯正、截肢後復健。
牙科	蛀牙、齒內炎症、缺牙、固定或活動假牙製作、牙齒傾倒、牙齒錯咬、牙周手術、牙周組織再生術、特殊合金修復物、唾液腺及頭頸部良性惡性腫瘤、顏面外傷骨折、顎顏面正顎手術、顎關節疾病、人工牙科種植及修復、牙齒排列不整、擁擠、暴突等之齒列矯正。
皮膚科	一般皮膚病、皮膚癬、紅疹、青春痘、禿髮、灰指甲、紅斑性狼瘡、黑斑、雀斑、皮膚腫瘤、多汗症、疣、性病、美容醫學(果酸換膚、雷射除斑、皺紋、痣等)、皮膚美容手術、紫外線治療、冷凍治療。
特殊需求者 口腔照護中心	特別為身心障礙者，提供衛教、塗氟、洗牙、補牙、根管治療、補綴、矯正、牙科手術等口腔與顎顏面疾病之預防、治療及復健。
中醫科	內科(一般門診、中西醫結合腫瘤治療、中風、高血壓、改善體質、痛風等)、婦科(一般門診、月經失調、經痛、婦女帶下、妊娠嘔吐等)、兒科(小兒過敏性鼻炎、氣喘、咳嗽、尋麻疹、異位性等)、傷科(急性慢性扭傷、急慢性挫傷、瘀傷、腰扭傷等)、針灸(中風後遺症、顏面神經麻痺、三叉神經痛、坐骨神經痛、落枕、關節炎等)、三伏貼(改善過敏體質、異位性皮膚炎、改善呼吸系統的失衡、氣喘、容易感冒、虛冷體質等)。

感謝信

感謝胸腔內科陳資濤醫師

非常感謝陳資濤醫師在爸爸危急住院期間，給予最專業的醫療照顧，讓家屬安心。陳醫師真的很用心，擔心病患的病情，半夜2、3點還到病房觀察爸爸的情況，看完門診10點多了也到病房查看病情。

看陳醫師這麼辛苦的照顧病人，我們曾想包紅包及送禮，但陳醫師都拒絕（碰都不碰），還請我們不要放在心上，因為照顧病患是他應該做的，讓我們真的很感動。

如今爸爸已康復順利出院，感謝署長對醫療院所的用心，讓病患在醫療上受到最好的專業照顧，謝謝您，還要謝謝雙和醫院及陳資濤醫師的幫忙。謝謝！（此感謝函轉自衛生署署長信箱）

賴先生 101.7.26

營養室「營養保健講座」

講座地點：二樓9診候診區

日期	時間	題目	主講人
9/19 (三)	10:00-10:30	銀髮族之飲食原則	唐儀珊 營養師

藥劑部「用藥安全講座」

講座地點：一樓門診藥局候藥區前

日期	時間	題目	主講人
9/5 (三)	14:30-15:00	落髮危機	劉思羽 藥師
9/11 (二)	9:30-10:00	避孕方法介紹	戴佑容 藥師
9/19 (三)	14:30-15:00	藥品分級與資訊查詢	張雲涵 藥師
9/25 (二)	9:30-10:00	老人失智症	許碩捷 藥師

小兒部衛教講座

日期	時間	主題	講師
9/5 (三)	10:30-11:00	家有腸病毒小孩該如何？ ~腸病毒之症狀及注意事項	張乃方 衛教師
9/7 (五)	15:00-15:30	家中寶貝何時該添加副食品？	張乃方 衛教師
9/12 (三)	10:30-11:00	幼兒用藥安全	林婕妤 藥劑師
9/14 (五)	15:00-15:30	兒童預防注射 ~疫苗及常見副作用	張乃方 衛教師
9/19 (三)	10:30-11:00	家有氣喘小孩該如何？ ~氣喘急性期的處理	張乃方 衛教師
9/21 (五)	15:00-15:30	寶貝發燒時該怎麼辦？ ~發燒之處理	張乃方 衛教師
9/26 (三)	10:30-11:00	嬰幼兒牙齒保健	吳芳淳 牙醫師
9/28 (五)	15:00-15:30	泌尿道感染寶寶之照顧 ~泌尿道感染之注意事項	張乃方 衛教師

地點：2樓小兒科門診候診區和健兒門診外側

復健醫學部減重服務

◎減重門診：

週二	14:00~17:00	許雅雯 醫師
	18:00~21:00	

◎活力纖體減重班：運動與飲食控制雙管齊下，讓您健康甩肉沒負擔！

須先掛號「減重門診」經醫師評估過後現場報名

洽詢時間：週一、三、五 09:00~18:00，週二、四 13:00~18:00

連絡電話：(02)2249-0088轉1607 黃小姐

◎EASY SO 曲線雕塑中心：

對象：想透過專業健康有效之方式，達到局部瘦身及體重管理者

諮詢時間：週一~五 9:00~21:00

諮詢電話：(02) 2249-0088轉1614或0966-347-938

減重及代謝性疾病門診

診別	週一	週二	週三	週五	週六
上午	黃銘德		蘇彥豪		黃銘德 蘇彥豪
下午		王偉			
晚上				黃銘德 (一般外科門診)	

「減重美容塑身中心」開設減重整合門診

週一至週五 09:00-17:30，提供

1.減重及代謝性疾病手術諮詢 2.專業身體組成分析

3.營養師免費諮詢 4.雷射溶脂體驗課程

洽詢專線：(02) 2249-0088轉8761；(02) 8245-7600

門診地點：3樓減重美容塑身中心

iLASIK全雷射視力矯正中心

(美國原廠認證之全雷射iLASIK視力矯正中心)

診別	週一	週二	週三	週四	週五
上午		賴史忠		賴史忠	
下午					賴史忠
晚上	賴史忠		屈光 特別門診		

中心地點：3樓減重美容塑身中心

門診地點：1F眼科門診 全雷射屈光檢查區

諮詢電話：(02) 2249-0088轉1917

24小時免費諮詢電話：0809-016008

治療項目：前導波導入飛秒無刀雷射近視矯正

雙和生活保健系列講座

講座日期：每週一、五

講座時間：10:00~10:30

講座地點：週一於一樓大廳

週五於二樓9診候診區（糖尿病衛教室候診處）

日期	題目	主講人
9/3 (一)	肺結核防治	許韻婷 護理師
9/7 (五)	社會評估與心理支持	呂嬌純 社工師
9/10 (一)	淺談骨質疏鬆	陳曉燕 護理師
9/14 (五)	三高生活保健	陳金吟 衛教師
9/17 (一)	痔瘡	連依婷 護理師
9/21 (五)	天天五蔬果	張偉胤 營養師
9/24 (一)	預防三高	王秀婷 護理師
9/28 (五)	糖尿病用藥須知	高瑋翎 藥師

二樓健檢中心 體檢項目

類別	成人健檢	一般民眾	外籍人士
對象	(1)40 歲以上 (每三年一次) (2)65 歲以上 (每年一次)	一般勞工體檢、供膳餐飲人員體檢、公司新進人員體檢、駕照審驗體檢、看護體檢、入住安養中心體檢...等	免費新住民體檢、乙表體檢、外籍勞工、外籍教師
受檢時段	週一至週五 下午 13:00-16:00	週一至週五 下午 13:00-16:00	週一至週五 下午 13:00-15:30
注意事項	請攜帶健保卡；請空腹(禁食、禁水)至少 6 小時以上	視檢查項目決定是否空腹	不須空腹
備註	不需預約，受檢當日請至一樓掛號，並於開放服務時間內，至現場抽取號碼牌等候叫號報到即可。 ※ 公司新進人員體檢，請攜帶公司受檢項目。		

洽詢電話：(02) 2248-1911

成人健檢

檢查項目：

- 血液檢查：飯前血糖AC、肝功能(SGOT、SGPT)、腎功能(肌酸酐CRTN、腎絲球過濾率eGFR)、膽固醇T-CHO、三酸甘油酯TG、高低密度脂蛋白(HDL、LDL)
- 尿液檢查(蛋白質)
- 身體檢查(身高、體重、身體質量指數BMI、視力、血壓、腰圍...等)
- 簡易憂鬱症篩檢

勞工體檢(勞工委員會規定項目)：

注意事項：

- 請空腹(禁食、禁水)至少6小時以上
- 報告天數：10個工作天(星期六、日不算工作天)

檢查項目：

- 身體檢查(身高、體重、身體質量指數BMI、視力、血壓、腰圍...等)
- 血液檢查：白血球計數W.B.C、紅血球計數R.B.C、血色素Hb、紅血球平均體積 MCV、飯前血糖檢查 AC、肌酸酐、丙酮轉氨基酶 SGPT、三酸甘油酯 TG、總膽固醇 T-CHOL
- 尿液檢查(尿糖、尿蛋白、潛血)
- 胸部正面X光 Chest PA
- 醫師理學

禮聘賢達

- 主治醫師：整形外科、婦產科、風濕免疫科、麻醉科、傳統醫學科、兒童急重症、牙科(身心障礙病人)、影像醫學部、職業醫學科。需具專科/次專科醫師證書、論文著作，具部定教職者佳。
- 內科住院醫師：具醫師證書者。
- 外科住院醫師：具醫師證書者。
- 小兒部住院醫師：具醫師證書者。
- 麻醉科住院醫師：具醫師證書者。
- 藥師：具藥師證書，大學以上畢。
- 高壓氧中心營養師：具營養師證書，具1~3年相關工作經驗者佳。工作內容需家訪。
- 麻醉科技術員：具麻醉技術員訓練證明，有相關工作經驗者佳。
- 傷口照護中心護理師：具護理師證書，具高壓氧證書尤佳。
- (婦產部、內外科)專科護理師/資深護理師：具護理師證書，三年以上臨床護理工作經驗，具專科護理師證書者佳。
- 護理人員(急性精神科病房、門診、急診、內外科ICU、手術室、產房及各科病房)：具護理師/士證書，具1~3年相關工作經驗者佳。
- 健康管理中心事務員：熟悉基本電腦操作，具備良好溝通能力。
- 醫療品質部事務員：醫管、公衛、醫護相關系所碩士畢，具醫院評鑑經驗尤佳。
- 醫療事務室掛批組(事務助理員)：高中職以上畢。

◎歡迎身心障礙者及原住民加入

◎請備履歷資料及相關證書影本寄：23561新北市中和區中正路291號(人力資源室收)

◎詳情請上網址：

雙和醫院官網 <http://www.shh.org.tw/peos.asp>

◎1111人力銀行

<http://www.1111.com.tw/job-bank/company-description.asp?nNo=51472562>

癌症免費篩檢 請攜帶健保卡

子宮頸抹片檢查

適用對象：1年內未做過同項篩檢之30歲以上婦女(有性經驗者)

數位式乳房攝影檢查(每2年1次)

適用對象：45~69歲女性或40~44歲二等親內曾罹患乳癌者

口腔黏膜檢查(每2年1次)

適用對象：30歲以上抽菸或嚼食檳榔之男女性

糞便潛血檢查(每2年1次)

適用對象：50~69歲男女性

諮詢電話：(02) 2249-0088轉1262、1263、2079(社區醫學部)

雙和醫院交通指引參考資料

●永和→雙和

搭乘公車或永和免費接駁車，於景安、南勢角、頂溪、永安市場捷運站，轉搭本院接駁車。(詳情請見背面資訊)

●板橋→雙和

公車	◎搭橘5至雙和醫院站。 ◎搭307、57、625、土城工業區-木柵(中央路、中華路)、1073至台貿一村，步行或搭本院接駁車。 ◎搭土城-外南、1073至景安捷運站，轉搭本院接駁車。
捷運	◎板橋線→臺北車站→中和線，至景安捷運站轉搭本院接駁車。
開車	◎文化路→民生路→中和，中正路→雙和醫院 ◎民生路→64號快速道路【新店方向】→圓通路匝道→中和·中正路→雙和醫院

●萬華→雙和

公車	◎搭201、214、241、262、307、628、706、275至台貿一村，步行或搭本院接駁車。 ◎搭202至景安捷運站轉搭本院接駁車。 ◎搭5、227、241、248、249、250、262、304(承德線、重慶線)、624、670、706、214至頂溪捷運站轉搭本院接駁車。
捷運	◎板橋線→臺北車站→中和線，至景安捷運站轉搭本院接駁車。
開車	◎萬大路→華中橋→中和，景平路→中正路→雙和醫院 ◎和平西路三段→華江橋→板橋·文化路一段→民生路→中和·中正路→雙和醫院

●土城→雙和 ※藍41即日起停靠雙和醫院站

公車	◎搭藍41至雙和醫院站。 ◎搭275、706、625、921、706、8、土城工業區-木柵、三峽-捷運景安站、908至台貿一村，步行或搭本院接駁車。 ◎搭262、625、土城-外南至景安捷運站轉搭本院接駁車。
捷運	◎土城線→臺北火車站→中和線，至景安捷運站轉搭本院接駁車。
開車	◎金城路→中和·連城路→中正路→雙和醫院 ◎由「土城交流道」→北二高→下中和交流道右轉→中和·中正路→雙和醫院

●新店→雙和

公車	◎搭橘9至雙和醫院站。 ◎搭8、1073、土城工業區-木柵(中央路、中華路)至台貿一村，步行或搭本院接駁車。 ◎搭橘1、線2右、線2左、線3、線6、線8、202至景安捷運站，轉搭本院接駁車。
捷運	◎新店線→古亭→中和線，至景安捷運站轉搭本院接駁車。
開車	◎復興路→秀朗橋→中和·景平路→中正路→雙和醫院 ◎由「新店交流道」或「新店安坑交流道」→北二高→下中和交流道右轉→中和·中正路→雙和醫院

◎ 64 線快速道路(東西向快速道路八里新店線)：從板橋、新莊方向過來的民眾，請於圓通路出口下，即可抵達醫院

