

# 雙和醫訊

關懷·承諾·創新

## 2013年6月門診時間表

- ◎雙和正向優質護理人員獲肯定
- ◎國際眼科論壇 提高專業交流
- ◎神經外科 打出特色醫療稱雄
- ◎顱內動脈瘤 腦內藏有未爆彈
- ◎動靜脈畸形 年輕中風禍原
- ◎5大撇步 讓您健康享粽過端午
- ◎菸害危及全身 邀您向菸說不
- ◎早期子宮頸癌的生育保存手術
- ◎檢測乳癌基因 不如及早篩檢
- ◎冷凍減脂出招 凍出健康身形
- ◎中醫三伏貼 7/12開始敷貼 (6/12起預約) (第7頁)
- ◎看診時段、掛號須知 (第10頁)
- ◎慢性處方箋預約領藥 (免掛號費, 第14頁)



端午節上午正常門診

本院開設整合式照護門診、  
H7N9特別門診(第2頁)

服務電話 (02)2249-0088

◎ 志工服務：轉分機2420  
◎ 急診服務：轉分機1203

◎ 健康諮詢：轉分機1111  
◎ 藥物諮詢：轉分機1157

◎ 院長信箱：shh@shh.org.tw  
◎ 意見反映：轉分機2403



## 向護理人員致意

# 雙和正向優質護理人員獲肯定

護理人員平日工作辛勞，今年護師節，本院除了由吳志雄院長致贈護師節禮物，表示慰勞之意，並從病人回饋的調查資料，針對本院「關懷、承諾、創新」的理念，選出三名正向優質護理人員，給予肯定。



關懷 (MICU-A 邱雅琴護理師)

個性樂觀開朗，樂於助人，在專業態度的表現，以及與病人、家屬的應對具有專業自信，多次列入病人家屬滿意度提報的護理人員名單。

即使懷有7個多月的身孕，1/26在返家路途中仍奮不顧身救人，充分發揮醫護人員特質，堪稱護理人員表率。

承諾 (9C 徐勤易護理師)

個性積極，熱愛臨床護理工作，並積極傳承護理照護。對待病人親切且視病猶親，態度多次獲得病人及家屬口頭或書面讚美，並將臨床工作經驗分享給護理同仁，提供高品質護理。



對於病人能深入評估，適時及正確的轉介，達到全人的照顧。



創新 (8A 賴淑惠護理長)

醫療照護中，靜脈注射管路容易滑脫，若以紙膠黏貼，可能造成病人過敏、起水泡、撕貼時破皮等狀況，有些病人甚至無法使用紙膠固定。

設計「輕鬆帶—改良式靜脈注射管路固定帶」可降低病人非預期性靜脈注射滑脫及皮膚損傷，且顧及病患注射部位的舒適度，並在101年度護理師公會舉辦的護理創新競賽中獲得佳作獎。



7B 陳淑貞護理長獲本院五年資深護理人員表揚。

門診陳碧雲護理長(左)與社區醫學部曾慧姬副護理長(右)則獲中華民國護理師護士公會全國聯合會，頒發服務滿25年的資深護理人員獎項。



## 佛音Love 心靈慰藉

宗教的力量往往是病人與家屬尋求的慰藉，佛光山永和學社與中和區公所特別於5月4日在雙和醫院舉辦「佛音Love」活動。現場除了音樂表演外，並準備祈願卡及浴佛活動，讓民眾獲得心靈上的平靜。



## 母親節活動 溫馨上場

溫馨五月，中和基督之家特別在雙和醫院舉辦「母親歡樂頌」活動，除由本院婦幼中心袁九重主任進行衛教講座外，並安排詩歌歡唱等多項表演，現場溫馨感人。



# 國際眼科論壇 提高專業交流

雙和五週年慶，力邀國內外眼科專家共襄盛舉



雙和醫院7月1日即將成立滿五週年，慶祝五週年院慶，本院眼科在5月4日特舉辦國際眼科論壇，藉由與會醫師的交流，提高對病人的醫療服務品質。

為期一天半的國際眼科論壇，在雙和醫院國際會議廳舉辦，吳志雄院長應邀致詞時，感謝眼科先進提

供各自的專業，提高眼疾的診治標準。

國際眼科論壇組織委員會召集人、雙和醫院許紋銘副院長表示，此次論壇的主題是「加強眼科國際交流、瞭解眼科學新發展」，期藉由彼此的交流，讓與會眼科醫師互相學習，勢必對眼疾的臨床診治有所助益。

論壇特別邀請北醫眼科客座教授陳清志自美國返台，進行專題演講。除了台灣醫師之外，並廣邀大陸、香港與澳門的眼科專家共同參與。

國際眼科論壇是由臺北醫學大學指導、北醫醫學院眼科學科主辦，由雙和醫院眼科承辦。

## 整合式照護門診

本院配合健保政策開辦「整合式照護門診」，提供多重慢性病人更適切的整合照護，凡符合健保局提供名冊的對象，由整合式照護門診的主治醫師依病情需要，加掛其他專科看診（限指定醫師）。同時段掛兩科以上的病人僅須負擔一筆掛號費與一筆部分負擔（需同時批價繳費）。

102年6月

1. 整合式照護門診時間表

時段 科別	一		二		三		四		五		六
	上午	晚上	晚上	上午	上午	上午	下午	晚上	上午	上午	
心臟內科	劉如濟	胡幃勳	劉順鑫	劉如濟	宋立勤	劉順鑫	劉順鑫	劉如濟	郝文瑞		
	郝文瑞			劉順鑫						劉順鑫	
											胡幃勳
新陳代謝科	蔡昆原	謝安慈	蔡昆原	謝安慈	吳忠擇	林俊佃	吳忠擇	林俊佃	謝安慈		
	吳忠擇	吳忠擇		吳忠擇						林俊佃	
	林俊佃										

2. 早期療育聯合評估中心聯合門診時間表

科別	時段	星期一	星期二	星期四
		下午		上午
小兒神經科		王傳育	王傳育	郭雲鼎
				王傳育
復健科		吳錦雯	吳錦雯	吳錦雯
兒童心智科		張勝傑		林宜正

早期療育聯合評估中心聯合門診預約專線：(02)2249-0088轉2959

## 本院開設 H7N9 特別門診

配合政府防疫政策，本院即日起加開 H7N9 特別門診。

對象：近期自中國疫區回台，且有發燒、咳嗽及呼吸道症狀者  
掛號：現場掛號

時段：

星期	一	三	四	五
下午(內5診)	王孝為	王孝為	劉永慶	劉永慶

## 預防H7N9流感

Yes! 1 2 3

從中國大陸有H7N9流感病例地區返國時，若出現發燒、咳嗽等症狀，請立即戴口罩就醫，並告知醫師旅遊史。

**1 要重衛生**  
勤洗手：  
經常使用肥皂清洗雙手。  
(使用乾洗手液可預防H7N9的病毒)

戴口罩：咳嗽時戴口罩，避免傳染給別人。

生病不外出：  
生病要看醫生，並儘量在家裡休息。

掩口鼻：打噴嚏時要用衛生紙或手帕遮住口鼻。



**2 要遠離禽鳥**

不要到疫情流行地區的養禽場、農場及鳥園參觀，也不要餵食禽鳥。不要購買或飼養來源不明的禽鳥。

**3 要吃熟食**

雞、鴨、鵝肉及蛋類要完全煮熟後才吃。



疾管局小叮嚀：

不逛禽鳥 愛熟食 勤洗手 健康假期 清潔專線

衛生署疾病管制局  
TAIWAN CDC

諮詢專線：1922  
http://www.cdc.gov.tw





# 神經外科 打出特色醫療稱雄

權威大老力挺，教學、研究、服務並重



上午7:30，二十多名醫師齊聚雙和醫院某會議室，投螢幕中放映著一張張的影像照片，住院醫師正報告案例的資料。「是先跌倒再出血，還是出血才跌倒？」提出疑問的是前台北榮總院長、臺北醫學大學李良雄總顧問。（編按：雙和醫院委由臺北醫學大學興建經營）

在小小的會議室中，與會者除了李良雄總顧問，還包括本院蔡行瀚副院長、張丞圭副院長與甫受本院力邀加入的前台北榮總功能性神經外科主任潘宏基教授等人，神經外科主治醫師、住院醫師等醫事人員全都參與討論，期望整合大家的專業，提供病人最適切的治療。

## 特色醫療

雙和醫院神經外科主任林乾閔表示，雙和醫院提供四大特色醫療，針對不同的領域各有其主導的醫師，以分工與整合的方式，務求提高神經外科的診療品質。

## 脊椎微創及顯微手術、脊髓外傷及脊椎退化性疾病：



■ 脊椎微創手術。

以最先進、安全的微創及顯微技術，治療頸椎、胸椎，及腰椎椎間盤突出、脊椎脫位或狹窄所造成疼痛無力等神經病變，並提供脊椎外傷、退化性脊椎

病變手術，及內視鏡治療。

**神經系統的腫瘤病變：**綜合手術治療、加馬刀、放射、免疫及標靶治療，提供病人腦部、脊髓或周邊神

經系統腫瘤，最完整的治療。

**神經加護照護：**針對頭部外傷及神經手術後的病人，在加護病房期間的神經功能及生理監測，以提供病人即時且正確的判斷及處置。

**神經系統的血管病變：**針對顱內動脈瘤、腦部及脊髓動靜脈畸形、頸動脈狹窄及中風病人提供手術治療、放射手術治療及介入性神經放射治療。

## 先進設備

除了打出特色醫療之外，神經外科也擁有最先進的醫療設備，目前北



■ 加馬刀治療。

部只有兩部加馬刀治療儀器，一部在台北榮總，另一部則是在雙和醫院。由於本院是新設立的醫院，引進的加馬刀是新的機型。

林乾閔主任強調，本院神經外科兼顧教學、研究與服務三大領域，建置以病人為中心的全人醫療，整合高科技醫療，提升研發及創新能力，使其在台灣，甚至國際間具有舉足輕重的地位。

## 診治範圍

**顱部、脊椎外傷：**頭部外傷、顱骨骨折、顱內出血、腦挫傷、脊髓外傷性骨折、脊髓或脊神經受傷。

**脊椎退化：**椎間盤突出、脊髓病變、脊椎退化性、壓迫性疼痛。

**腦血管疾病：**腦中風、腦動脈瘤、先天性動靜脈畸形。

**腫瘤：**腦瘤、脊椎腫瘤。

**感染性疾病：**腦膿瘍、腦結核、脊椎膿瘍。

**神經功能失調：**巴金森氏顫抖、三叉神經痛。

**周邊神經疾病：**腕隧道症候群、尺神經壓迫、手足多汗症。

**其他腦部疾病：**水腦症。



# 顱內動脈瘤 腦內藏有未爆彈

## 再出血比例高，手術治療避免憾事

文◎神經外科 羅偉倫醫師（葉宜憲醫師校稿）

顱內動脈瘤好似隱形的殺手，有如一顆不定時的炸彈埋在腦部，通常要等到破裂病發後，病人才知道自己有此疾病，僅有少數病人在電腦斷層或核磁共振等腦部影像學檢查時，發現未破裂的動脈瘤。

顱內動脈瘤破裂引發蜘蛛網膜下腔出血的年發生率，介於每10萬人口4~13例之間。根據衛生署1993年的報告，顱內動脈瘤破裂的平均年齡，男性為 $54.6 \pm 14.3$ 歲，女性則為 $56.5 \pm 13.8$ 歲，男女的比例為2:3。

顱內動脈瘤常見以自發性蜘蛛網膜下腔出血做為表現。臨床上，病人會有突發、爆炸性的頭痛，合併頸部僵硬的現象，病人的意識則從完全清醒，到深度昏迷都有可能。

若經電腦斷層檢查發現有蜘蛛網膜下腔出血等典型的表現，接續會再針對腦血管安排詳細檢查，包括電腦斷層血管攝影檢查、傳統血管攝影檢查或核磁共

振檢查等。

急性出血的病人如果有顱內壓增高或水腦症造成意識不清的情況時，可考慮執行腦室外引流管引流腦脊髓液，以緩解過高的顱內壓，再依病人的臨床表現安排後續的檢查或治療。

預防顱內動脈瘤再出血的治療有兩個選擇，包括動脈瘤夾箝手術以及動脈瘤栓塞手術。治療方式的選擇取決於病人的情況及家屬的意願、動脈瘤位置、大小、形狀、醫療團隊的設備及能力等。

顱內動脈瘤的可怕在於病人會有再出血的危險性，若未接受動脈瘤夾箝或栓塞治療，兩週內再出血的機率約20%，一個月再出血的機率則達40%。若再次出血，約有半數的病人沒有機會再醒過來。對於病況相對較佳的病人，醫師通常會建議採取較積極的處理方式。

### 手術方式比一比

術式	動脈瘤夾箝手術	動脈瘤栓塞手術
執行	開顱找出動脈瘤，再以血管夾夾箝。	導管由鼠蹊部股動脈進入腦部血管，在動脈瘤處放置線圈以阻塞血流。
優點	1、直接看到病灶。 2、可清除部分顱內血塊。	1、不須開顱。 2、執行時間較短。
缺點	需要接受開顱。	某些特殊位置及不同形狀的動脈瘤無法執行。

### 動靜脈畸形 年輕中風禍原

除了動脈瘤外，顱內動靜脈畸形則是常見的先天性腦血管疾病，因破裂而造成的顱內出血，是年輕人腦中風的常見原因之一。

顱內動靜脈畸形的發病年齡介於10至40歲間，最常以顱內出血做為表現，也可能出現癲癇症或是頭痛。若以出血為表現者，一年內再出血的機率約為15~20%；若不以出血表現者，每年出血的機率則約2~4%。

顱內動靜脈畸形的治療方式可使用開顱切除、栓塞及立體定位放射線手術，可採單一療法，或合併兩、三種治療方式，務求在讓病人保留最多神經功能的前提下，以最安全的方式處理。



專長：腦中風外科治療、腦血管疾病、頭部及脊髓

外傷、腦部腫瘤

神經外科醫師 門診：週一、四、五上午  
葉宜憲



專長：出血性腦中風、頭部外傷、神經急重症

加護照護、退化性脊椎病變

神經外科醫師 門診：週六上午／週三晚上  
羅偉倫



醫師簡介

# 5撇步 讓您健康享粽過端午

## 掌握要訣嚐鮮粽，調整配料DIY

文◎營養室 陳雅珍營養師

端午佳節大家不免俗要應景吃粽子，但歡慶大啖粽子的同時，也別過於放「粽」而忽略了健康。

### 吃粽小撇步

一般傳統的鹹粽，由糯米、豬肉、花生、香菇、蛋黃等食材組成，平均一顆熱量約400~500大卡左右，相當於4~5片吐司的熱量，若一次吃一個以上，不僅熱量攝取過多，營養也不均衡。

以下介紹5個小撇步，讓您享用美食的同時也能照顧健康。

- 1、淺嚐節制：**一天以一個小粽子為限，代替米飯（主食），避免熱量攝取過多。
- 2、搭配高纖食物：**燙青菜加飯後水果。高纖食物不僅可以增加飽足感，也可預防便秘發生。
- 3、減少醬料使用：**甜辣醬、辣椒醬、番茄醬，因含鈉量高，應減少使用，尤其是需要限制鈉攝取的高血壓、腎臟病及心血管疾病者。
- 4、細嚼慢嚥：**糯米比白米難消化，老人與小孩食用時要細嚼慢嚥以免噎著。有腸胃道不適者，應選擇水煮、清淡、少油的粽子。
- 5、糖尿病人注意血糖：**雖然糯米的升糖指數較高，對血糖的控制比較不利，但若注意份量控制，搭

配高纖蔬菜一同攝取，可延緩血糖升高，一樣可以享受吃粽的樂趣。若吃鹼粽，沾糖可選用代糖，避免血糖飆高。

### DIY 掌要訣

想DIY「包粽」的朋友只要掌握4大要訣，即可簡單在家DIY健康粽，不僅增加過節氣氛，取其諧音包「中」討個吉祥外，也為健康把關。

- 1、**以五穀飯代替糯米，或在糯米中添加紅豆、薏仁或燕麥等，不僅增加粽子的口感與香氣，更增加纖維質的攝取。
- 2、**以瘦肉、豆干、杏鮑菇取代肥肉、蛋黃，可減少膽固醇及飽和脂肪的攝取量。
- 3、**以蒸煮取代油炒。
- 4、**少放點肉多加點蔬菜（例如：香菇、竹筍等）。

只要掌握「均衡、高纖、低鹽、少油」的原則，即可讓您在端午佳節享用粽子的同時，也能照顧到健康，讓大家過個愉快的端午佳節。

### 營養師的叮嚀

市面上各式粽子推陳出新，若要購買市售粽子，建議選購健康的五穀粽或紫米粽；若粽葉顏色太白，甚至有刺鼻味時，可能經過漂白，選擇時要特別小心。避免一次購買太多粽子，以免失去新鮮度，甚至過期。

## 早期療育親職講座

講題：追、趕、跑、跳、碰  
~學齡前兒童粗大動作發展  
時間：6/8（六）10:00~11:00  
講師：陳威廷物理治療師

講題：聽・說  
~0-6歲兒童的語言能力發展及早療資源介紹  
時間：6/22（六）10:00~11:00  
講師：劉嘉蕙語言治療師、呂嬌純社工師

對象：有相關課程需求的家長與民眾。  
地點：行政大樓1樓階梯教室（急診室斜對面）  
報名：1. 電話：(02) 2249-0088轉2959張小姐  
2. E-mail：10076@s.tmu.edu.tw  
報名後請來電確認  
講座全程免費，無托育服務  
請參加者自備環保杯或水壺

## 酒癮、藥癮與自殺防治 24小時諮商專線

雙和醫院\_心希望關懷中心：(02) 6621-7159  
全國通用電話：生命線1995、張老師1980  
安心專線0800-788-995

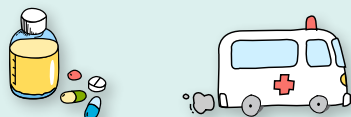

◎安寧療護意願註記 ◎器官捐贈同意書簽署  
時間：週一~週五 8:00~21:00  
週六 8:00~12:00  
地點：一樓志工服務台  
社會工作室邀請症  
陳小姐 (02) 2249-0088轉2408

## 「肺活力」肺癌病友支持團體

時間：6/29（六）9:00~11:30  
地點：行政大樓3樓會議室  
對象：肺癌病友及家屬（需事先報名）  
內容：認識肺癌及治療副作用、肺癌治療後的運動、癌症資源單一窗口介紹等  
聯絡電話：(02) 2249-0088轉2409張菡容社工師



# 菸害危及全身 邀您向菸說不

## 十大死因皆與吸菸相關，遠離菸品保健康

文◎神經內科 陳龍醫師

根據衛生署國民健康局日前發佈的資料顯示，在台灣，菸害每年造成至少2萬人死亡，每25分鐘就有1人死於菸害。吸菸是國人的頭號殺手，10大死因有6個直接與吸菸相關，4個與吸菸間接有關。每名吸菸者平均比非吸菸者少活13年。

臨床發現，菸草中含有超過4,000種化學物質，至少有60種已知的致癌物。除了與癌症相關外，吸菸也會影響心血管與循環系統。

吸入菸霧後由於尼古丁影響神經系統，會導致心跳加速、血管收縮、血壓上升的即時反應，增加血管栓塞的機會。菸霧中的一氧化碳因會減低血液攜氧的能力，心臟需要更大的能量才能供應足夠的氧氣。

吸菸也會致使血液中的膽固醇及纖維蛋白素原增加，容易造成血液凝塊，阻塞血管，引起心肌梗塞、腦中風。定期吸入二手菸、二手菸者罹患癌症、心臟

病、腦中風的危險性也比遠離菸害者高。

戒菸則可降低罹患及死於癌症、心臟病、腦中風的風險。台灣菸價過低，使得青少年購菸容易，吸菸率偏高，國內男性吸菸率約33.5%，是美國、加拿大等國的1.5至2倍。

戒菸不難，但需要朋友的協助，雙和醫院戒菸門診與戒菸個管師皆可提供專業的資訊及適合的戒菸方法，協助深陷菸害的朋友成功戒菸，迎向新生活。



神經內科醫師  
陳龍

**專長：**腦中風急性治療、腦血管

超音波及自律神經功能檢查、

血管性失智症、頭痛、暈眩、昏厥、

一般神經科疾病

**門診：**週二、三上午／週五下午／週三晚上

醫師簡介

## 早期子宮頸癌的生育保存手術

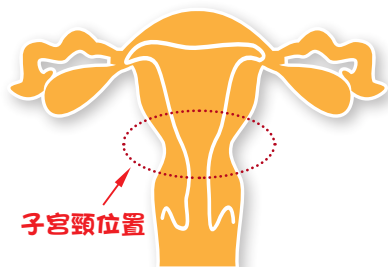

子宮頸位置

文◎婦產科 陳碧華醫師

當花樣年華的她  
聽到子宮頸癌切片報  
告時，遲遲回不過  
神，經過詳細的骨盆

腔檢查及腹部電腦斷層掃描後，確診為子宮頸癌初期，建議以腹部手術切除子宮頸病變，並保留子宮本體。

生育保存手術包含基本的子宮頸癌根除手術，需先從腹部將兩側骨盆腔淋巴摘除，並將子宮兩旁附屬組織分離，且保留神經傳導功能。一般需切除子宮頸到陰道上三分之一的範圍，並將子宮下段重新縫合到陰道斷端的部位。

一般而言，術後病人有20%～30%的比例因為

無子宮頸，不容易自然受孕，日後需接受人工受精或試管嬰兒治療。

## 保留子宮手術

**適應症**

- 1.子宮頸癌早期病變
- 2.病理切片未有骨盆腔淋巴轉移

**注意事項**

- 1.需儘早進行卵巢功能評估
- 2.術後需定期接受抹片追蹤
- 3.懷孕時需剖腹生產



婦產科醫師  
陳碧華

**專長：**生育保存（冷凍精子、  
冷凍卵子、冷凍胚胎）、  
人工受精、試管嬰兒、不孕症  
腹腔鏡、子宮鏡手術

**門診：**二樓婦產科門診：週五上午／週一下  
午／週二、四晚上

六樓生殖醫學中心門診：週一、二、  
三、四、六上午

醫師簡介

# 檢測乳癌基因 不如及早篩檢

預防性切除乳房惹爭議，早期發現為上策

文◎乳房外科、乳癌團隊召集人 蘇智銘醫師



■雙和醫院推展乳癌篩檢不遺餘力。

美國影星安潔莉娜裘莉發現「BRCA基因突變」，接受雙側乳房

切除，此一大動作引起各界議論紛紛，也使得預防性乳房切除的議題浮上檯面。

癌症治療已進入個人化的時代，科學界一直想找出何種情況會比較容易得到癌症，再設法解決或預防這些情況發生，達到治療癌症的目的，針對癌症病人做了很多研究，基因檢測就是其中一項。

以乳癌來說，科學家們發現乳癌病人有一些基因缺陷或突變，BRCA1及BRCA2只是其中兩項。科學家金恩（King）及安東尼奧（Antoniou）分別於2003年指出，帶有BRCA基因突變的婦女，有45%~80%的機率可能罹患乳癌。

## 基因檢測不建議

門診中有很多病人詢問，自己是否需要進行乳癌基因檢測，了解是否屬於高風險族群？但我的建議是否定的，主要原因有3點：

**1、傷財。**國內只有極少數醫學中心的實驗室有能力進行此檢測，且並非常規性在做，其餘檢驗機構仍需把檢體送到國外檢測，約需數十萬元的費用。

**2、種族因素。**乳癌絕對是一種和種族有關的疾病，台灣、日本、韓國等亞洲國家乳癌好發的年齡層和歐美國家不同。

國內許多單位都曾進行乳癌基因方面的研究，發現與西方人乳癌有強烈關聯的基因，在台灣乳癌女性上的關連性並不強，沒有證據顯示國外的乳癌基因適用於台灣女性。

**3、乳癌不是絕症。**第一期、第二期的乳癌治癒率高達90%以上，零期（原位癌）的治癒率更高達百分之百。早期乳癌可進行乳房保留手術加上前哨淋巴清除術，並不需要切除整個乳房，若搭配內視鏡，傷口更小。

## 及早受檢是王道

我的建議是，與其做基因檢測，不如及早接受乳癌檢查。國內乳癌患者的平均年齡較西方年輕10歲以上，大約為40多歲，雙和醫院目前最年輕的患者是23歲。

衛生署補助45歲以上的女性，每兩年進行一次乳房攝影，30歲以上女性則應定期至門診接受超音波檢查追蹤。

醫師簡介



乳房外科醫師  
蘇智銘

**專長：**乳房腫瘤手術、消化道手術、腹腔鏡手術、甲狀腺手術、疝氣修補手術

**門診：**週一、六上午／週三下午

## 中醫三伏貼 ~ 夏季抗過敏

7月12日開始敷貼

由於氣喘、過敏性鼻炎等病在肺（呼吸系統）屬金，夏至後的炎熱季節，選擇屬金的「庚日」或「辛日」，每隔10日，連續3次於特定穴位用一些辛溫、溫陽、逐痰、祛寒的中藥進行穴位敷貼，經由經絡氣血直達病處，達到扶正祛邪的效果，故稱三伏貼。

研究報告指出，連續3年接受三伏貼，對氣喘及過敏性鼻炎的療效頗佳。

### ■注意事項：

- 自102年6月12日（星期三）起開放初伏預約掛號，中、末伏門診採醫師約診，未開放人工、語音及網路掛號。
- 「7/12、7/13、7/22、7/23、8/11、8/12」為三伏貼特別門診，請中醫一般看診及針灸的患者，改掛其他門診時間。
- 三伏貼穴位敷貼治療費用健保不給付

• 諮詢專線：(02) 2249-0088 分機1707 中醫科  
• 人工掛號：(02) 2248-0607 語音掛號：(02) 2248-0098 (請勿重覆掛號)

### ■適用對象：

- 氣喘、過敏性鼻炎、反覆上呼吸道感染等過敏體質的兒童。
- 成人哮喘、老年慢性支氣管炎、肺氣腫等疾病患者。

### ■三伏貼日期：

- 初伏：**夏至後第3個庚日  
7/12（五）、7/13（六）
- 中伏：**夏至後第4個庚日  
7/22（一）、7/23（二）
- 末伏：**立秋後第1個庚日  
8/11（日）、8/12（一）



# 冷凍減脂出招 凍出健康身形

## 減脂方式五花八門，非侵入式療法當道

文◎皮膚科 李婉若主任

全身脂肪令人惱！脂肪容易囤積在腰側、腹部、大腿兩側和手臂，這些部位的頑固脂肪即使節食與運動，還是無法被終結，且隨著年齡增長，代謝變慢，再加上無形的壓力，都會讓身材再也回不去了。

一般人印象中總覺得塑身就得忍受皮肉痛，且往往忽略熱對肌膚產生的傷害。冷凍減脂則以4°C的溫度「凍」掉頑固脂肪。

冷凍減脂是利用脂肪不耐冷的特性，透過4~6°C的低溫治療器，將雕塑部位的脂肪降溫，脂肪組織遭冷凍後會自然凋亡，再透過身體代謝，漸進地排出體外，過程中不需要外力介入，只需一個小時即可完成療程，術後可立即恢復正常作息。

冷凍減脂適用於局部皮下脂肪肥胖（用手捏起治療部位的脂肪，抓起來的厚度大於1吋）。適用範圍

包括腹部、側腰、背部脂肪、大腿兩側以及手臂兩側。

減脂方式可分為侵入式和非侵入式兩大類，最常見的是傳統抽脂手術，術後會有傷口，且須穿著一段時間的塑身衣。近年國際趨勢已經轉以非侵入式療程，以取代傳統侵入式的手術。非侵入式的治療包括雷射、聚焦超音波以破壞脂肪細胞，以及利用低溫讓脂肪細胞凋亡的冷凍減脂。



皮膚科主任  
李婉若

**專長：**青春痘、乾癬、疤痕、毛囊

炎、蜂窩性組織炎、帶狀皰疹、異位性皮膚炎、雄性禿、老人斑等一般皮膚疾病；雀斑、黑斑、胎記、血管瘤、除毛、血管擴張、磁波光回春、電波拉皮、肉毒桿菌及玻尿酸注射等雷射美容治療

**門診：**週一、三、五、六上午／週二、五下午／週二晚上

醫師簡介

## 病人權利與合作義務

病人與醫療團隊充份合作是疾病治療成功的重要因素之一，醫病雙方瞭解病人的權利與合作義務，有助於良好的醫病溝通，增進雙方之合作與互信。期待所有病人能與醫院攜手打造健康和諧的醫療環境。

### 病人的權利

- 一、有權接受治療，不因國籍、性別、年齡、性向或社經地位而受到歧視。
- 二、有權在安全及隱私的醫療環境接受診療照護。
- 三、有權參與診療照護過程之諮商與討論，並決定治療方式，包括選擇其他治療或拒絕治療。
- 四、有權詢問並得知關於病情之診斷、檢查檢驗結果、治療方針及預後情形。
- 五、有權決定是否在病危時施行心肺復甦術。
- 六、有表達減輕疼痛的權利。
- 七、有權要求醫護人員提供疾病照護、用藥、飲食或生活等之衛教資訊。
- 八、病情資料與紀錄均由本院妥善保管並保密。
- 九、有權申請自己的病歷複製本、診斷證明書與醫療費用明細表。
- 十、若對本院有任何抱怨或建議時，有權向醫院提出申訴並得回應。
- 十一、為維護您的醫療自主權，本院對住院病患提供「預立選擇安寧緩和醫療意願書」、「不施行心肺復甦術 (Do Not Resuscitate) 同意書」、「醫療委任代理人委任書」及「預立選擇安寧緩和醫療意願撤回聲明書」，使醫師對不可治癒之末期病人，得在尊重其意願之情形下，不施予積極性之治療或急救，僅提供減輕或免除其痛苦之緩解性、支持性醫療照護措施。
- 十二、為使有限的生命可化為無限的大愛，本院配合國家衛生政策對所有住院病患提供「器官捐贈同意書」，作為決定器官捐贈之依循，並可讓家屬充分瞭解病人之意願。
- 十三、本院為教學醫院，為促進醫學教育，培養優秀之醫療人員，請求病人配合相關之教學活動。但病人有權利拒絕相關活動，其拒絕不會影響到本院之服務及所提供之醫療品質。

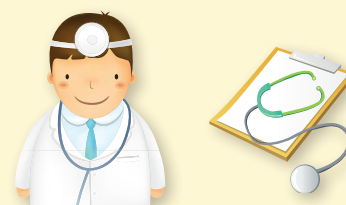

### 病人的合作義務

- 一、為確保安全，請病人和其家屬主動、正確告知醫護人員自身的健康狀況、過去病史、藥物過敏史、旅遊史、目前是否罹患傳染性疾病等資訊。
  - 二、請病人和其家屬積極參與決定治療方針，並協調共同的意見、在決定簽署同意書、契約書或接受治療與否之前，請充份了解其內容以及各種治療方法可能造成之結果。對於各項醫療處置若有疑問請向負責照護之醫護人員提出。
  - 三、請病人和其家屬配合醫師之醫囑進行治療、辦理加護病房轉出、出院或轉院，珍惜醫療資源，妥善利用醫院之各項設施。
  - 四、請配合醫院之就醫規定或作業流程，勿要求醫師人員提供不實的資料或診斷證明，遵守醫院門禁、感染管制措施，不得在院內吸菸及嚼食檳榔等，避免影響整體病人照護或他人權益。
  - 五、請支付屬於自行負擔的醫療費用，若有困難，請洽本院社工部門或負責照護之醫護人員。
- 對於本院之病人權利與合作義務有任何疑問或建議，歡迎向本院人員反應，本院將竭誠為您處理。

服務專線：(02) 2249-0088轉2403 E-mail: shh@shh.org.tw



# 2013年6月門診時間表

備註

◎健康檢查特約門診：限約診者，如有問題

◎婦產科超音波特約門診：高層次超音波、

◎健兒門診：現場讀取健保卡報到，時間：

診區	科別	診間	星期一			星期二			星期三			
			上午	下午	晚上	上午	下午	晚上	上午	下午	晚上	
一樓	外科門診區	骨科	1	林哲立 11010 (限70號)	林哲立 11010	林哲立 11010 (限80號)	邱彥碩 08441 (限50號)	邱彥碩 08441 (限70號)		陳加憲 10688	黃裕閔 08591 (限60號)	黃裕閔 08591 (限70號)
			2	李建和 61142 (限30號) (運動傷害特別門診)	吳連禎 12567		曾永輝 10686 (限70號)	曾永輝 10686 (限80號) (脊椎特別門診)	吳連禎 12567	陳致宇 10207	陳致宇 10207	
			3	李協興 08237 (限70號) 吳連禎 12567 (6診看診)	黃裕閔 08591		江長蓉 10687	陳加憲 10688 陳致宇 10207 (13診看診)	陳加憲 10688 (限60號)	李協興 08237 (限70號)	李協興 08237	
		家庭醫學科	5	杜瀛岳 61137	周琮霖 11340	蔡承諺 10083	劉家鴻 08469	周碩渠 09140	陳怡夙 08347	周琮霖 11340	劉顯達 10202	劉家鴻 08469
			6				林英欽 08048 (限約診)	蔡承諺 10083				林英欽 08048
		戒菸特別門診		杜瀛岳 61137	周琮霖 11340		劉家鴻 08469	周碩渠 09140	陳怡夙 08347	周琮霖 11340	林英欽 08048 劉顯達 10202	劉家鴻 08469
		青少年健康促進門診					林英欽 08048 (限約診)					
		安寧緩和門診 (10樓安寧緩和病房)					周琮霖 11340 (限約診)					
		健康檢查諮詢特別門診 (12樓健康管理中心)					林英欽 08048 (限約診)	周琮霖 11340 (限10號)				
		健康檢查門診體檢 (2樓健康檢查中心)	健檢中心	周碩渠 09140	陳怡夙 08347		陳怡夙 08347	劉顯達 10202			杜瀛岳 61137 (6/12 端午節停診)	劉家鴻 08469 蔡承諺 10083 (6/12 端午節停診)
		神經外科	9	楊順泰 08512	曾元昀 08513	林乾閱 08056 (限65號)	蔡行瀚 08004				林乾閱 08056 (限75號)	
			10	蘇鈺凱 10463			林家璋 08050	林家璋代診 (原邱文達門診)	蘇鈺凱 10463	雷大雅 60563	蘇鈺凱 10463	羅偉倫 12317
			11	葉宜憲 08354								
		脊椎、背痛門診 (神經外科)				林乾閱 08056 (限65號)			蘇鈺凱 10463	雷大雅 60563		
腦腫瘤、腦中風、腦血管病變 特別門診		楊順泰 08512			林家璋 08050							
整形外科 (美容外科)	13	劉明孝 60104 (限50號)			蔡豐州 60029		林正宜 13032					
問題傷口門診暨高壓氧治療門診		嚴從毓 50144	傷口換藥 (限約診)		馬錦明 61149	傷口換藥 (限約診)		李清麗 50143	傷口換藥 (限約診)			
一樓	一般外科	15	蘇彥豪 11066	李清麗 10304	陳信安 11063	丘基泰 10305	李清麗 10304	張東晟 09432	黃銘德 08142	蘇智銘 08261	丘基泰 10305	
			郭立人 60415 (17診看診)			吳志雄 09800 (限65號) (16診看診)		張東晟 09432 (15診看診)	魏柏立 60040 (16診看診)		丘基泰 10305 (15診看診)	
			蘇智銘 08261 (16診看診)				李清麗 10304 (15診看診)			蘇智銘 08261 (16診看診)		
			蘇彥豪 11066 (15診看診)	李清麗 10304 (15診看診)		丘基泰 10305 (15診看診)	李清麗 10304 (15診看診)				丘基泰 10305 (15診看診)	
			蘇彥豪 11066 (15診看診)		陳信安 11063 (15診看診)				黃銘德 08142 (15診看診)			
					陳信安 11063 (15診看診)							
			蘇彥豪 11066 (15診看診)		陳信安 11063 (15診看診)							
				黃銘德 50082				王偉 50125 (15:00 開始看診)		蘇彥豪 50095		
				李協興 08237			劉祥仁 60926	王孝為 11324		蔡岳儒 11065 (6/12-26) (2樓婦3診看診)	宋立勤 10204	
		17										
		19	護理師	護理師		護理師	護理師		護理師	護理師		
		20	張武修 12653	林慶豐 60283 (6/30 教學診)(限10位)	范豪益 60052 (6診看診)				張武修 12653			
		21										
		21		張統優 09262			郭光泰 10205				王良順 10037	
		21	林俊華 09598							胡珀元 08869		
		22	張又升 12090				張又升 12090			張棋楨 60111		
		22		高偉棠 12319						高偉棠 12319 (6診看診)		
		泌尿科	23	陳冠州 08141	劉家宏 09599	劉家宏 09599	吳佳璋 08253	江怡德 11229	吳佳璋 08253	陳冠州 08141	江怡德 11229	高偉棠 12319
			29	林漢相 11636 (30診看診)	趙祖怡 10575	謝耀宇 10573 (30診看診)	謝耀宇 10573 張根湖 12073 (30診看診)	林漢相 11636	蘇勇誠 09315	蘇勇誠 09315	蘇勇誠 09315	張根湖 12073
腫瘤聯合門診	29	彭汪嘉康 08211	趙祖怡 10575	趙祖怡 10575 (一般內科門診)	謝耀宇 10573 張根湖 12073 (30診看診)	林漢相 11636	蘇勇誠 09315	蘇勇誠 09315	蘇勇誠 09315	張根湖 12073		
	28	蔡若婷 10576	嚴從毓 12232		李明憲 09112	李明憲 09112		李明憲 09112	李明憲 09112			
放射腫瘤科門診 (限約診)	地下二樓門診	李明憲 09112			嚴從毓 12232			蔡若婷 10576	蔡若婷 10576			



問題請電洽健檢中心：2249-0088轉分機2251-3 ◎限約診：須與醫師事先約診

波、頸部透明帶、4D超音波，超音波預約專線：2249-0088 轉2984。

間：週一~週四下午13：30-16：30，週六上午08：30-11：30。卡介苗限週五下午13：30-16：30。

	星期四			星期五			星期六
	上午	下午	晚上	上午	下午	晚上	上午
	黃裕閔 08591 (限70號)	黃裕閔 08591		施俊雄 61141 (限50號) (關節重建特別門診)	陳致宇 10207	陳致宇 10207 (限60號)	林哲立 11010
	曾永輝 10686 (限60號)	吳連禎 12567		邱彥碩 08441 (限60號)	邱彥碩 08441 (限70號)		
	江長蓉 10687	江長蓉 10687 (脊椎特別門診)	李協興 08237 (限70號)	林哲立 11010	李協興 08237 (膝關節特別門診)		陳加憲 10688 (6/1、15、29) 吳連禎 12567 (6/8、22)
	林珮琪 60411	陳怡夙 08347	周碩渠 09140	杜瀛岳 61137	劉家鴻 08469	周琮霖 11340	陳筱筠 10003
	周碩渠 09140	林英欽 08048	林英欽 08048 (限約診)				劉顯達 10202
	周碩渠 09140	陳怡夙 08347 林英欽 08048	周碩渠 09140	杜瀛岳 61137	劉家鴻 08469	周琮霖 11340	陳筱筠 10003 劉顯達 10202
			林英欽 08048 (限約診)				
	杜瀛岳 61137 (限約診)						
					謝瀛華 60057 (限約診)		
	林英欽 08048	杜瀛岳 61137		劉顯達 10202	周碩渠 09140		劉家鴻 08469
	陳正冠 60037	林家璋 08050	曾元昀 08513	林乾閱 08056 (限65號)	林乾閱 08056 (限65號)		曾元昀 08513
	葉宜憲 08354	潘宏基 13063	魏立 60203	葉宜憲 08354	林天仁 60038	楊順泰 08512	羅偉倫 12317
	張成富 61312				楊順泰 08512		
	陳正冠 60037		魏立 60203		林天仁 60038		曾元昀 08513
	葉宜憲 08354			葉宜憲 08354	楊順泰 08512	楊順泰 08512	
				張孟柔 61311 (B1 高壓氧中心 看診)			黃志宏 08259
	馬錦明 61149	傷口換藥 (限約診)			傷口換藥 (限約診)		馬錦明 61149
	張東晟 09432	陳信安 11063	李清麗 10304	丘基泰 10305	張東晟 09432	黃銘德 08142	陳信安 11063
	張東晟 09432 (15 診看診)			丘基泰 10305	張東晟 09432 (15 診看診)		
	吳志雄 09800 (限65號) (16 診看診)	陳信安 11063 (15 診看診)					蘇智銘 08261 (16 診看診)
			李清麗 10304 (15 診看診)	丘基泰 10305 (15 診看診)		黃銘德 08142 (15 診看診)	
		陳信安 11063 (15 診看診)		蘇彥豪 11066 (16 診看診)			陳信安 11063 (15 診看診)
		陳信安 11063 (15 診看診)					陳信安 11063 (15 診看診)
		陳信安 11063 (15 診看診)		蘇彥豪 11066 (16 診看診)			陳信安 11063 (15 診看診)
							蘇彥豪 50095 (6/1、15、29)
							黃銘德 50082 (6/8、22)
	張統優 09262	趙祖怡 10575		吳君山 11458	吳美儀 09643		
				林裕峯 08681 (2 樓內 10 診看診)			
	護理師	護理師		護理師	護理師		護理師
		周碩渠 50124					
	許文憲 60030 (下股淋巴水腫) (淋巴血管外科)						
		郭光泰 10205 (29 診看診)		王良順 10037			
		林俊華 09598 (靜脈曲張)				胡珀元 08869	
	張又升 12090	邱啟勝 60273	張又升 12090	蔡凱倫 61315 (20 診看診)	邱啟勝 60273		
				江怡德 11229			
	吳佳璋 08253	劉家宏 09599	陳冠州 08141	陳冠州 08141	吳佳璋 08253	江怡德 11229	劉家宏 09599
	趙祖怡 10575 (限50號)	張根湖 12073 (30 診看診)	林漢相 11636	蘇勇誠 09315	謝耀宇 10573		張根湖 12073
	趙祖怡 10575 (限50號)	張根湖 12073 (30 診看診)	林漢相 11636	蘇勇誠 09315	謝耀宇 10573		張根湖 12073
	蔡若婷 10576	嚴從毓 12232		嚴從毓 12232			
				李明憲 09112	嚴從毓 12232		

日	一	二	三	四	五	六
						1
2	3	4	5	6	7	8
9	10	11	12	13	14	15
16	17	18	19	20	21	22
23	24	25	26	27	28	29
30						

日	一	二	三	四	五	六
	1	2	3	4	5	6
7	8	9	10	11	12	13
14	15	16	17	18	19	20
21	22	23	24	25	26	27
28	29	30	31			

### 看診時間

上午門診 09:00~12:00  
下午門診 14:00~17:00  
夜間門診 18:00~21:00

### 看診報到截止時間

上午門診 11:30  
下午門診 16:30  
夜間門診 20:30

## 掛號須知

### 現場掛號

上午門診 08:00~11:30  
下午門診 13:00~16:30  
夜間門診 17:00~20:30

### 預約掛號

- 自動掛號機 (24小時) 一樓大廳志工服務台旁
  - 網路預約掛號 (24小時) [www.shh.org.tw](http://www.shh.org.tw)
  - 語音預約掛號 (24小時) 專線：2248-0098
  - 人工預約掛號 (專線：2248-0607)
- 星期一至星期五 (上、下午) 上午：08:00~12:00  
星期六 (上午) 下午：13:00~17:00

### 當診可掛號時段

- 同現場掛號時段
- 自動掛號機、網路及電話語音掛號：
  - 上午門診：08:00~11:00
  - 下午門診：13:00~16:00
  - 夜間門診：17:00~20:00
- 人工掛號 (專線2248-0607)：
  - 上午門診：08:00~11:00
  - 下午門診：13:00~16:00

### 門診注意事項：

1. 初診預約病患請先到服務檯填寫「基本資料」再到掛號櫃檯報到。
2. 看診後請先至批價櫃檯批價，再到藥局領藥。
3. 若無法於當日就診者，請於前一日電話告知預約號改期或取消。

### 退費需知：

1. 請於就醫當日起7日內 (不含例假日)
2. 於本院門診時間
3. 請攜帶健保卡、本院收據、身分證明文件 (兒童請帶戶口名簿)
4. 至門診批價櫃檯辦理退費 (前項缺一或逾期均不受理)。
5. 逢月底，請於隔月2號前來辦理退費。

診區	科別	診間	星期一			星期二			星期三		
			上午	下午	晚上	上午	下午	晚上	上午	下午	晚上
內科門診區	眼科	1	林怡嬋 09313	許紋銘 08054 (限45號)	林孟穎 10208 (限50號)	沈筠惇 08680	沈筠惇 08680	許祺鑫 11069 (限45號)	許紋銘 08054 (限45號)	許祺鑫 11069	許紋銘 08054 (6/19限45號) 林怡嬋 09313 (6/5-26限50號)
		2	許祺鑫 11069	林孟穎 10208		林孟穎 10208	吳建良 60045		林怡嬋 09313	林祐詩 60556	
		3	吳嘉敏 11068			蔡曉萱 60918			吳嘉敏 11068		
	視網膜門診		吳嘉敏 11068			沈筠惇 08680			吳嘉敏 11068		
	青光眼門診		許祺鑫 11069	林孟穎 10208	林孟穎 10208 (限50號)	林孟穎 10208 蔡曉萱 60918		許祺鑫 11069 (限45號)		許祺鑫 11069	
	眼整形門診		林怡嬋 09313 吳嘉敏 11068	許紋銘 08054 (限45號) 林孟穎 10208	林孟穎 10208 (限50號)	沈筠惇 08680 林孟穎 10208	沈筠惇 08680		許紋銘 08054 (限45號) 林怡嬋 09313		許紋銘 08054 (6/19限45號) 林怡嬋 09313 (6/5-26限50號)
	小兒眼科及斜弱視		林怡嬋 09313						林怡嬋 09313		林怡嬋 09313 (6/5-26限50號)
	眼角膜及屈光手術					沈筠惇 08680	吳建良 60045				
	葡萄膜炎		許祺鑫 11069					許祺鑫 11069 (限45號)		許祺鑫 11069	
	內科門診區	心臟內科	1	劉如濟 08051		胡樟勳 11059	胡樟勳 11059	賴志泓 12315	劉順鑫 08787	劉如濟 08051	
2			郝文瑞 08780	胡樟勳 11059	高白風 12318	宋立勤 10204			劉順鑫 08787	郝文瑞 08780	高白風 12318
3			林肇鋒 12000			林肇鋒 12000				林肇鋒 12000	林肇鋒 12000
感染科		5	劉永慶 08682	王孝為 11324							王孝為 11324
		6	陳致中 08788				陳致中 08788 (限80號)			陳龍 12566	陳柏志 09182
神經科		7	鄔定宇 08242 (限80號)	陳柏志 09182	胡朝榮 08216	陳龍 12566	陳致中 08788 (睡眠障礙)	鍾禎智 10670 (睡眠障礙)		紀乃方 08357	鍾禎智 10670
		8	紀乃方 08357 (腦中風)	游家銘 60109	紀乃方 08357	紀乃方 08357	黃祐賢 09565 劉祥仁 60926 (9診看診)			鄔定宇 08242 (限80號+睡眠障礙)	黃立楷 10082
影像醫學部 腦血管導管治療門診		1樓 外20				陳啟仁 08889					
腎臟內科 (慢性腎病特別門診)		9	吳美儀 09643		林裕峯 08681	蔡慧芳 08239		范揚智 60153			
腎臟內科 (腹膜透析診)(限約診)		10	許永和 08060		蔡慧芳 08239	許永和 08060	鄭彩梅 11044	林添松 60341	許永和 08060	蔡慧芳 08239	吳美儀 09643 (一般內科門診)
新陳代謝科		11	蔡昆原 60883		謝安慈 08058 (限60號)					謝安慈 08058	
		12	吳忠擇 08786		吳忠擇 08786			蔡昆原 60883 (限100號)	吳忠擇 08786		
		13	林俊佃 11661			張安妮 11348			張安妮 11348		
甲狀腺超音波特別門診(限約診)										吳忠擇 08786	
糖尿病衛教門診(需新陳代謝科轉介)			衛教師	衛教師		衛教師	衛教師		衛教師	衛教師	
營養諮詢門診(限約診)			營養師		營養師			營養師			
胸腔內科	15	李俊年 08057	陳資濤 09330	張志誠 09005 (睡眠呼吸障礙)	劉文德 11447 (6/18、25)	陳豪成 12026	李俊年 08057	張志誠 09005 (肺癌)	馮博皓 6/19、26	陳資濤 09330	
	16	陳豪成 12026			馮博皓 6/18、25			劉文德 11447 (睡眠呼吸障礙)			
胃腸肝膽科 (消化內科)	17	林志峰 09440	簡錫淵 09003 (限60號)	陳明堯 08350 (限80號)	陳明堯 08350	巫嘉興 10482	吳立偉 09439 (限80號) (限掛肝臟特別門診)	鄭勇山 08210		林志峰 09440	
	18	巫嘉興 10482	吳立偉 09439 (限80號) (限掛肝臟特別門診)		簡錫淵 09003 (限70號)	林志峰 09440	劉柏均 11602		李宜霖 61143		
肝膽特別門診	19	廖威宣 11446	賴雨欣 09698	簡錫淵 09003 (限70號)	陳盛煊 12639 (限80號)			廖威宣 11446			
			吳立偉 09439 (限80號X18診看診)		陳明堯 08350 (17診看診)		吳立偉 09439 (限80號) (17診看診)				
精神科(身心科)	20	林宜正 12023	張勝傑 60887 (兒童心智) (限20號)		辜筱倫 12568	辜筱倫 12568		鐘國軒 60118			
	21	李信謙 08518	陳永展 11469 (成人精神障礙)	李耀東 11662 (睡眠障礙)	陳永展 11469	李耀東 11662 (老年精神障礙)	李信謙 08518	李耀東 11662 (兒童心智)	林宜正 12023	辜筱倫 12568	
耳鼻喉門診 頭頸區	耳鼻喉科	1	袁聖博 60916	陳伯岳 12458	詹維軒 09177	王興萬 10483	詹維軒 09177	陳伯岳 12458 (睡眠呼吸障礙手術)	王興萬 10483	陳聰明 09326 (限30號)	袁聖博 60916 (睡眠呼吸障礙手術)
		2	趙品植 09312 (睡眠呼吸障礙手術)		趙品植 09312	陳聰明 09326 (限20號)	趙品植 09312	韋志暉 60462 (鼻整形)	陳聰明 09326		
	口腔癌特約門診	2				陳聰明 09326 (限20號)					
	頭頸部腫瘤門診	2			詹維軒 09177	陳聰明 09326 (限20號)			陳聰明 09326	陳聰明 09326 (限30號)	
沙啞及聽障門診	1				王興萬 10483			王興萬 10483			
婦癌整合門診	1										
婦門診區	婦產科	2	楊振銘 09327	陳碧華 12025 (限50號)	袁九重 11018 (此診不看產科)	楊振銘 09327	蔡岳儒 11065	陳碧華 12025 (限50號)	薛瑞元 08003	楊振銘 09327 (婦女泌尿暨更年期特別門診)	
		3	張君堯 09567 (高危胎兒特別門診)	吳宏明 12576	蔡岳儒 11065	吳宏明 12576 (一般及產科門診)	馬佩君 60180	張君堯 09567 (青少年婦女特別門診)	蔡岳儒 11065 (6/12-26為教學門診,限10人)	楊振銘 09327	吳宏明 12576
	超音波特約門診(限約診)			蔡岳儒 11065	何佩玲 60402	蔡岳儒 11065			楊振銘 09327		
生殖醫學中心	1	陳碧華 50196 (掛片及不孕症門診)	蘇勇誠 50142 (生育保存諮詢)		陳碧華 50196 (不孕症門診)			陳碧華 50196 (掛片及不孕症門診)			



	星期四			星期五			星期六
	上午	下午	晚上	上午	下午	晚上	上午
54 13 (限 1 號)	沈筠惇 08680	吳嘉敏 11068	吳嘉敏 11068	許紋銘 08054 (限 45 號)	賴史忠 60574	沈筠惇 08680 (6/7-21) 林怡嫻 09313 林孟穎 10208 (6/14)	許紋銘 08054(6/8)(限 45 號) 沈筠惇 08680(6/1-15)
	許祺鑫 11069			沈筠惇 08680 (6/14)(限 40 號) 林孟穎 10208(6/7-21)	林怡嫻 09313		林怡嫻 09313(6/8-22) 林孟穎 10208(6/1-15-29)
	王宗仁 60555			吳嘉敏 11068			許祺鑫 11069(6/8-22) 吳嘉敏 11068(6/1-15-29)
	沈筠惇 08680	吳嘉敏 11068	吳嘉敏 11068	沈筠惇 08680 (6/14)(限 40 號) 吳嘉敏 11068		沈筠惇 08680 (6/7-21)	
	許祺鑫 11069			林孟穎 10208 (6/7-21)		林孟穎 10208 (6/14)	
54 13 (限 1 號)	沈筠惇 08680	吳嘉敏 11068	吳嘉敏 11068	許紋銘 08054 (限 45 號) 沈筠惇 08680 (6/14)(限 40 號) 林孟穎 10208(6/7-21)	林怡嫻 09313	林怡嫻 09313 (6/28) 林孟穎 10208 (6/14)	
	沈筠惇 08680			沈筠惇 08680 (6/14)(限 40 號)	賴史忠 60574	沈筠惇 08680 (6/7-21)	沈筠惇 08680(6/1-15)
	許祺鑫 11069						
04 (限 1 號)	賴志泓 12315	劉如濟 08051		劉順鑫 08787	劉順鑫 08787	劉如濟 08051	郝文瑞 08780
	宋立勤 10204		郝文瑞 08780			賴志泓 12315	劉順鑫 08787
							胡幃勳 11059 高白風 12318
		劉永慶 08682		王孝為 11324	劉永慶 08682		
	黃祐賢 09565		陳柏志 09182	陳致中 08788 (限 80 號)	陳龍 12566 (6/14-21-28)		
	賴曉琳 60600	鄒定宇 08242 (限 80 號 X 頭痛門診)		鄒定宇 08242 (6/7-14-21) (限 80 號 X 睡眠障礙)	胡朝榮 08216 (6/7-14-28) (失智症)		黃祐賢 09565
	胡朝榮 08216 (睡眠障礙)		胡朝榮 08216	鍾禎智 10670 (平衡障礙)	陳柏志 09182 (6/7-21-28) (動作障礙)	黃祐賢 09565	鍾禎智 10670 (6/8-15-22-29)
	林裕峯 08681		洪麗玉 10079				吳美儀 09643
	蔡慧芳 08239		范揚智 60153	林裕峯 08681 (教學診 X 限 10 位)		許永和 08060	洪麗玉 10079
	許永和 08680 (6/6)			吳美儀 09643 (6/7)			
	張俊仁 60021		謝安慈 08058 (限 80 號)	林俊佃 11661		林俊佃 11661	謝安慈 08058
	吳志擇 08786	林俊佃 11661		陳愛華 11458 (6/28)	吳志擇 08786		林俊佃 11661
	林俊佃 11661	謝安慈 08058					
	衛教師	衛教師		衛教師	衛教師		
	營養師	營養師		營養師			營養師
	陳資濤 09330	陳豪成 12026	洪文岳 60915	張志誠 09005	李俊年 08057	馮博皓 (6/21-28)	李俊年 08057
	馮博皓 (6/20-27)						陳豪成 12026
	劉泮甫 61139	鄭勇山 08210	楊崇聖 13117	鄭勇山 08210	廖威宣 11446	巫嘉興 10482	陳明堯 08350
	陳盛燴 12639 (限 80 號)			劉柏均 11602 吳立偉 09439	林聖才 09592 (肝病帶原門診)		林志峰 09440 劉柏均 11602
				劉柏均 11602 (18 診看診)			陳明堯 08350 (17 診看診)
	辜筱倫 12568	陳佳惠 08358		陳佳惠 08358	邱一航 60114 (成人門診)		李耀東 11662 (老人失智與失眠)
	李耀東 11662 (記憶障礙)	李信謙 08518 (睡眠障礙)	林宜正 12023	李信謙 08518	林宜正 12023 (兒童心智)	陳永展 11469	陳永展 11469 (睡眠障礙)
	詹維軒 09177	趙品植 09312	趙品植 09312	陳聰明 09326	李正順 60885	王興萬 10483	詹維軒 09177 (睡眠障礙/腦磁手術)
	陳伯岳 12458 (睡眠障礙/腦磁手術)	陳伯岳 12458		陳伯岳 12458			陳聰明 09326
	詹維軒 09177			詹維軒 09177 (限約診)	詹維軒 09177 (限約診)		詹維軒 09177
						王興萬 10483	
				袁九重 11018 (此診不看產科)			
	蔡岳儒 11065 (一般及特殊門診)	袁九重 11018 (此診不看產科)	陳碧華 12025 (限 50 號)	袁九重 11018 (此診不看產科)	楊振銘 09327	楊振銘 09327	
	吳宏明 12576	馬佩君 60180	鄭敏慧 60890	陳碧華 12025 (限 50 號)	張君堯 09567	吳宏明 12576	張君堯 09567
		何佩玲 60402		楊振銘 09327			
	陳碧華 50196 (不孕症門診)				江怡德 50141 (男性不孕)		陳碧華 50196 (共掛及不孕症門診)

## 電話語音掛號 系統操作步驟 (02) 2248-0098 全天候 24 小時開放



- 請輸入您需要的語言：**
  - 國語請按 ①；台語請按 ②
- 請輸入您需要的功能：**
  - 預約掛號請按 ①
  - 取消預約掛號請按 ②
  - 查詢掛號請按 ③
  - 查詢醫師看診時間請按 ④
  - 快速預約掛號請按 ⑤
- 請選擇使用身分證或病歷號碼：**
  - 身分證請按 ①；病歷號碼請按 ②
- 請輸入您的身分證號碼或病歷號碼：**
- 請輸入不含英文的 9 位身分證號碼**
- 請選擇身分證英文字母**
- 請輸入確認鍵：**
  - 正確請按 ①；錯誤請按 "0"。
- 請輸入您要預約日期，請按足四碼：**
  - 例如：8月8日則輸入0808
- 請輸入午別：**
  - 上午請按 ①；下午請按 ②；晚上請按 ③。
- 輸入醫師代號或姓名**
  - 輸入醫師代號請按 ①；選擇醫師姓名請按 ②
  - 請輸入 5 碼醫師代號或
  - 內科請按 ① 外科請按 ② 婦科請按 ③
  - 兒科請按 ④ 牙科請按 ⑤ 其他專科 ⑥
- 請輸入確認鍵：**
  - 正確請按 ①；錯誤請按 "0"。
- 語音回報處理結果：**
  - 你掛 ○ 月 ○ 日 星期 ○，○ 午，第 ○ ○ 號，
  - ○ ○ 醫師，請於當天 ○ ○ 點 ○ ○ 分，到候
  - 診室候診。

## 其他相關流程



- 取消預約掛號：**

先選擇使用身分證號碼或病歷號碼，輸入證件號碼，系統會播報號碼讓使用者確認，再依語音指示依次輸入取消的日期、午別、醫師代號，輸入完畢後系統會播報相關資料讓使用者確認，確認後系統將進行取消作業，若取消成功將會播報「您已取消」。
- 查詢預約掛號：**

先選擇使用身分證號碼或病歷號碼，輸入證件號碼，系統會播報號碼讓使用者確認，確認後系統會進行查詢，依查詢結果播報掛號狀況。
- 查詢醫師看診時間：**

可選擇查詢某位醫師二週內的看診時間，或可預約日期內某一天的醫師排班。查詢醫師看診時間，必須輸入醫師代碼，查詢某日醫師排班必須輸入日期，系統會依輸入資料播報查詢結果。
- 快速預約掛號：**

先選擇使用身分證號碼或病歷號碼，然後一次輸入預約掛號所需的資料，包括身分證號碼（或病歷號碼）、預約日期、午別、醫師代號共 21 位（18 位）號碼。系統會依輸入資料進行預約掛號，若掛號成功，將會播報使用者的預約掛號的日期、星期、午別、看診號碼、醫師姓名及到診時間。

診區	科別	診間	星期一			星期二			星期三			
			上午	下午	晚上	上午	下午	晚上	上午	下午	晚上	
兒科門診區	小兒科		◎一般兒科：郭雲鼎、林文川、林聖傑、王傳育、方旭彬、簡文彥、黃亮迪、蔡亞秦、黃琮聖、白家銘、柯和順、吳君山									
		1	方旭彬 11282	黃振盛 60033 (小兒外科)	林佩儀 11283	黃琮聖 09321						
		2	林聖傑 09261	王傳育 10348	白家銘 09322	楊晨 60085 (生長發育特別門診)	柯和順 09323	方旭彬 11282	吳君山 11458	簡文彥 60129	柯和順 09323	
		3	郭雲鼎 08052	林文川 09009	簡文彥 60129	王傳育 10348	林文川 09009	林聖傑 09261	郭雲鼎 08052	林佩儀 11283	王傳育 10348	
			郭雲鼎 08052	王傳育 10348		王傳育 10348			郭雲鼎 08052		王傳育 10348	
				林文川 09009			林文川 09009					
			方旭彬 11282			黃琮聖 09321		方旭彬 11282				
			林聖傑 09261					林聖傑 09261				
					白家銘 09322				吳君山 11458			
						楊晨 60085						
					簡文彥 60129		柯和順 09323			簡文彥 60129	柯和順 09323	
					林佩儀 11283					林佩儀 11283		
			早產兒特別門診									
	健兒門診		黃琮聖 09321 (以現場報到順序為主)			白家銘 09322 (以現場報到順序為主)			林文川 09009 (以現場報到順序為主)			
復門診區	復健科	1	劉燦宏 08055	吳錦雲 09442	饒紀倫 08519	吳錦雲 09442	陳弘洲 10462	許雅雯 08520 (兼減重特別門診)	饒紀倫 08519	許雅雯 08520	吳錦雲 09442	
		2	陳弘洲 10462	黃士瑋 13001		陳弘洲 10462	許雅雯 08520 (減重特別門診兼復健門診)	饒紀倫 08519 (限約診)	吳錦雲 09442	饒紀倫 08519 (限約診)		
二樓	牙科門診區	一般門診	輪值醫師◎牙科以現場報到為主。◎牙科看診時間較長，敬請見諒。									
		家庭牙醫學科	楊晉昱 12316						許家禎 08687			
		人工植牙特別門診 (自費門診)	黃茂栓 08686 (口腔顎面外科看診)	黃茂栓 08686 陳聖怡 61146		黃茂栓 08686	黃金聲 09520 (口腔顎面外科看診)			張維仁 08806 (牙周病科看診)	羅金文 09517 (口腔顎面外科看診)	
		舒眠鎮靜口腔治療特別門診 (自費門診)										
		口腔顎面雷射美學特別門診 (自費門診)								江錫仁 60100 (6/5、19)		
		口腔顎面外科	黃茂栓 08686	羅金文 09517		黃金聲 09520 (教學診)(限約診)	黃金聲 09520	黃金聲 09520	許修鈞 13043 (限10人)	羅金文 09517		
		口腔內科							郭倍榮 60554			
		口腔癌特診		羅金文 09517 (口腔顎面外科看診)			黃金聲 09520 (口腔顎面外科看診)	羅金文 09517 (教學診)(限約診)		羅金文 09517 (口腔顎面外科看診)		
		膺復假牙		曹源利 11186 (教學診)(限約診)		曹源利 11186	黃筱婷 60925	黃筱婷 60925 (教學診)(限約診)	林哲棠 60138	林錫奎 09325 (教學診)(限約診)	林錫奎 09325	
		老人牙科門診				林錫奎 09325						
		牙周病專科	高珮琪 08521 陳聖怡 61146 (教學診)(限約診)	高珮琪 08521		張維仁 08806	吳政道 10025	林宜欣 61127	張維仁 08806	呂炫堃 60436		
		齒顎矯正(自費門診)			莊才逸 60198 (兒童牙科看診)	黃慧瑜 08866 (兒童牙科看診)			盧建勳 60562 (教學診)(限約診)	盧建勳 60562 黃慧瑜 08866 (兒童牙科看診)	黃慧瑜 08866 (青少年齒顎矯正)	
		牙髓病科專科門診	朱靄玲 10460 (6/3 (僅2人))						林玥玟 10349 (6/19、26) (限25人)			
		兒童牙科		李卓伶 60234	莊才逸 60198	黃慧瑜 08866	黃慧瑜 08866 (教學診)(限約診)		楊雅婷 08685	黃慧瑜 08866	黃慧瑜 08866 (齒顎矯正看診)	
		健兒牙科(塗氟、保健)			輪值醫師			輪值醫師		輪值醫師		
五樓	特殊需求者口腔照護中心 (採用約診方式) 請電洽：(02)2249-0088 轉1451或1452		黃大森 50001	江錫仁 50026		黃大森 50001	柯恩生 61135	許丕緒 60168	黃大森 50001			
			李玉閣 60161	石公燦 60163		許丕緒 60168	黃大森 50001	吳國雄 60170	吳國雄 60170			
			李怡璿 10417	李怡璿 10417		李怡璿 10417	李怡璿 10417	翁肇嘉 61128 (6/5、19)	郭倍榮 50096 羅金文 50058			
				許恆瑞 (6/3)		林維讓 60880	林維讓 60880		李怡璿 10417	黃金聲 50048 李怡璿 10417		
13 二樓	醫學美容中心	醫學美容診	治療項目：回春、淺斑(雀斑、老人斑)、痣、深層斑(太田母斑、顴骨斑)、微血管擴張									



星期四			星期五			星期六	
上午	下午	晚上	上午	下午	晚上	上午	
、吳君山、林佩儀 ◎兒童重症醫學：郭雲鼎、簡文彥							
黃亮迪 60760 (新生兒科)			白家銘 09322		黃振盛 60033 (小兒外科)	柯和順 09323	
林佩儀 11283	吳君山 11458	黃琮聖 09321	方旭彬 11282	林聖傑 09261	吳君山 11458	吳君山 11458	
林聖傑 09261	方旭彬 11282	林文川 09009	王傳育 10348	黃琮聖 09321	郭雲鼎 08052	林聖傑 09261	
		林文川 09009	王傳育 10348		郭雲鼎 08052		
	方旭彬 11282	黃琮聖 09321	方旭彬 11282	黃琮聖 09321			
林聖傑 09261				林聖傑 09261		林聖傑 09261	
	吳君山 11458		白家銘 09322		吳君山 11458	吳君山 11458	
						柯和順 09323	
林佩儀 11283							
	吳君山 11458		白家銘 09322	白家銘 09322 (6/7) 吳君山 11458 (6/21)(限約診) (兒1診看診)			
	柯和順 09323 (以現場預約順序為主)			郭雲鼎 08052 (以現場預約順序為主)		林佩儀 11283 (以現場預約順序為主)	
劉燦宏 08055	饒紀倫 08519	陳弘洲 10462	許雅雯 08520	王正樑 60176	劉燦宏 08055	黃士璋 13001	
黃士璋 13001	林雪驥 60209	林硯農 60147 (限約診)	黃士璋 13001	劉燦宏 08055 (兼減重特別門診)	饒紀倫 08519 (限約診)		

牙科部諮詢及轉診專線：(02)2249-0088 轉 2556

許恩璋 60568							
吳政道 10025 (牙周病科看診)	黃茂栓 08686	黃茂栓 08686	許修鈞 13043 (限10人) (口腔顎面外科看診)	張維仁 08806	高珮琪 08521	黃茂栓 08686	
黃茂栓 08686 (限約診) (口腔顎面外科看診)							
黃茂栓 08686 (教學診)(限約診)	黃金聲 09520	許修鈞 13043 (限10人)	許修鈞 13043 (限10人)	黃茂栓 08686	黃金聲 09520	黃奇卿 61092	
羅金文 09517 (口腔顎面外科看診)						郭倍榮 60554	
曹源利 11186	姜又慈 09433		姜又慈 09433 (6/14~28) 林錫奎 09325 (6/7~21) 黃筱婷 60925 (6/7~14)	曹源利 11186	姜又慈 09433 (6/7~21) 林錫奎 09325 (6/14~28)	姜又慈 09433 (6/8~22)(教學診) 林錫奎 09325 (6/1~15~29)	
吳政道 10025		吳政道 10025 (教學診)(限約診)	張維仁 08806 (教學診)(限約診) 林宜欣 61127 (教學診)(限約診)	高珮琪 08521	羅發長 60594 (限10人)		
楊晉昱 12316 (兒童牙科看診)					楊晉昱 12316	黃慧瑜 08866 (6/1)(限25人)(青少年齒頰矯正) 齒頰矯正看診) 莊才逸 60198(6/22)(限25人) (兒童牙科看診)	
	李芳漪 10314 (教學診)(限約診)			林玥姣 10349 (教學診)(限約診)			
楊晉昱 12316	楊晉昱 12316	李卓伶 60234	楊雅婷 08685	謝承祐 60235	楊晉昱 12316 (齒頰矯正看診)	黃慧瑜 08866(6/1)(限25人) 齒頰矯正看診) 莊才逸 60198(6/22)(限25人)	
	輪值醫師			輪值醫師			
柯恩生 61135	柯恩生 61135		黃大森 50001	黃大森 50001 (一般門診限掛5人)		林鴻津 60172	
黃淑賢 60577 黃茂栓 50045	黃大森 50001		黃明裕 60435	林志閣 60565		蔡鵬飛 60173	
黃大森 50001 王榮昌 60451	黃淑賢 60577 楊雅婷 50060		李怡璿 10417	李信宏 60171		葉必信 60174	
白仕陽 50126 (6/13) 吳芳淳 12455	白仕陽 50126 (6/13) 吳芳淳 12455			黃慧瑜 50042 李怡璿 10417		許家禎 50064 李怡璿 10417	

管擴張、縮小毛孔、青春痘及痘疤、除毛、玻尿酸、肉毒桿菌注射、塑身及各項美容護

## 慢性處方箋預約領藥(免掛號費)

網路預約：<http://www.shh.org.tw>

電話預約：2249-9961

現場預約：慢性處方箋領藥窗 □  
批價窗 □、藥物諮詢窗 □

領藥時間：

藥來速：週一至週五 09:00~12:00

13:30~17:00

週六 09:00~12:00

(開車或騎機車行駛藥來速車道，免下車即可完成批價、領藥，歡迎多加利用。)

藥局：週一至週五 08:00~12:30

13:30~22:00

週六 08:00~14:00

\*請於領藥前先行預約，再攜帶健保卡、處方箋，至藥局或藥來速車道批價、領藥。

\*當日22時前請完成領藥，逾時需重新預約。

## 愛心捐款方式

戶名：行政院衛生署雙和醫院—  
委託臺北醫學大學興建經營

1、社工基金專戶：

劃撥帳號：50104768(中華郵政)

聯絡人：社工室 陳孟昀小姐

(分機：2403)

2、捐款專戶：

台新商業銀行-中和分行

帳號：20201010123456

聯絡人：秘書室 賴谷芳小姐

(分機：8816)

## 102年4月份捐款芳名錄

### 捐贈收入-社工基金

潘芸青	30,000
無名氏	30,000
高陳牡丹	18,000

其他金額：

陳春秀、紀忠政、紀淳獻、李源枝、盧游阿緞  
吳宏蘭、高明吉、林玉英、高維鍵、高毓穗  
高全壽、林陳對、陳招治、張峻毅、黃鈺娟  
簡新東、林岑虹、林慶勤、吳俊緯、無名氏  
鄭惠娟、鄭傑聖、陳又寧、朱宥樺

### 捐贈收入-其他

蔡國智	2,000,000
翔霖股份有限公司	1,000,000
翰砥實業有限公司	1,000,000

其他金額：

東生華製藥股份有限公司、張輝暉、謝麗華  
尚弋股份有限公司、正古實業有限公司  
樺瑩企業股份有限公司、天明製藥股份有限公司  
岳金玉、鈦沅股份有限公司  
台灣參天製藥股份有限公司  
台灣愛力根藥品股份有限公司  
順新救護車有限公司、凱安藥業股份有限公司  
張宏凱

感謝善心人士捐款

診區	科別	診間	星期一			星期二			星期三				
			上午	下午	晚上	上午	下午	晚上	上午	下午	晚上		
三樓	皮門 膚診 科區	皮膚科	1	李婉若 08250	鄒嘉倫 12314	葉斯維 60891	林明秀 61314	鄒嘉倫 12314	李婉若 08250	李婉若 08250 (乾癬特別門診)	鄒嘉倫 12314	林欣儀 61140	
			2	林欣儀 61140		李杰年 09344	楊弘旭 60884			曾德朋 60026 (落髮特別門診)			
		醫學美容特約門診(限約診)		1	楊弘旭 60884 (自費門診)			鄒嘉倫 12314 (自費門診)	李婉若 08250 (自費門診)			顏貝珊 60903 (自費門診)	
		醫學美容特約門診(限約診)		2	顏貝珊 60903 (限約診)			曾德朋 60026 (自費門診)					
	減重美容塑身 中心 (諮詢專線：02-2249-0088轉分機8750)		美容外科門診	2						李兆翔 60599			
			眼整型門診	2								沈筠惇 50109 (雙眼皮、眼袋)	
			代謝症候群門診	3		謝安慈 50139 (限50號)							
			減重整合門診	3		黃銘德 50082 (健2診看診)			王偉 50125 (15:00開始看診)		蘇彥豪 50095		
				營養師免費諮詢			營養師免費諮詢			營養師免費諮詢			
	地下一樓	中醫內婦兒科 現場號自20號起 王繼榮醫師週三下午門診， 開放當日下午現場掛號		1	王繼榮 09010 (限50號X中醫內科) (胃食道逆流)	王繼榮 09010 (顏面神經麻痺) (異位性皮膚炎)		王繼榮 09010 (婦科、腸胃肝膽)		王繼榮 09010 (限70號) (睡眠障礙)	王繼榮 09010 (鼻過敏) (婦科) (限50號)	王繼榮 09010 (限約診)	
3					吳志澤 13034 (胸悶、心悸、心 肺疾病)	吳志澤 13034 (鼻炎、氣喘) (病經白帶失眠)	吳志澤 13034 (高血壓、糖尿病) (男女不孕症)			吳志澤 13034 (肝膽腸胃) (頭痛眩暈、蛋白 尿)			
5				陳素卿 13035 (肥胖症) (睡眠障礙)			陳素卿 13035 (睡眠障礙) (過敏體質調理)	陳素卿 13035 (肝膽腸胃疾病)			陳素卿 13035 (肥胖症) (肝膽腸胃疾病)		
中醫傷科現場號自20號起				吳志澤 13034 (骨關節炎)									
中醫皮膚科現場號自20號起			陳素卿 13035 (皮膚疹)	王繼榮 09010 (異位性皮膚炎)		吳志澤 13034 (青春痘、皰瘡、高黃手)	陳素卿 13035 (異位性皮膚炎)		陳素卿 13035 (皮膚疹)				
二樓和十樓	睡眠障礙特別門診			趙品植 09312 (二樓耳鼻喉科看診)		張志誠 09005 (二樓胸腔科看診)		陳致中 08788 (二樓神經科看診)	鍾禎智 10670 (二樓神經科看診)	鄔定宇 08242 (二樓神經科看診)	黃金聲 09520 (二樓牙科看診) (限約診)		
				羅金文 09517 (二樓牙科看診) (限約診)	陳資濤 09330 (二樓胸腔科看診)	李耀東 11662 (二樓精神科看診)		自費心理師 蔡涵茵 11615 (十樓睡眠中心看診)	陳伯岳 12458 (二樓耳鼻喉科看 診)	劉文德 11447 (二樓胸腔科看診)	自費心理師 蔡涵茵 11615 (十樓睡眠中心看診)	袁聖博 60916 (二樓耳鼻喉科看診)	
一樓	疼痛特別門診				饒紀倫 08519 (復健科看診)					饒紀倫 08519 (復健科看診)	鍾禎智 10670 (神經科看診)		
一樓						林家璋 08050 (神經外科看診)							
一地下樓				王繼榮 09010 (中醫科看診)			陳素卿 13035 (中醫科看診)						
			◎睡眠障礙：陳致中、胡朝榮、李信謙、鄔定宇、鍾禎智、游家銘、陳永展、李耀東 ◎兒童青少年睡眠障礙：林宜正 ◎睡眠呼吸障礙手術：趙品植、詹維軒、袁聖博、陳伯岳 ◎止鼾牙套：黃茂桂、羅金文、黃金聲 ◎自費心理諮詢										
疼痛聯合門診			◎超音波導引注射：饒紀倫 ◎熱凝療法：曾元昀、林仁仁 ◎三叉神經痛及加馬刀治療：林家璋 ◎纖維肌痛症：饒紀倫 ◎神經內科、神經外科、復健科、疼痛科等專科聯合門診。 ◎時段為每週二下午，限由本院醫生約診。										

## 各科症狀參考表

骨科	骨折、骨節疼痛、脫臼、骨髓炎、關節退化、腰酸背痛、關節炎、骨畸形、骨腫瘤、脊椎病變、小兒骨關節異常、脊椎骨骨折、脊椎側彎、駝背、僵直性脊椎炎畸形、坐骨神經痛、運動傷害。
家庭醫學科	18歲以上不分性別，凡症狀未明者，均可看診。特別適於初診篩檢、一般疾病及長期慢性病的追蹤診療，並作預防注射及健康檢查評估建議。一般疾病如感冒、頭痛、腰酸背痛、頭暈、疲憊、消化不良、腹瀉、關節炎風濕痛等。中老年慢性病如高血壓、心臟病、糖尿病、高血脂、痛風、骨質疏鬆、更年期症候群等。
整形外科	美容整形(雙眼皮、去眼袋、隆鼻、隆下巴、隆乳、拉皮、抽脂、磨皮、修疤、除痣、除斑)、先天畸形(唇裂及各種臉頰畸形、多指症、併指症及其他手部先天畸形)、手外科(一切手部外傷、骨折)、頭頸部腫瘤(良性及惡性腫瘤)、燙傷或疤痕、一般整形(全身皮膚各種良性、惡性腫瘤及潰瘍)。
神經外科	頭、脊髓外傷、周邊神經損傷、多汗症、頸或腰椎剝離合併神經痛、背部疼痛、四肢酸麻、腦瘤、脊椎瘤、腦中風外科治療、動脈瘤、動靜脈畸形及其他腦血管疾病、先天性畸形如水胎痕、帕金森氏症、三叉神經痛、坐骨神經痛、半面顏面神經痙攣。
一般外科	一般外科：皮膚及皮下腫塊、疝氣、腹痛、腹膜炎、盲腸炎、腸胃、膽囊炎、膽結石、肝腫瘤、胰臟癌、甲狀腺疾病、頸部腫塊、腹腔鏡手術。直腸肛門科：痔瘡、血便、肛瘻、便秘、大腸疾病。乳房外科：乳房腫塊、乳癌、乳房疾病。
腫瘤聯合門診	頭頸部腫瘤、婦科腫瘤、腫瘤內科、乳房腫瘤、肝膽胰腫瘤、大腸直腸腫瘤、胃部腫瘤、肺及胸腔腫瘤、腦腫瘤、骨癌腫瘤等特別門診。
血液病門診	一般常規血液或血球檢驗、紅血球異常、白血球過多、白血球不足、血小板過多或過少、血癌、淋巴瘤腫大、淋巴瘤、骨髓瘤及其他骨髓異常、紫斑、不明原因出血、血液凝固異常、貧血、多血症、血友病、全部血球不足症及不明原因皮下腫塊或其他疑似血液或血球異常。
血管外科及淋巴疾病	下肢動脈阻塞(包括間歇性跛行、靜止痛、足趾潰瘍或壞死等)、糖尿病足潰瘍、靜脈曲張、靜脈潰瘍、動靜脈瘻管等。
胸腔外科	氣胸(呼吸急促)、肺肋膜積水、肺部腫瘤、肺膿瘍、縱膈腔腫瘤、胸部外傷(撞傷、槍傷、刀傷)、食道疾病(食道癌、灼傷、狹窄等)。
心臟外科	冠狀動脈阻塞、心臟瓣膜狹窄或逆流、細菌性心內膜炎、心包膜積水、心包膜炎、先天性心臟病等。
小兒外科	疝氣修補、陰囊水腫切除、隱睾矯正、包皮手術、尿道下裂矯正、泌尿道畸形及尿液逆流矯正、腫瘤切除、胃腸道及肝膽手術、肛門疾病、漏斗胸及雞胸矯正、食道及肺臟手術。
泌尿科	小兒及成人膀胱過氣、腰痛及血尿、腎臟結石、輸尿管結石及膀胱結石、攝護腺肥大、小便無力、頻尿、急尿、夜間頻尿、攝護腺發炎、泌尿道發炎(小便疼痛、血尿)、尿失禁、精索靜脈曲張、陰囊腫痛、血精、夜間遺尿(尿床)、包皮過長、隱睾症、男性結紮、男性性功能障礙、男性不孕症、性病、泌尿道腫瘤。
眼科	一般眼疾、視網膜剝離、飛蚊症、眼瞼整形重建、雙眼皮手術、去眼袋、肉毒桿菌之注射、眼瞼下垂、黃斑部病變、白內障、青光眼、斜視、弱視、結膜角膜炎、角膜移植、視力保健、驗光、眼高腫痛、鼻淚管阻塞、糖尿病眼病變。
心臟內科	高血壓、血脂異常、心絞痛、心肌梗塞、胸痛、胸悶、氣喘(哮喘)、心臟衰竭、心悸、心律不整。
感染科	發燒、咳嗽、小便疼痛困難、全身酸痛、腹瀉、不明熱、上呼吸道感染、肺炎、肺結核、泌尿道感染、感染性腹瀉、腹部膿瘍、中樞神經系統感染、心內膜炎、軟組織發炎、蜂巢組織炎、骨髓炎。
胸腔內科	咳嗽、咳血、氣喘、胸悶、慢性阻塞性肺疾病、肺結核、肺腫瘤、慢性肺病、肺炎、呼吸道異物取出、塵肺炎、肺症(包括肺氣腫及慢性支氣管炎)、肺膿瘍、支氣管炎及支氣管擴張等各種肺部疾病、膿胸、肋膜炎等各種肋膜炎與縱膈病變。



	星期四			星期五			星期六	
	上午	下午	晚上	上午	下午	晚上	上午	
葉斯維 60891	林欣儀 61140	曾德朋 60026	李婉若 08250 (落髮特別門診)	曾德朋 60026	鄒嘉倫 12314	李婉若 08250		
鄒嘉倫 12314			顏貝珊 60903 (限約診)	李婉若 08250 (自費門診)		曾德朋 60026		
							蘇彥豪 50095 (6/1、15、29)	黃銘德 50082 (6/8、22)
營養師免費諮詢			營養師免費諮詢			營養師免費諮詢		
王繼榮 09010 (腸胃肝膽、更年期)			王繼榮 09010 (婦科) (過敏體質調理) (限50號)		王繼榮 09010 (脹氣、便秘、痛經) (限70號)	王繼榮 09010 (皮膚科)(內科)		
	吳忠澤 13034 (慢性結膜炎) (泌尿、神經疾病)	吳忠澤 13034 (婦兒科、痔瘡) (耳鳴、眼科)		吳忠澤 13034 (自律神經失調) (性功能障礙)		吳忠澤 13034 (感冒、風濕免疫) (骨質疏鬆)		
陳素卿 13035 (婦科調理) (過敏體質調理)	陳素卿 13035 (婦科調理)		陳素卿 13035 (膽結石) (肝膽腸胃病)					
		吳忠澤 13034 (骨關節炎)				吳忠澤 13034 (骨關節炎)		
陳素卿 13035 (皮膚疹)	吳忠澤 13034 (異位性皮膚炎)		吳忠澤 13034 (淡斑、美白、黑眼圈)			王繼榮 09010		
胡朝榮 08216 (二樓神經科看診)	李信謙 08518 (二樓精神科看診)		鄒定宇 08242 (二樓神經科看診)			詹維軒 09177 (二樓耳鼻喉科看診)		
陳伯岳 12458 (二樓耳鼻喉科看診)	黃茂栓 08686 (二樓牙科看診)	林宜正 12023 (二樓精神科看診)				陳永展 11469 (二樓精神科看診)		
林宜正 ◎睡眠呼吸障礙：陳資濤、張志誠、劉文德 諮詢：失眠非藥物治療/自主神經生理回饋治療/個別心理諮詢與治療(每診限4號，初診收費800元/1小時)								
	饒紀倫 08519 (復健科看診)		鄒定宇 08242 (神經科看診)					
				林天仁 60038 (神經外科看診)		曾元昀 08513 (神經外科看診)		
		吳忠澤 13034 (中醫科看診)						
饒紀倫 ◎中醫輔助疼痛治療：中醫科								

## ■ 病歷影本申請流程

### 1. 受理程序:

- ①申請方式：可至「關防用印」櫃檯臨櫃申請，或傳真(02)2248-1121申請。
- ②申請人以病人本人或法定代理人為主。  
非本人或法定代理人之申請人，應另檢附病人或法定代理人的委託書。(需檢附病人身分證件正本、健保卡及代理人的身分證件正本。若為法定代理人需出示相關證明文件)
- ③申請書及委託書可於本院網站下載。  
(<http://www.shh.org.tw>)

### 2. 申請時間：

週一至週五：9:00~18:00

週六：9:00~13:00

(檢驗報告可當日索取，病歷影印需3天)

## ■ 診斷證明書申請流程

### 1. 第一次開立診斷證明書：

- ①掛號後，至診間候診，醫師診察時，向醫師說明申請用途(如需英文診斷書請事先告知醫師)。
- ②至批價櫃台批價繳費，並告知所需份數。
- ③至一樓「關防用印」櫃檯蓋關防。

### 2. 已開立過診斷證明書：

- ①請直接到「關防用印」櫃檯，請告知診斷證明書的「流水編號」或「開立日期」。
- ②批價後直接用印，當日領取。(超過三個月回來重開者，需等7個工作天，待電話通知後，再批價領取)

本院提供「越南語版」與「印尼語版」之各科症狀參考表，歡迎向1樓志工服務台索取！

<b>神經科</b>	頭痛、頭暈、癱瘓、中風、半身不遂、肌力減退喪失、肢體無力、手腳麻木、頸痛、背痛、腦炎、腦膜炎、肌肉病變、各種神經痛肌肉抽搐、痙攣、手腳顫抖、不自主運動、步調不穩、失語症、意識障礙、癡呆、暈眩、腰酸背痛、眼球運動障礙、顏面神經障礙、職業性神經系統疾病。
<b>腎臟內科</b>	急性腎衰竭之血液透析治療(洗腎)、腹膜透析治療、慢性腎功能不全、糖尿病腎病變之防治、高血壓、痛風、泌尿道感染、水腫、蛋白尿、血尿、腰痛。
<b>風濕免疫科</b>	頰頰紅斑、晨間僵硬、關節腫脹、肌肉酸痛、慢性背痛、過敏性鼻炎、氣喘、紅斑性狼瘡、多肌炎、硬皮病、血管炎、類風濕性關節炎、退化性關節炎、痛風、僵直性脊椎炎、肌腱炎等。
<b>精神科</b>	失眠、焦慮症、緊張性頭痛、身心症、躁鬱症、恐慌症、強迫症、失智症、精神分裂、妄想症、幻聽、自殺、藥癮、酒癮、毒癮、智能不足、兒童及青少年問題、人格違常、適應障礙、性功能障礙、婚姻及家庭諮詢、心理評鑑、生理回饋治療、心理治療、協辦重大傷病卡、老年精神及心理病症、老人日間安養照護安排。
<b>新陳代謝科</b>	糖尿病、甲狀腺疾病、痛風、高血壓、高血脂症、骨質疏鬆症、體重異常變化、生長異常、多尿症、劇渴症、心悸、多毛症、全身無力、副甲狀腺疾病、腦下垂體疾病、腎上腺疾病。
<b>消化內科 (肝膽腸胃科)</b>	腹痛、腹鳴、腹脹、腹瀉、大便不規則、食慾不振、消化不良、胃酸、胃潰瘍、黑色便、鮮血便、吐血、貧血、吞嚥困難、白色便、B肝帶原、膚色變黃、肝機能異常、肝膽結石。
<b>耳鼻喉科</b>	鼻塞、流鼻血、鼻過敏、鼻竇炎、口腔癌、鼻咽癌、口咽癌、下咽癌、喉癌、甲狀腺腫瘤、頸部腫瘤、鼻息肉、耳鳴、耳痛、耳流膿、聽力障礙、暈眩、顏面神經麻痺、吞嚥困難、扁桃腺病變、聲音沙啞、語言障礙、兒童耳鼻喉疾病、感冒。
<b>婦產科</b>	婦癌腫瘤、高危險妊娠、婦癌手術治療、懷孕早期篩檢、超音波檢查、尿失禁、腹腔鏡檢查及手術、陰道鏡、子宮鏡檢查、不孕症。
<b>兒科</b>	一般兒科疾病及18歲以下之呼吸道疾病、感冒、喉嚨不適、耳朵疼痛、發燒與感染、氣喘、過敏、胃腸道疾病、神經系統疾病、癱瘓、抽搐、不自主運動等新生兒疾病、小兒心臟疾病、異位性皮膚炎、健康檢查、預防注射、育嬰指導、健康諮詢。
<b>復健科</b>	腦傷(頭部外傷)後遺症、運動傷害、骨科術後復健、心肺復健、燒傷後遺症、手外傷術後復健、腦性麻痺、感覺統合異常、吞嚥困難、發聲矯正、截肢後復健。
<b>牙科</b>	蛀牙、齒內炎症、缺牙、固定或活動假牙製作、牙齒傾倒、牙齒錯咬、牙周手術、牙周組織再生術、特殊合金修復物、唾液腺及頭頸部良性惡性腫瘤、顏面外傷骨折、顎顏面正顎手術、顎關節疾病、人工牙科種植及修復、牙齒排列不整、擁擠、暴突等之齒列矯正。
<b>皮膚科</b>	一般皮膚病、皮膚癬、紅疹、青春痘、禿髮、灰指甲、紅斑性狼瘡、黑斑、雀斑、皮膚腫瘤、多汗症、疣、性病、美容醫學(果酸換膚、雷射除斑、皺紋、痣等)、皮膚美容手術、紫外線治療、冷凍治療。
<b>特殊需求者 口腔照護中心</b>	特別為身心障礙者，提供衛教、塗氟、洗牙、補牙、根管治療、補綴、矯正、牙科手術等口腔與顎顏面疾病之預防、治療及復健。
<b>中醫科</b>	內科(一般門診、中西醫結合腫瘤治療、中風、高血壓、改善體質、痛風等)、婦科(一般門診、月經失調、經痛、婦女帶下、妊娠嘔吐等)、兒科(小兒過敏性鼻炎、氣喘、咳嗽、疳積、異位性皮膚炎)、傷科(急性扭傷、慢性挫傷、瘀傷、腰扭傷等)、針灸(中風後遺症、顏面神經麻痺、三叉神經痛、坐骨神經痛、落枕、關節炎等)、三伏貼(改善過敏體質、異位性皮膚炎、改善呼吸系統的平衡、氣喘、容易感冒、虛冷體質等)。

### 感謝信

尊敬的吳院長：收信好！  
 我是肝膽病(高血壓、糖尿病、泌尿道感染、敗血症、腎功能衰竭、肺積水、水腫...)住院的歐陽高揚。在貴院諸位醫師的費心治療與護理師們的悉心照料之下順利恢復健康。特此致以最大的敬意與最真的敬意：  
貴院醫院是全國、甚至亞洲地區的最優醫院！  
 這才是真正的醫者情懷。在醫與患之間與檢查安排時間。(有些未盡的環節：比如order未備到) 榜樣無窮。焦煒浩時有一位資深護理師林思佳(或林佳思)耐心陪伴、鼓勵、協助。真的非常感激。希望院長給予表揚獎勵。使這種卓越的精神與文化能持續傳承。發揚光大。造福人群。永遠讚頌和區區保持全國第一。再一次感謝再感謝。祝福再祝福。  
 歐陽高揚

### 營養室「營養保健講座」

講座地點：二樓9診候診區

日期	時間	題目	主講人
6/19 (三)	10:00-10:30	素食營養	薛安栗 營養師

### 藥劑部「用藥安全講座」

講座地點：一樓門診藥局候藥區前

日期	時間	題目	主講人
6/5 (三)	9:30-10:00	疼痛控制	郭謙良 藥師
6/11 (二)	14:30-15:00	健康瘦身	陳雅婷 藥師
6/19 (三)	9:30-10:00	戒菸藥物的使用與戒斷症	呂碩修 藥師
6/25 (二)	14:30-15:00	高血壓用藥	張可涵 藥師

### 小兒部衛教講座

日期	時間	主題	講師
6/5 (三)	10:30-11:00	呼吸道融合病毒之症狀及注意事項 交通安全宣導	張乃方 衛教師
6/7 (五)	15:00-15:30	家中寶貝何時該添加副食品?	張乃方 衛教師
6/14 (五)	15:00-15:30	日本腦炎疫苗注射時間及注意事項	張乃方 衛教師
6/19 (三)	10:30-11:00	幼兒用藥安全	張可涵 藥劑師
6/26 (三)	10:30-11:00	嬰幼兒牙齒保健	許彤年 牙醫師
6/28 (五)	15:00-15:30	寶貝發燒時該怎麼辦?	張乃方 衛教師

地點：2樓小兒科門診候診區和健兒門診外側

### 復健醫學部減重服務

◎減重門診：

週二	14:00~17:00	許雅雯 醫師
	18:00~21:00	
週五	14:00~17:00	劉燦宏 醫師

◎活力纖體減重班：運動與飲食控制雙管齊下，讓您健康甩肉沒負擔！

須先掛號「減重門診」經醫師評估過後現場報名

洽詢時間：週一、三、五 09:00~18:00，週二、四 13:00~18:00

連絡電話：(02)2249-0088轉1607 黃小姐

◎EASY SO 曲線雕塑中心：

對象：想透過專業健康有效之方式，達到局部瘦身及體重管理者

諮詢時間：週一~週五 9:00~21:00

諮詢電話：(02) 2249-0088轉1614或0966-347-938

### 減重及代謝性疾病門診

診別	週一	週二	週三	週四	週六
上午			蘇彥豪		黃銘德 蘇彥豪
下午	黃銘德 謝安慈	王偉			

『減重美容塑身中心』開設減重整合門診

週一至週五 09:00-17:30，提供

1.減重及代謝性疾病手術諮詢 2.專業身體組成分析

3.雷射溶脂體驗課程

洽詢專線：(02) 2249-0088轉8761；(02) 8245-7600

門診地點：3樓減重美容塑身中心

### iLASIK全雷射視力矯正中心

(美國原廠認證之全雷射iLASIK視力矯正中心)

週二、四、五、六	上午	沈筠惇醫師
----------	----	-------

中心地點：3樓減重美容塑身中心

門診地點：1F眼科門診 全雷射屈光檢查區

諮詢電話：(02) 2249-0088轉1917

免費諮詢電話：0809-016008

治療項目：前導波導入飛秒無刀雷射近視矯正

### 雙和生活保健系列講座

講座日期：每週一、五

講座時間：10:00~10:30

講座地點：週一於一樓大廳

週五於二樓9診候診區(糖尿病衛教室候診處)

日期	題目	主講人
6/3 (一)	預防H7N9	曾慧姬 副護理長
6/7 (五)	認識糖尿病	吳宜珊 衛教師
6/10 (一)	腸病毒	王秀婷 護理師
6/14 (五)	外食該如何吃(錄影帶教學)	陳金吟 衛教師
6/17 (一)	認識糖尿病	陳曉燕 護理師
6/21 (五)	天天五蔬果	王曉梅 營養師
6/24 (一)	看不見的隱形殺手-高血壓防治	邱雅雯 護理師
6/28 (五)	正確用藥觀念-糖尿病病人	王元宏 藥師

社區醫學部部落格網址：<http://tw.myblog.yahoo.com/i1008200>



## 二樓健檢中心 體檢項目

類別	成人健檢	一般民眾	外籍人士
對象	(1)40 歲以上 (每三年一次) (2)65 歲以上 (每年一次)	一般勞工體檢、供膳餐飲人員體檢、公司新進人員體檢、駕照審驗體檢、看護體檢、入住安養中心體檢...等	免費新住民體檢、乙表體檢、外籍勞工、外籍教師
受檢時段	週一至週五 下午 13:00-16:00	週一至週五 下午 13:00-16:00	週一至週五 下午 13:00-15:30
注意事項	請攜帶健保卡；請空腹(禁食、禁水)至少 6 小時以上	視檢查項目決定是否空腹	不須空腹
備註	不需預約，受檢當日請至一樓掛號，並於開放服務時間內，至現場抽取號碼牌等候叫號報到即可。 ※ 公司新進人員體檢，請攜帶公司受檢項目。		

洽詢電話：(02) 2248-1911

### 成人健檢

檢查項目：

- 血液檢查：飯前血糖AC、肝功能(SGOT、SGPT)、腎功能(肌酸酐 CRTN、腎絲球過濾率eGFR)、膽固醇T-CHO、三酸甘油酯 TG、高低密度脂蛋白(HDL、LDL)
- 尿液檢查(蛋白質)
- 身體檢查(身高、體重、身體質量指數BMI、視力、血壓、腰圍...等)
- 簡易憂鬱症篩檢

### 勞工體檢(勞工委員會規定項目)：

注意事項：

- 請空腹(禁食、禁水)至少6小時以上
- 報告天數：10個工作天(星期六、日不算工作天)

檢查項目：

- 身體檢查(身高、體重、身體質量指數BMI、視力、血壓、腰圍...等)
- 血液檢查：白血球計數W.B.C、紅血球計數R.B.C、血色素Hb、紅血球平均體積 MCV、飯前血糖檢查 AC、肌酸酐、丙酮轉氨基酶 SGPT、三酸甘油酯 TG、總膽固醇 T-CHOL
- 尿液檢查(尿糖、尿蛋白、潛血)
- 胸部正面X光 Chest PA
- 醫師理學

## 禮聘賢達

- 主治醫師：整形外科、婦產科、風濕免疫科、兒童急重症、牙科(身心障礙病人)、家庭醫學科、急診重症醫學部。需具專科/次專科醫師證書、論文著作，具部定教職者佳。
- 內、外科住院醫師：具醫師證書者。
- 傳統醫學科藥師：具藥師證書，臨床藥學實務經驗1年以上尤佳。
- 麻醉科麻醉技術員：具護理師證書及麻醉訓練證書。
- 傷口照護中心護理師：具護理師證書，具高壓氧證書尤佳。
- 專科護理師/資深護理師(婦產部、內外科)：具護理師證書，二年以上臨床護理工作經驗及具專科護理師證書者尤佳。
- 護理人員(急性精神科病房、急診、內外科ICU、手術室、產房及各科病房)：具護理師/士證書，具1~3年相關工作經驗者佳。

◎歡迎身心障礙者及原住民加入

◎請備履歷資料及相關證書影本寄：23561新北市中和區中正路291號(人力資源室收)

◎詳情請上網址：

雙和醫院官網 <http://www.shh.org.tw/UI/G/G10200.aspx>

◎1111人力銀行

<http://www.1111.com.tw/job-bank/company-description.asp?nNo=51472562>

◎104人力銀行

<http://www.104.com.tw/jobbank/custjob/index.php?r=cust&j=4c3a442734363f2230423a1d1d1d1d5f2443a363189j99&jobsorce=n104bank1>

## 癌症免費篩檢 請攜帶健保卡

### 子宮頸抹片檢查

適用對象：1年內未做過同項篩檢之30歲以上婦女(有性經驗者)

### 數位式乳房攝影檢查(每2年1次)

適用對象：45~69歲女性或40~44歲二等親內曾罹患乳癌者

### 口腔黏膜檢查(每2年1次)

適用對象：30歲以上抽菸或嚼食檳榔之男女性

### 糞便潛血檢查(每2年1次)

適用對象：50~69歲男女性

諮詢電話：(02) 2249-0088轉1262、1263、2079(社區醫學部)

## 雙和醫院交通指引參考資料

### ●永和→雙和

搭乘公車或永和免費接駁車，於景安、南勢角、頂溪、永安市場捷運站，轉搭本院接駁車。(詳情請見背面資訊)

### ●板橋→雙和

公車	◎搭橋5至雙和醫院站。 ◎搭307、57、625、土城工業區-木柵(中央路、中華路)、1073至台貿一村，步行或搭本院接駁車。 ◎搭土城-外南、1073至景安捷運站，轉搭本院接駁車。
捷運	◎板橋線→忠孝新生站→中和線，至景安捷運站轉搭本院接駁車。
開車	◎文化路→民生路→中和，中正路→雙和醫院 ◎民生路→64號快速道路【新店方向】→圓通路匝道→中和·中正路→雙和醫院

### ●萬華→雙和

公車	◎搭201、214、241、262、307、628、706、275至台貿一村，步行或搭本院接駁車。 ◎搭202至景安捷運站轉搭本院接駁車。 ◎搭5、227、241、248、249、250、262、304(承德線、重慶線)、624、670、706、214至頂溪捷運站轉搭本院接駁車。
捷運	◎板橋線→忠孝新生站→中和線，至景安捷運站轉搭本院接駁車。
開車	◎萬華路→華中橋→中和，景平路→中正路→雙和醫院 ◎和平西路三段→華江橋→板橋·文化路一段→民生路→中和·中正路→雙和醫院

### ●土城→雙和

公車	◎搭藍41至雙和醫院站。 ◎搭275、706、625、921、706、8、土城工業區-木柵、三峽-捷運景安站、908至台貿一村，步行或搭本院接駁車。 ◎搭262、625、土城-外南至景安捷運站轉搭本院接駁車。
捷運	◎土城線→忠孝新生站→中和線，至景安捷運站轉搭本院接駁車。
開車	◎金城路→中和·連城路→中正路→雙和醫院 ◎由「土城交流道」→北二高→下中和交流道右轉→中和·中正路→雙和醫院

### ●新店→雙和

公車	◎搭橋9至雙和醫院站。 ◎搭8、1073、土城工業區-木柵(中央路、中華路)至台貿一村，步行或搭本院接駁車。 ◎搭橋1、線2右、線2左、線3、線6、線8、202至景安捷運站，轉搭本院接駁車。
捷運	◎新店線→古亭→中和線，至景安捷運站轉搭本院接駁車。
開車	◎復興路→秀朗橋→中和·景平路→中正路→雙和醫院 ◎由「新店交流道」或「新店安坑交流道」→北二高→下中和交流道右轉→中和·中正路→雙和醫院

◎ 64 線快速道路(東西向快速道路八里新店線)：從板橋、新莊方向過來的民眾，請於圓通路出口下，即可抵達醫院

# 免費雙和接駁車

## 注意事項

### ■中和線捷運站候車處

頂溪站(1號出口左側) 永安市場站(出口右轉70公尺)

景安站(出口) 南勢角站(4號出口臨興南路)

■下方表列適用於週一至週五 ■假日行駛時間另於各路線下方註明

## 景安、南勢角捷運站

雙和	景安	雙和	景安	雙和	景安	雙和	景安	雙和	景安	雙和	景安	雙和	南勢角	第一戶政事務所	板南路口	雙和	南勢角	第一戶政事務所	板南路口		
07:00	07:10	09:20	09:30	11:50	12:00	14:20	14:30	16:50	17:10	18:40	18:50	20:50	21:00	08:00	08:10	08:15	08:17	16:00	16:10	16:15	16:17
07:10	07:20	09:30	09:40	12:00	12:10	14:30	14:40	16:10	16:20	18:50	19:00	21:00	21:10	08:30	08:40	08:45	08:47	經景安站			
07:20	07:30	09:40	09:50	12:10	12:20	14:40	14:50	16:30	16:40	19:00	19:10	21:10	21:20	09:00	09:10	09:15	09:17	16:10	16:20	16:25	不經過此站
07:30	07:40	10:00	10:10	12:30	12:40	14:50	15:00	16:50	17:00	19:10	19:20	21:20	21:30	09:30	09:40	09:45	09:47	16:20	16:30	16:35	不經過此站
07:40	07:50	10:10	10:20	12:40	12:50	15:00	15:10	17:10	17:20	19:20	19:30	21:30	21:40	10:00	10:10	10:15	10:17	16:40	16:50	16:55	不經過此站
07:50	08:00	10:20	10:30	12:50	13:00	15:10	15:20	17:20	17:30	19:30	19:40	21:40	21:50	10:30	10:40	10:45	10:47	16:50	17:00	17:05	不經過此站
08:00	08:10	10:30	10:40	13:00	13:10	15:20	15:30	17:30	17:40	19:40	19:50	21:50	22:00	11:00	11:10	11:15	11:17	休息			
08:10	08:20	10:40	10:50	13:10	13:20	15:30	15:40	17:40	17:50	19:50	20:00	22:00	22:10	11:30	11:40	11:45	11:47	19:00	19:10	19:15	19:17
08:20	08:30	10:50	11:00	13:20	13:30	15:40	15:50	17:50	18:00	20:00	20:10	22:10	22:20	12:00	12:10	12:15	12:17	19:30	19:40	19:45	19:47
08:30	08:40	11:00	11:10	13:30	13:40	15:50	16:00	18:00	18:10	20:10	20:20	22:20	22:30	12:30	12:40	12:45	12:47	20:00	20:10	20:15	20:17
08:40	08:50	11:10	11:20	13:40	13:50	16:00	16:10	18:10	18:20	20:20	20:30	22:30	22:40	休息				20:30	20:40	20:45	20:47
08:50	09:00	11:20	11:30	13:50	14:00	16:10	16:30	18:20	18:30	20:30	20:40	22:40	22:50	14:00	14:10	14:15	14:17	21:00	21:10	21:15	21:17
09:00	09:10	11:30	11:40	14:00	14:10	16:20	16:40	18:30	18:40	20:40	20:50	22:50	23:00	14:30	14:40	14:45	14:47	21:30	21:40	21:45	21:47
09:10	09:20	11:40	11:50	14:10	14:20	16:30	17:00	18:40	18:40	20:50	21:00	23:00	23:00	15:00	15:10	15:15	15:17	21:40	21:50	21:55	21:57
						16:40	17:00	18:50	18:40					15:30	15:40	15:45	15:47				

◎週六行駛時段以綠色註記 ◎週日行駛時段以●註記 ◎國定假日依表發車

◎週六末班車為14:00 ◎週日不發車 ◎國定假日不發車

## 頂溪、永安市場捷運站

雙和	永安市場	頂溪
07:00	07:15	07:20
08:00	08:15	08:20
09:00	09:15	09:20
10:00	10:15	10:20
11:00	11:15	11:20
12:00	12:15	12:20
13:00	13:15	13:20
14:00	14:15	14:20
15:00	15:15	15:20
16:00	16:15	16:20
17:00	17:15	17:20
18:00	18:15	18:20
19:00	19:15	19:20
20:00	20:15	20:20
21:00	21:15	21:20
22:00	22:15	22:20

◎週六末班車為14:00 ◎週日不發車  
◎國定假日依表發車

## 秀朗線接駁車

雙和醫院	劉厝	得和路	秀朗國小	秀山國小	經建新村
10:00	10:20	10:23	10:26	10:30	10:33
15:10	15:30	15:33	15:36	15:40	15:43
16:00	16:20	16:23	16:26	16:30	16:33

◎週一至週五依表發車 ◎週六、日及國定假日不發車

## 附設醫院路線

雙和醫院	六張犁	附設醫院
		06:50
09:00	09:25	09:40
10:20	10:45	11:00
14:00	14:25	14:40
15:20	15:45	16:00
17:30	17:55	18:10
18:50	19:15	19:40
20:30	20:55	21:10
21:40		

◎週六末班車為14:00 ◎週日不發車  
◎國定假日依門診時間調整

## 萬芳醫院路線

雙和醫院	萬芳醫院
	07:00
07:40	08:20
12:40	13:30
17:00	17:30
18:15	20:00
21:30	

◎週六末班車為12:40 ◎週日不發車  
◎國定假日依門診時間調整

## 土城、壽德新村路線

雙和	雙福所	平和里(延平街)	壽德新村	延和路	永豐路口	平和里(金城路)
08:00	08:10	08:15	08:20	08:25	08:30	08:35
09:00	09:10	09:15	09:20	09:25	09:30	09:35
10:00	10:10	10:15	10:20	10:25	10:30	10:35
11:00	11:10	11:15	11:20	11:25	11:30	11:35
休息						
13:00	13:10	13:15	13:20	13:25	13:30	13:35
14:00	14:10	14:15	14:20	14:25	14:30	14:35
15:00	15:10	15:15	15:20	15:25	15:30	15:35
16:00	16:10	16:15	16:20	16:25	16:30	16:35

◎週六末班車為14:00 ◎週日不發車  
◎國定假日依門診時間調整

## 土城三線

雙和醫院	海山高工	捷運海山站	大同工廠	長風新城	土城農會	捷運永寧站
去程	07:00	07:05	07:15	07:20	07:25	07:30
08:00	08:30	08:35	08:40	08:45	08:50	08:55
09:40	10:00	10:05	10:10	10:15	10:20	10:25
10:50	11:10	11:15	11:20	11:25	11:30	11:35
休息						
13:00	13:20	13:25	13:30	13:35	13:40	13:45
14:00	14:20	14:25	14:30	14:35	14:40	14:45
15:00	15:20	15:25	15:30	15:35	15:40	15:45
16:00	16:20	16:25	16:30	16:35	16:40	16:45
17:00	17:30	17:35	17:40	17:45	17:50	17:55
18:30	19:00	19:05	19:10	19:15	19:20	19:25
休息						
21:00	21:20	21:25	21:30	21:35	21:40	21:45
22:00						回程

◎週六末班車為14:00 ◎週日不發車  
◎國定假日依門診時間調整

## 台貿一村路線

雙和	四知新城	台貿一村	雙和	四知新城	台貿一村
07:00	07:10	07:15	14:00	14:10	14:15
07:30	07:40	07:45	14:30	14:40	14:45
08:00	08:10	08:15	15:00	15:10	15:15
08:30	08:40	08:45	15:30	15:40	15:45
09:00	09:10	09:15	16:00	16:10	16:15
09:30	09:40	09:45	休息		
10:00	10:10	10:15	17:30	17:40	17:45
10:30	10:40	10:45	18:00	18:10	18:15
11:00	11:10	11:15	18:30	18:40	18:45
11:30	11:40	11:45	19:00	19:10	19:15
12:00	12:10	12:15	19:30	19:40	19:45
休息			20:00	20:10	20:15
13:30	13:40	13:45	20:30	20:40	20:45

◎週六末班車為14:00 ◎週日不發車 ◎國定假日依表發車

## 板橋線

雙和醫院	政理技術學院	板橋區公所	後站商圈	民權路口	板橋花市
07:40	07:50	08:00	08:03	08:05	08:10
08:40	08:50	09:00	09:03	09:05	09:10
09:40	09:50	10:00	10:03	10:05	10:10
10:40	10:50	11:00	11:03	11:05	11:10
休息					
12:40	12:50	13:00	13:03	13:05	13:10
13:40	13:50	14:00	14:03	14:05	14:10
14:40	14:50	15:00	15:03	15:05	15:10
15:40	15:50	16:00	16:03	16:05	16:10
16:40	16:50	17:00	17:03	17:05	17:10
17:40	17:50	18:00	18:03	18:05	18:10
休息					
19:40	19:50	20:00	20:03	20:05	20:10
20:40	20:50	21:00	21:03	21:05	21:10
21:40	21:50	22:00	22:03	22:05	22:10

◎週六末班車為13:40 ◎週日不發車  
◎國定假日依表發車  
◎行車時間僅供參考，因路況或車流量大時，發車時間將視實際情況條動。

## 交通指引

### 公車

●「雙和醫院站」：橋5、橋9、藍41、橋2、242、中和區捷運免費接駁公車(圓通灰磙→秀山區)及(自強國中→橫路里)

●錦和路「中和站」：橋3、藍18、201、241、243、244

### 捷運

●搭乘捷運「中和線」至「頂溪」、「永安市場」、「景安」、「南勢角」站，轉乘「雙和醫院免費接駁車」。

●搭乘捷運「板橋線」至「新埔」站，於「政理技術學院」、「板橋花市」站牌轉乘「雙和醫院免費接駁車」。

●搭乘捷運「板橋線」至「府中」站，於「板橋區公所」、「後站商圈」站牌轉乘「雙和醫院免費接駁車」。

### 開車

●雙和醫院位於新北市中和區中正路和圓通路交叉口。(中正路291號為正門口，圓通路250號為急診室入口)

