



雙和5週年 舞動奇蹟 千里傳愛



雙和醫訊

2013年7月 門診時間表 關懷·承諾·創新

◎雙和五年 湧進各界祝福

◎五年有成 生日快樂

◎愛與力量 舞動雙和奇蹟

◎雲端醫療 即時掌握病況變化

◎高氧壓治療 可望免除截肢威脅

◎潘宏基 寫下國內腦部手術新頁

◎大腸直腸癌團隊 跨科打擊腫瘤

◎放射治療 提高大腸癌治癒率

◎腹腔鏡手術 根除腎細胞癌

◎慣用手不同 不影響日後成就

◎三伏貼 7/12開始敷貼 (第10頁)

◎看診時段、掛號須知 (第14頁)

◎慢性處方箋預約領藥 (免掛號費, 第18頁)



服務電話 (02)2249-0088

◎ 志工服務：轉分機2420

◎ 健康諮詢：轉分機1111

◎ 院長信箱：shh@shh.org.tw

◎ 急診服務：轉分機1203

◎ 藥物諮詢：轉分機1157

◎ 意見反映：轉分機2403

雙和5週年

千里傳愛

舞

動奇蹟



馬總統賀電



總統賀電

總統府公電：1020608 號

臺北醫學大學李董事長祖德、閻校長雲、署立雙和醫院吳院長志雄暨全體與會人士公鑒：

欣悉訂於本(102)年7月1日舉辦「千里傳愛 舞動奇蹟-5週年院慶」，特電致賀。至盼廣積發揮設立宏旨，提升醫事人力素質，精進臨床診治療育，推展社區關懷照護，維護國人健康福祉，共同為完善國家醫療網絡貢獻心力。敬祝活動圓滿成功，諸位平安如意。

馬英九



中華民國 102 年 6 月 18 日



行政院衛生署 邱文達署長



雙和醫院 5 歲了，看著這家從籌建到營運的醫院日漸茁壯，心中的欣喜不在話下。同時，也期許雙和在未來，除了如同醫院的院名，持續守護地方民眾的健康外；也能在教學與研究領域同步精進，帶動署立醫院醫療水準整體的提昇，成為衛生署照顧全民健康的重要力量。最後，祝雙和醫院生日快樂！

前中和市長 呂芳燦先生



很高興雙和醫院已經成立 5 年了，這段時間，雙和醫院救了很多。雙和醫院還沒成立前，中永和的民眾都要到台北市就醫，現在，這地區的民眾幾乎都在雙和醫院看病。我還遇過很多人，謝謝我當年堅持一定要建立雙和醫院，讓他們可以有這麼好的醫院看病。雙和醫院生日快樂！

腎臟病防治基金會 洪秀柱董事長



雙和醫院五年有成，歷經邱文達與吳志雄兩位院長帶領著頂尖的醫護團隊，從零開始，全方位規劃創建各項一流軟硬體醫療設備；迄今，儼然已經成為全國第一個通過社會責任 CSR 的醫療院所，更是第一家以公辦民營方式經營成功的標竿醫院，這是醫療團隊整體合作的成果。欣逢 貴院五週年慶，特表誠摯賀意，敬祝：邁向卓越、再創新猷。

臺北醫學大學 李祖德董事長



雙和醫院以國內第一家 BOT 醫院的使命，開幕五年完成許多台灣醫界破紀錄的新里程碑，雙和醫院正邁著成功的步伐，背負醫界社會責任的使命，呈現北醫之光新雄姿。

雙和醫院以照護新北市近五百萬人的健康為使命，憑藉北醫大一校三院的龐大資源的支持，持續穩健發展成為新北市民眾健康的最佳守護神。

天佑雙和、天佑北醫大、天佑新北市民眾。

張慶忠 立法委員

雙和醫院對於中、永和雙和地區居民的醫療照護及醫療品質的提升居功厥偉，可說是我雙和居民身心健康最可依靠的後盾。今逢雙和醫院五週年誌慶，吳志雄院長的卓越領導之下，雙和醫院將提供民眾全面的健康照護服務，繼續為民眾的健康而守護。



林德福 立法委員



雙和醫院五歲了。雙和醫院秉持「服務、教學、研究、社區、品質」之宗旨進駐雙和，這五年來除了提供優良的醫療品質來服務雙和鄉親，更積極深入社區關懷地方，提供鄉親各項醫療的防治與檢驗，頗受雙和市民信賴。期許雙和醫院能更努力的成為新北市的醫學中心。

臺北醫學大學 閻雲校長



雙和醫院五週年院慶，謹代表臺北醫學大學師生、校友，向雙和致以最深摯的賀忱。

自 2008 年 7 月 1 日開始營運，雙和醫院陸續交出了漂亮的成績單，在教學、研究、服務各方面都有突出的表現，能在這麼短短幾年的時間內，獲得各界肯定，成為大台北地區健康守護者，實屬不易，也為臺北醫學大學醫療體系奠定更堅實基礎。

隨著雙和第二醫療大樓將興建，誠期許雙和醫院能精益求精，百尺竿頭，提供更優質的醫療服務，造福民眾。



新北市 朱立倫市長

欣逢 貴院 5 週年院慶，立倫謹代表市民恭賀吳院長暨全體醫療同仁。

貴院為國內第一家以公辦民營方式興建之醫院，自 97 年正式開業以來，即以「守護社區健康，達成教學、研究、服務使命」為服務宗旨，努力不懈地追求品質與卓越，短短 5 年內已陸續通過 ISO 品質管理、環境管理國際認證、JCI 國際醫院評鑑等認證，立倫深深感激。

立倫期望 貴院繼續秉持「關懷、承諾、創新」的經營理念，持續守護本市 400 萬市民健康與提供完善優質醫療資源，不斷為提升市民的健康而努力。謹此，致上誠摯之敬意與祝福。



行政院衛生署醫院管理委員會 李懋華 執行長

欣逢署立雙和醫院五週年院慶，特表祝賀！雙和醫院成立五年來，不論在公共政策的配合，以及對中永和地區所提供之醫療服務品質，均有令人敬佩的成果。期望雙和醫院能成為本署推動署立醫院整合過程中的第一家種子醫院。



財政部推動促參司 曾國基司長

雙和醫院 BOT 案，成功見證政府與民間合作的嶄新模式。台北醫學大學在簽約後短短 3 年多就開始營運，5 年來為雙和地區的醫療服務投入人力與心力，提供貼心到位的服務，不只民眾滿意，身為促參法的主管機關，也由衷表達感謝及感動。雙和醫院提供專業、優質、效率與關懷之醫療服務，其營運成效為公辦民營醫院樹立典範。

新北市衛生局 林雪蓉局長

欣逢 雙和醫院 5 週年院慶，謹恭喜吳院長暨全體醫療同仁。

雙和醫院自 97 年正式營運以來，即以「守護社區健康，達成教學、研究、服務使命」為服務宗旨，以深耕社區為己任，全體醫療同仁努力不懈地追求卓越品質，5 年內通過諸多的相關品質管理等認證及評鑑！

我們確信雙和醫院將秉持「關懷、承諾、創新」的經營理念，持續推動相關健康促進活動，提供全方面的健康照護服務，成為新北市民健康的守護者。

謹此，致上最高的敬意與誠摯的祝福。



林鴻池 立法委員

五週年是個重要的里程碑，鴻池在此先祝福雙和醫院生日快樂，並誠摯感謝雙和醫療團隊五年來無私無我的付出，守護社區民眾健康，並主動提供弱勢、偏遠地區民眾醫療服務，也期待雙和醫療團隊能繼續秉持著醫者仁心的精神，提供病患身、心、靈全方位的優質醫療照護。



江惠貞 立法委員

民國 97 年全國第一家以 BOT 方式興建的署立雙和醫院正式營運，讓台北地區民眾有機會享受更好的醫療資源。5 年來雙和醫院在所有醫事人員努力下，不僅被衛生署評鑑為優等醫院，也秉持著「社區為重、病人為尊」的理念，照顧民眾健康。

感謝雙和醫院持續秉持「守護社區健康，達成教學、研究、服務使命」的成立宗旨，在培養學識卓越、品行良好的醫療人才外，同時引進國內外最新技術，提升醫療品質，以誠懇態度提供最好照護，成為守護健康的好鄰居。

感謝與感恩

雙和醫院歡度 5 歲生日，5 年來，在各界的支持與全體同仁的努力下，雙和醫院得以成功肩負起照護民眾健康的重任，志雄在此表達誠摯的感謝之意。

雙和醫院是因應地方需求而存在的醫院，是地方製造出的醫界奇蹟，雙和醫院絕對不會忘記身為社區醫院的使命，我們將抱持感恩的心情，以更高品質的醫療服務回饋社會。



雙和醫院院長 吳志雄

雙和5週年

千里傳愛

舞

動奇蹟



五年有成

雙和醫院~生日快樂



編按：民國97年7月1日，雙和醫院正式啟用，為長期醫療資源缺乏的雙和地區，投入了一股力量。5年來，雙和醫院擔負起守護社區健康的責任，不斷從服務、教學、研究與社區四個層面努力，如今的成果是5年來各界支持與全體同仁努力下所結成的果實。



■ 興建第二醫療大樓，擴大服務範圍。

本院自開院以來以提供急重症醫療服務為主，開放近一千張病床，目前正建構第二醫療大樓，預計於民國103年啟用，總床數將近一千六百床。

第二醫療大樓將納入長期慢性照顧，同時擴充精神科病房。未來雙和醫院並將致力於醫學科技的研究與發展，興建教學研究大樓、生物醫學科技大樓，打造結合服務、教學、研發的醫療重鎮。

服務



■ 引進重裝備儀器，提供治療。



■ 設立藥來速車道，方便病人領取慢性處方箋藥物。



■ 高品質醫療服務，獲得國家品質獎的肯定。



■ 成立整合性腦血管中心提高照護品質。



■ 成功完成腎臟移植手術。

為提供民眾急重症的醫療服務，本院致力急重症醫學的完備與提升，並通過行政院衛生署「重度級急救責任醫院」，成立創傷小組提供即時搶救、以整合式醫療團隊，與引進重裝備治療儀器，提供癌症病人最佳治療。

成立整合性腦血管疾病中心、成功完成幹細胞移植與腎臟移植手術，致力發展侵襲性低的單孔腹腔鏡手術、脊椎創手術與多極電燒肝腫瘤根除手術等。





◆教學



■ 在新北市政府「醫療公益獎」，本院榮獲機關團體獎中的「教育研究獎」。

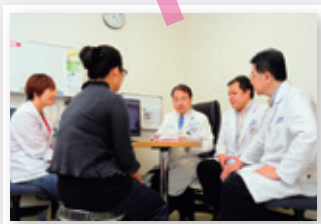

■ 設立教學門診。



■ 打造臨床技能中心，提高教學品質。

雙和醫院是臺北醫學大學的附屬醫院，除了醫療服務外，更積極提升教學、研究風氣。建置「臨床技能中心」，在 99 年榮獲新制教學醫院優等與臨床技能測驗中心的國家考場認證；101 年通過衛生署一般醫學示範中心認證，取得一般醫學師資培育機構認證。

鼓勵醫療人員積極參與國際交流，補助員工參與國內外各種學術會議，亦提供偏遠地區及海外地區醫療援助及專業人員培訓。

◆研究



■ 成立轉譯醫學研究室，投入創新研究。

教學之外，研究亦是雙和醫院身為大學附屬醫院的任務

■ 設有中央實驗台。

之一。5 年來，補助的研究計畫與件數逐年增加，總金額已超過 3 億 6 千萬元。發表的論文達 805 篇，計有 31 件專利、19 件技術轉移。

致力研究與創新，雙和醫院成立轉譯醫學研究室，設有中央實驗台、公共實驗室、細胞培養室、研究人員辦公區。明年即將啟用的第二醫療大樓更將斥資 3500 萬，打造 P2 實驗室。

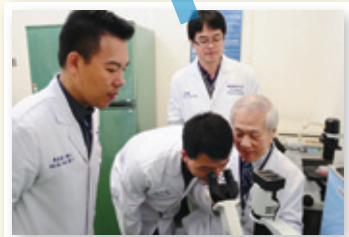

■ 細心教學，培育新一代的優秀醫師。

◆社區



■ 打造巡迴醫療車，將篩檢送達偏遠地區。



■ 走春活動喚起民眾健康生活型態的意識。

雙和醫院以不斷精進醫療品質為要，但也牢記身為社區醫院的使命，守護社區健康是醫院的優先要務。

為加強對社區的服務，特別成立預防醫學暨社區醫學部，讓預防醫學的觀念深入社區。每年固定舉辦「走春」活動，成立以來舉辦過數百場衛教講座，並辦理多項大規模篩檢。更打造巡迴醫療車，將四癌篩檢服務直接送達社區，甚至深入平溪、石碇等偏遠地區，讓處於醫療資源缺乏地區的民眾，也能享有篩檢的服務。

雙和5週年

千里傳愛

舞

動奇蹟



愛與力量 舞動雙和奇蹟

雙和醫院歡慶 5 週年院慶，5 年來，我們不只服務來院求診的病人，更讓雙和的服務走出醫院，提供偏遠地區服務、國際醫療支援、緊急醫療救護。

愛讓我們擁有力量，凝聚力量，民國 103 年雙和醫院第二醫療大樓即將啟用，將串連失智症的連續照護服務、設立產後護理之家，強化婦幼優質的醫療與照護服務，真正落實本院「關懷、承諾、創新」的理念。

愛

雙和醫院是因應社區需求而成立的醫院，本院開院以來即致力於社區健康促進，且鑑於偏遠地區醫療資源缺乏，特成立遠距照護中心，推出具有健康概念的寶貝機。石碇的民眾只要藉由置放於衛生所的寶貝機，即可量測血壓、體重、血氧濃度、血糖等，相關數值直接傳輸到雙和醫院。藉由雲端科技，監測石碇地區民眾的健康，給予即時的協助。



■ 設停機坪，支援空中緊急救援。

由於台東地區醫療資源缺乏，許多重症病人必須花 2 到 3 個小時轉送花蓮或高雄，不僅費時，甚至可能在路途中即失去性命。雙和醫院應署立臺東醫院邀請，由神經外科及神經科醫師前往當地駐診，期望藉由雙和醫院的力量，讓台東的民眾也能獲得應有的醫療。

■ 開拔海外，展開國際醫療。

為了提供民眾急重症的醫療服務，本院致力急重症醫學的完備與提升，並通過行政院衛生署「重度級急救責任醫院」，頂樓設有新北市唯一民航局核准的醫療用停機坪，可支援全國空中緊急救援，接受偏遠地區的空中緊急後送與轉診，5 年來已成功搶救 11 起來自金門與馬祖的緊急傷病者就醫。

醫療無國界，雙和醫院除了承擔國內醫界使命外，並開拔至海外，展開國際醫療。5 年來陸續前往聖多美普林西比、史瓦濟蘭、越南、印度等國家提供醫療援助。

院慶系列活動

器官捐贈暨安寧緩和宣導

時間：7/15 (一) ~ 7/19 (五) 9:00 ~ 12:00、14:00 ~ 17:00

地點：一樓大廳

內容：「有獎徵答」器捐安寧簽卡活動

7/15 上午並舉辦「全民器捐運動~一臂之力」，現場限量贈送咖啡、餅乾，並可參加抽獎活動

❤ 傳遞祝福滿滿愛 ❤

時間：7/1 (一) ~ 7/3 (三) 10:00 ~ 11:00、15:00 ~ 16:00

地點：一樓大廳

內容：於大廳架設的立板完成簽署後，即可得到精美禮品 (每日限定 300 份)

存好心 • 喝好茶

時間：7/1 (一) ~ 7/2 (二) 10:00 ~ 11:00、15:00 ~ 16:00

地點：一樓、二樓門診區

內容：敬邀民眾享用中醫養生茶 (供完為止)





■ 加強社區篩檢，串連失智症照護。

雙和醫院以愛為出發點，提供專業照護，而面對老年化社會的來臨，雙和醫院也擬訂失智症的連續照護模式，將愛串聯起來，展現雙和醫院強大的力量。

依據內政部的資料顯示，近 10 年來，因失智症領取殘障手冊的人數成長 3 倍之多。雙和醫院神經科胡朝榮主任表示，失智症從診斷、治療到長期照護，需要不同的專業介入，在美國與日本，失智症的照護也都是一個大工程，雙和醫院第二大樓啟用後，將把失智症的醫療與照護環節串連起來，提供系統化的照顧。

力量

失智症的治療若能越早介入，越有機會延緩病程的進展，部分病人甚至得以痊癒。雙和醫院積極進行社區篩檢，以期找出高風險的病人，及早治療。未來並將設立失智症病房，對於行為出現混亂的病人，得以先住院接受藥物與行為的調整。

此外，也將發展類澱粉蛋白的正子攝影以及腦脊髓液的生物標記，提供更準確的診斷標準，且致力新藥的臨床試驗。

除了失智症部分，雙和醫院亦致力婦幼健康的提升，除了就診區規劃更加友善外，並於二大樓設立產後護理之家。婦幼中心袁九重主任表示，產後護理之家是產後婦女身心恢復過程的中繼站，讓產婦除了熟悉寶寶的餵食、照顧技巧之外，也能獲得充分的休息。



■ 關心產婦，將設產後護理之家。

來自友院的祝福



臺北醫學大學附設醫院 陳振文院長

臺北醫學大學，署立雙和醫院啟業五週年，從無到有、從有到好、從好到更好，我們相信很快能從更好躍升到最好的卓越境界。雙和醫院位居中、永和地區，肩負著提供新北市地區民眾健康的使命。近年來吳院長不斷積極的推動優質醫療環境，也與所有同仁

齊心協力，努力將雙和醫院提升為醫學中心層級之醫院，今日雙和醫院有優秀的醫護人力和滿意的病人與家屬實非浪得虛名。

在雙和醫院歡度五週生日之時，期許以秉持醫院的核心價值，將署立雙和醫院打造成一個溫馨的家，社區民眾的好厝邊，並作為大北醫體系領頭羊之角色。



萬芳醫院 李飛鵬院長

雙和醫院歷經筚路藍縷、胼手胝足的日子，如今成為享譽國內外的醫學重鎮，教學、研究、服務成果耀眼。

雙和醫院在創院邱文達院長及吳志雄院長卓越領導下，各項硬體及軟體日趨完備完善，提供民眾最好的醫療照顧，同時與萬芳、附設醫院共同合作，共享資源，打造臺北醫學大學最優質的醫療體系，成為國人心目中的金字品牌。值雙和醫院創院五週年慶，在此恭賀雙和醫院院運昌隆，不斷創新進步！

雲端醫療 即時掌握病況變化

生理數據、心電圖即時傳送，病況變化醫師一把抓



對於急診和加護病房的病人而言，多延誤一秒，就多一分危險。雙和醫院引進尖端的醫療雲端系統，不但可以傳輸靜態的生理數據，連動態的心電圖，都可

藉由雲端科技，隨時傳送到主治醫師的平板電腦，讓醫師得以掌握病人最新的病情變化，提高醫療品質。

雙和醫院最近採購上百台 iPad mini，並安裝新開發的 i-do-viewer 雲端醫療軟體，首批設備先發放給急診及加護病房的主治醫師使用。

以往主治醫師會在巡房時，了解病人的病情，其餘時間即由護理人員監測及記錄病人的生理變化，

一旦有緊急狀況再通知醫師處理。當主治醫師想了解病人當下的病況時，需打電話向護理人員詢問，有了雲端醫療系統後，大幅縮短了醫師與病人之間的距離。

雙和醫院資訊室陸偉輝主任解釋，經由這一套系統，病人的血壓、呼吸數、血氧濃度、心跳等生理數據，以及動態心電圖都可經由網路直接傳到醫師手上的平板電腦，如果病人的數據異常，還會主動發出警告訊號，以提醒醫師。

雙和醫院心臟內科主治醫師郝文瑞舉例，當急診收治一名心臟病人時，會希望心臟內科專科醫師協助診斷，此時即可傳送病人的心電圖，讓醫師可以即刻經由平板電腦的資訊，研判病人是否為心肌梗塞或心律不整，有助後續處置的進行，提高預後。

這套系統不但可讓醫師隨時掌握病人的狀況，也可連上醫院的病歷資料庫，讓醫院朝向行動醫療的目標。

高壓氧治療 可望免除截肢威脅

過去很多糖尿病足，因為高血糖妨礙膠原蛋白修復傷口，血管硬化也讓血液循環不良，致使細胞缺氧，許多醫師擔心傷口無法癒合而造成敗血症，會建議病人接受截肢，但透過高壓氧的輔助治療，可改善細胞自我修復的速度，讓截肢不再是唯一的選擇。

62歲的蘇先生一直有血糖過高的困擾，去年3月發現左腳小腳趾有小水泡，短短兩週，左腳第四腳趾也有類似情況，當時有醫師建議他截除半條小腿，以免傷口感染，危及生命，讓他嚇壞了！

所幸他從網路得知高壓氧有促進傷口癒合的功

效，在雙和醫院接受手術，只切掉一小部份的左腳掌，並同步接受高壓氧治療和專業傷口照護。現在蘇先生傷口已完全癒合，保住大部分的左腿。

60歲的呂小姐，去年換腎後身體一直不適應，後因急性腎排斥在家跌倒送醫，雖然保住性命，但手指和腳趾末端，全都因缺氧發黑。醫師曾評估需截掉手、腳的第一指節，經接受雙和醫院問題傷口暨高壓氧中心治療後，手指和腳趾發黑的情形不再惡化，甚至有部分自動脫落後重生。

雙和醫院高壓氧中心馬錦明醫師表示，高壓氧治療是在高壓氧艙內，讓病人在1.4倍以上的大氣壓力下，以自然的方式吸入100%的純氧，讓血中的溶氧量增加，可以改善血液循環不良所造成的傷口不癒，也能夠促進細胞再生。配合正確的傷口護理，不只對糖尿病足有幫助，對全身的傷口修復都有助益。

潘宏基 寫下國內腦部手術新頁

受邀加入雙和醫院團隊，提供加馬刀治療



■ 潘教授率先引進加馬刀。

治療案例已逾 5000 例。

潘主任 1981 年被台北榮總派往瑞典，學習當時相當冷門的立體定位手術，但也就在這個時機點，讓他接觸到當時還處於研究階段的加馬刀。

1992 年，台北榮總率先引進加馬刀，並於 1993 年正式用於臨床治療。潘主任還記得，當年第一位病人是同院醫師的岳父。71 歲的老先生受到聽神經瘤的困擾，若接受開刀手術，可能會有較嚴重的臉歪等後遺症，在了解加馬刀之後，老先生決定接受加馬刀治療，「這名病人現在已經 91 歲了。」

國內加馬刀權威、前榮總功能性神經外科潘宏基主任，最近受邀加入雙和醫院團隊，擔任加馬刀治療中心主任。潘宏基主任 20 年前率先在台引用加馬刀，

啟用之初還有一名 12 歲的小女生因動靜脈畸形以致腦出血，接受加馬刀治療 3 年後痊癒，目前已經結婚並育有小朋友，生活正常美滿。



■ 1992 年潘教授親自躺上加馬刀治療床感受一下。(潘教授提供)

喜歡接受挑戰的個性，讓他投身神經外科，引進加馬刀之後更不斷挑戰治療的極限，期望有更多病人可以接受這種侵襲性小的治療方式。

醫師簡介



潘宏基教授

學歷：臺北醫學大學

瑞典卡洛琳斯卡醫學中心進修

經歷：臺北榮總功能性神經外科主任

加馬刀中心主任

陽明大學外科教授

第三屆國際亞洲加馬機學會會長

專長：動靜脈畸形、血管瘤、良性腦瘤、惡性腦瘤、三叉神經痛手術、立體定位手術、加馬刀治療

門診：週一、四下午

整合式照護門診

本院配合健保政策開辦「整合式照護門診」，提供多重慢性病人更適切的整合照護，凡符合健保局提供名冊的對象，由整合式照護門診的主治醫師依病情需要，加掛其他專科看診（限指定醫師）。同時段掛兩科以上的病人僅須負擔一筆掛號費與一筆部分負擔（需同時批價繳費）。

102 年 7 月

1. 整合式照護門診時間表

| 時段 科別 | 一 | | 二 | | 三 | | 四 | | 五 | | 六 | |
|---------------|-----|-----|-----|-----|-----|-----|-----|-----|-----|----|----|-----|
| | 上午 | 晚上 | 晚上 | 上午 | 上午 | 上午 | 下午 | 晚上 | 上午 | 上午 | 上午 | |
| 心臟 內科 | 劉如濟 | 胡曉勳 | 劉順鑫 | 劉如濟 | 宋立勤 | 劉順鑫 | 劉順鑫 | 劉如濟 | 郝文瑞 | | | |
| | 郝文瑞 | | | 劉順鑫 | | | | | | | | 劉順鑫 |
| | | | | | | | | | | | | 胡曉勳 |
| 新陳 代謝 科 | 蔡昆原 | 謝安慈 | 蔡昆原 | 謝安慈 | 吳忠擇 | 林俊佃 | 吳忠擇 | 林俊佃 | 謝安慈 | | | |
| | 吳忠擇 | 吳忠擇 | | 吳忠擇 | | | | | | | | 林俊佃 |
| | 林俊佃 | | | | | | | | | | | |

2. 早期療育聯合評估中心聯合門診時間表

| 科別 | 時段 | 星期一 | 星期二 | 星期四 |
|-------|----|-----|-----|-------------------|
| | | 下午 | 上午 | 下午 13:00-14:30 |
| 小兒神經科 | | 王傳育 | 王傳育 | 郭雲鼎 |
| 復健科 | | 吳錦雯 | 吳錦雯 | 吳錦雯 |
| 兒童心智科 | | 張勝傑 | | 林宜正 |

早期療育聯合評估中心聯合門診預約專線：(02) 2249-0088 轉 259

認識加馬刀

加馬刀治療是利用立體定位技術，治療腦部疾病的放射手術，不需要開刀即可完成治療，且不會損及正常腦部組織，與傳統開腦手術相比，侵襲性大幅下降。臨床上，加馬刀治療運用於腦部動靜脈畸形、腦膜瘤、轉移性腦瘤等。

2013 早療復健週活動

| 日期 | 時間 | 內容 |
|--------------------|-------------|-------------------------|
| 7/16 | 10:30~11:30 | 「入學適應」講座 |
| 7/18 | 10:30~11:30 | 「體適能」講座 |
| 7/20 | 9:30~12:00 | 0~6 歲兒童篩檢 |
| 7/23 | 10:30~11:30 | 「語言發展」講座 |
| 7/25 | 10:30~11:30 | 「注意力」講座 |
| 7/27 | 9:55~10:20 | 兒童帶動唱表演、兒童樂器表演 |
| 7/27 | 10:20~11:00 | 3~12 歲兒童挑戰體適能、感覺統合、認知能力 |
| 7/27 | 11:00~11:30 | 集點兌換二手玩具 |
| 7/16~18 7/23~25 | 9:30~17:30 | 0~12 歲童書、玩具，提供購買、試閱與試用 |

活動諮詢電話：(02) 2249-0088 轉 1624

大腸直腸癌團隊 跨科打擊腫瘤

整合治療提高預後，早期發現治癒率高



依據99年衛生署癌症登記資料顯示，大腸直腸癌已連續3年高居癌症發生率的第一名、死亡率第三名。有鑑於大腸直腸癌對國人的威脅，雙和醫院於98年成立跨科別的大腸直腸癌醫療團隊，整合相關醫療資源，並於每週召開跨團隊會議，務求提高病人的醫療品質。

使出利器 擊退腫瘤

雙和醫院大腸直腸癌團隊召集人、一般外科主治醫師張東晟指出，大腸癌是可以被早期發現早期治療，且治癒率極高的癌症。根據統計，早期的大腸癌若經過妥善的治療，存活率可高達90%以上。

大腸癌是因大腸內的腺瘤瘰肉癌化所造成，如果能早期發現腺瘤瘰肉，並加以切除，即可減少大腸癌的發生。

雙和醫院消化內科引進腸胃內視鏡手術，對於侷限在黏膜層的早期大腸直腸癌，利用內視鏡黏膜下切除術予以切除，可達到治療的目的，又能避免外科手術的傷口。

需要接受根除性手術者，一般外科以腹腔內視鏡輔助進行腫瘤切除，且朝向單孔腹腔鏡手術的領域，以降低侵襲性。除了可縮小手術傷口及出血量，且可降低手術合併症及住院的天數。

直接切除病灶外，會再視病人的需要，輔以化學治療和放射線治療。近年化學治療對於大腸直腸癌的治疗具有不錯的效益，至於已轉移的大腸直腸癌病

人，則另以標靶治療藥物合併化療藥物使用。

在放射治療方面，主要用於直腸癌的病人。本院放射腫瘤科擁有最新的影像導航式全域調控弧旋刀、螺旋刀及加馬刀等設備，可達到高精確、高效率及低傷害的放射線治療效果。

跨科治療 提高預後

隨著治療方式的進步，癌症的治療已不再僅止於單一科別，大腸直腸癌團隊採跨科的治療模式，成員每週定期召開跨團隊會議，共同討論後擬出診斷與治療方針，並制定臨床診療指引，期望藉由標準化的診斷及治療流程，以及早發現癌症病因，提高治癒率。

雙和醫院大腸直腸癌團隊在研究部份也有傑出的表現。目前已參與多個國科會研究計畫，且有數篇論文發表。

為繼續提升大腸直腸癌的醫療照護水準，張東晟醫師指出，未來本院將再提升微創手術的治療比例，且增加第四期大腸直腸癌病人經過治療後再接受根除手術的案例，日後若能引進機器人手術設備，更可提高低位直腸癌肛門保留的比例。

主治醫師：14位（一般外科、腸胃內科、血液腫瘤科、放射腫瘤科、放射科、病理科）

個案管理師：1位

營養師：1位



團隊介紹

放射治療 提高大腸癌治癒率

年齡、飲食、家族史皆為危險因素，宜提高警覺

文◎放射腫瘤科 李明憲醫師

隨著飲食西化等因素，國人罹患大腸直腸癌的人數直線上升。臨床上，手術切除仍是大腸直腸癌的主要治療方式，再視腫瘤特性評估是否於術前或術後加入放射治療等輔助療法，提高治療成效。

危險因子

年齡：大腸直腸癌可能發生在任何年齡層，但一般好發於較年長者，大多數病人的年齡皆大於50歲。

飲食：大腸直腸癌的發生與攝取太多高脂肪、高熱量、低纖維的食物，及少吃蔬果有關。

瘻肉：瘻肉是生長在大腸和直腸管壁內的良性組織，常發生在50歲以上者身上。由於大多數的大腸直腸癌是由瘻肉轉變而來，早期偵測並移除瘻肉是預防大腸直腸癌的重要方法。

個人病史：如果曾罹患大腸直腸癌，極可能會再次罹患大腸直腸癌。研究報告也顯示，卵巢癌、子宮內膜癌或乳癌的婦女，其罹患大腸直腸癌的機率相對提高。

家族史：父母、兄弟姊妹、兒女中若有人罹患大腸直腸癌，即屬於高危險群。如果親屬在年幼時就罹患大腸直腸癌，則會增加罹患的風險。家族成員中罹患大腸直腸癌的人數越多，罹患的機率越高。

潰瘍性大腸炎：潰瘍性大腸炎是大腸內壁的發炎反應，較容易形成大腸直腸癌。

治療方式

大腸直腸癌的治療以手術為主，依腫瘤發生的部

位及病理組織分期，決定手術的方式。另外也可評估是否需進一步接受化學治療或放射線治療，以預防復發、抑制惡化速度或緩解腫瘤擴散。

放射治療的介入可以在手術前或手術後。手術前的放射線治療可減少手術中癌細胞擴散，也可將無法切除的巨大腫瘤或是無法保留肛門的較低位直腸腫瘤經由照射減少體積，使手術切除變為可行，並減少局部的復發率。

至於手術後放射線治療的目的則是消除手術無法去除的病灶，進而減少復發率。

文獻顯示，穿透腸壁但未出現淋巴腺轉移，或是已有淋巴腺轉移的直腸癌，手術後接受化學治療，再加上骨盆腔放射線治療，可減少約20%的復發機率，對於局部控制率及存活率都有很大的助益。

大腸直腸癌常見的症狀

| | |
|------------|--------------|
| (一) 大便中帶血 | (二) 排便習慣改變 |
| (三) 腹痛 | (四) 體重減輕 |
| (五) 食慾不振 | (六) 虛弱易疲勞、貧血 |
| (七) 腹部摸到硬塊 | (八) 裏急後重 |
| (九) 腹瀉或便秘 | |



專長：腫瘤治療（頭頸部、乳房、

婦科、大腸直腸等）、腫瘤治療

諮詢、腫瘤症狀疼痛控制

放射腫瘤科醫師
李明憲

門診：週一、二、三、五上午／週二下午

醫師簡介

中醫三伏貼 ~ 夏季抗過敏

7月12日開始敷貼

由於氣喘、過敏性鼻炎等病在肺（呼吸系統）屬金，夏至後的炎熱季節，選擇屬金的「庚日」或「辛日」，每隔10日，連續3次於特定穴位用一些辛溫、溫陽、逐痰、祛寒的中藥進行穴位敷貼，經由經絡氣血直達病處，達到扶正祛邪的效果，故稱三伏貼。

研究報告指出，連續3年接受三伏貼，對氣喘及過敏性鼻炎的療效頗佳。

■ 注意事項：

1. 即日起開放初伏預約掛號，中、末伏門診採醫師約診，未開放人工、語音及網路掛號。
2. 「7/12、7/13、7/22、7/23、8/11、8/12」為三伏貼特別門診，請中醫一般看診及針灸的患者，改掛其他門診時間。
3. 三伏貼穴位敷貼治療費用健保不給付

• 諮詢專線：(02) 2249-0088 分機 1707 中醫科
• 人工掛號：(02) 2248-0607 語音掛號：(02) 2248-0098 (請勿重複掛號)

■ 適用對象：

1. 氣喘、過敏性鼻炎、反覆上呼吸道感染等過敏體質的兒童。
2. 成人哮喘、老年慢性支氣管炎、肺氣腫等疾病患者。

■ 三伏貼日期：

1. 初伏：夏至後第3個庚日
7/12（五）、7/13（六）
2. 中伏：夏至後第4個庚日
7/22（一）、7/23（二）
3. 末伏：立秋後第1個庚日
8/11（日）、8/12（一）

腹腔鏡手術 根除腎細胞癌

高階腹腔鏡手術可降低術後疼痛、隱藏傷口不明顯

文◎泌尿科 劉家宏醫師

案例一：林先生在年輕時是名運動健將，雖然年屆六旬，但因保養有方，仍然顯得容光煥發，可是在一次身體檢查中意外發現左側腎臟有一明顯的腫瘤，經過多方醫療諮詢後，轉介到本院泌尿科尋求治療。經詳細檢查研判為癌症，且是屬於早期轉移的腎細胞癌，經與病人討論，進行腹腔鏡根除性腎臟摘除手術，術後病患恢復良好，也沒有復發的狀況。

案例二：王老太太飲食輕淡、生活規律，雖然年歲已高，但活動自如，平常的生活多可自理，在身體疾病上除了輕微的高血壓外，沒有太大的困惱。然而，在一次就醫中，意外地發現有早期腎細胞癌，眾多親友和子孫對於手術多心懷慎戒，但王老太太聞訊後一心想切要切除腫瘤，親友也尊重老太太的決定，在本院接受腹腔鏡根除性腎臟摘除手術，手術過程順利，術後恢復良好。

隨著國人健康意識抬頭，許多人皆有接受例行性全身健康檢查的習慣，使得腎細胞癌得以被早期發現，以致出現案例數逐年增加、病人年齡層下降的趨勢。

典型腎細胞癌的前驅症狀會出現腰痛、血尿和可觸摸到的腫塊，但統計發現，只有約17%的病人會出現這些症狀，大多數的病人完全沒有自覺症狀。

腎細胞癌唯一能夠治癒的機會就是在早期的時候接受手術治療，若病程已進行到後期或者已經轉移，癌細胞對放射線治療或是化學治療的反應並不佳，對於腎細胞癌的病人來說，治療是需要與時間賽跑的。

筆者所幸於日前奉派至美國加州大學洛杉磯分校學習高階腹腔鏡手術，不但將傳統腹腔鏡的腹腔鏡套管縮小至原本的一半，且將原本腎臟移出體外的傷口，由原本的中線或是左右下腹部，移至更低位的比基尼線處，將術後病患疼痛的強度減至最低，在傷口上的表現也更加美觀，對於需接受這類手術的病人，不啻為一大福音。

不過，並非每位病人都適合接受此手術，仍需由醫師進行詳細的術前評估，對於腎細胞癌病人來說，最重要的是把握治療的黃金時間，以達到早期發現、早期治療的目標。



泌尿科醫師
劉家宏

專長：腹腔鏡泌尿系統腫瘤手術、
腹腔鏡疝氣修補術及精索靜脈
結紮術、泌尿系統內視鏡結石手術、
男性不孕症及節育手術、一般泌尿系統疾
患、泌尿科複雜型內視鏡手術、機器人手臂
手術

門診：週六上午／週一、四下午／週一晚

醫師簡介

新進醫師介紹



胸腔內科醫師
馮博皓

學歷：中國醫藥大學醫學系畢業
長庚臨床醫學研究所博士班
進修中

經歷：林口長庚胸腔內科助理教授
桃園長庚加護病房主任
林口長庚胸腔內科主治醫師
林口長庚胸腔內科總醫師
林口長庚內科部住院醫師

專長：肺癌、癌症免疫學、肺部腫瘤、介入性支氣管鏡
治療、慢性阻塞性肺疾病、氣喘、慢性咳嗽、肺
部感染、重症加護醫學、支氣管擴張

早期療育 親職講座

講題：0-6歲兒童感覺統合發展及日常生活發展

時間：7/6日(六) 10:00~11:00

地點：行政大樓1樓階梯教室

講師：潘介玉職能治療師

對象：有相關課程需求的家長與民眾

報名：1. 電話：(02) 2249-0088
轉2959張小姐

2. E-mail：10076@s.tmu.edu.tw

(報名後請來電確認)

講座全程免費，無托育服務

請參加者自備環保杯或水壺

酒癮、藥癮與自殺防治 24小時諮商專線

雙和醫院_心希望關懷中心：(02) 6621-7159
全國通用電話：生命線1995、張老師1980
安心專線0800-788-995



◎安寧療護意願登記 ◎器官捐贈同意書簽署

時間：週一~週五 8:00 ~ 21:00

週六 8:00 ~ 12:00

地點：一樓志工服務台

社會工作室邀請您

陳小姐 (02)2249-0088 轉 2408

慣用手不同 不影響日後成就

左撇子若要改用右手，建議四歲矯正，以免混淆

文◎復健醫學部 李欣潔職能治療師

根據統計，左撇子佔人口的10%左右，但剪刀、開關按鈕、鋼琴樂器、電腦滑鼠等設備多半是為右慣用手所設計，雖說環境對左慣用手稍不方便，但並沒有實證研究顯示其成就低於右慣用手，表現傑出者大有人在。

正常的小朋友在發展過程中會建立其慣用手，也就是精細動作較好的手、較常用的手。慣用手的形成往往與優勢腦、基因、病理、社會文化有關。隨著生理成熟，腦部發育漸形成優勢腦，其所掌管的手就成為較常使用的手。自兩歲半開始，小朋友就會形成慣用手，直到六歲才完全建立。

當小朋友發展出其慣用手時，若硬要將其改為另一手，可能會造成慣用手混用的狀況，干擾大腦左右

半球間的連結，影響其雙側整合能力，進而影響學業表現。小朋友會有記憶力受損、易分心、精細動作及認知空間概念的問題。

例如無法跨越中線到對側拿取物品、對自己的身體基模感覺差、常搞不清楚左右、使用工具時兩手換來換去、寫字無法平順的換筆劃方向等情形。當小朋友發現自己寫字不如人時，開始會沒自信、沒安全感、社交退縮，進而產生情緒行為問題。

建議家長，小孩四歲上幼稚園開始學寫字時，就該確定其慣用手，減少慣用手混用的情形，增加小孩整體發展的能力。另外，也可至復健科尋求專業協助，及早給予正確及有效的協助，讓孩子快樂成長與學習。

病人權利與合作義務

病人與醫療團隊充份合作是疾病治療成功的重要因素之一，醫病雙方瞭解病人的權利與合作義務，有助於良好的醫病溝通，增進雙方之合作與互信。期待所有病人能與醫院攜手打造健康和諧的醫療環境。

病人的權利

- 一、有權接受治療，不因國籍、性別、年齡、性向或社經地位而受到歧視。
- 二、有權在安全及隱私的醫療環境接受診療照護。
- 三、有權參與診療照護過程之諮商與討論，並決定治療方式，包括選擇其他治療或拒絕治療。
- 四、有權詢問並得知關於病情之診斷、檢查檢驗結果、治療方針及預後情形。
- 五、有權決定是否在病危時施行心肺復甦術。
- 六、有表達減輕疼痛的權利。
- 七、有權要求醫護人員提供疾病照護、用藥、飲食或生活等之衛教資訊。
- 八、病情資料與紀錄均由本院妥善保管並保密。
- 九、有權申請自己的病歷複製本、診斷證明書與醫療費用明細表。
- 十、若對本院有任何抱怨或建議時，有權向醫院提出申訴並得回應。
- 十一、為維護您的醫療自主權，本院對住院病患提供「預立選擇安寧緩和醫療意願書」、「不施行心肺復甦術 (Do Not Resuscitate) 同意書」、「醫療委任代理人委任書」及「預立選擇安寧緩和醫療意願撤回聲明書」，使醫師對不可治癒之末期病人，得在尊重其意願之情形下，不施予積極性之治療或急救，僅提供減輕或免除其痛苦之緩解性、支持性醫療照護措施。
- 十二、為使有限的生命可化為無限的大愛，本院配合國家衛生政策對所有住院病患提供「器官捐贈同意書」，作為決定器官捐贈之依循，並可讓家屬充分瞭解病人之意願。
- 十三、本院為教學醫院，為促進醫學教育，培養優秀之醫療人員，請求病人配合相關之教學活動。但病人有權利拒絕相關活動，其拒絕不會影響到本院之服務及所提供之醫療品質。

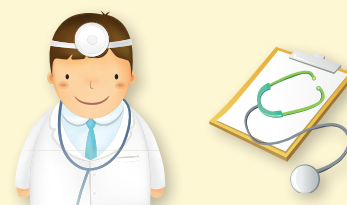

病人的合作義務

- 一、為確保安全，請病人和其家屬主動、正確告知醫護人員自身的健康狀況、過去病史、藥物過敏史、旅遊史、目前是否罹患傳染性疾病等資訊。
 - 二、請病人和其家屬積極參與決定治療方針，並協調共同的意見、在決定簽署同意書、契約書或接受治療與否之前，請充份了解其內容以及各種治療方法可能造成之結果。對於各項醫療處置若有疑問請向負責照護之醫護人員提出。
 - 三、請病人和其家屬配合醫師之醫囑進行治療、辦理加護病房轉出、出院或轉院，珍惜醫療資源，妥善利用醫院之各項設施。
 - 四、請配合醫院之就醫規定或作業流程，勿要求醫師人員提供不實的資料或診斷證明，遵守醫院門禁、感染管制措施，不得在院內吸菸及嚼食檳榔等，避免影響整體病人照護或他人權益。
 - 五、請支付屬於自行負擔的醫療費用，若有困難，請洽本院社工部門或負責照護之醫護人員。
- 對於本院之病人權利與合作義務有任何疑問或建議，歡迎向本院人員反應，本院將竭誠為您處理。

服務專線：(02) 2249-0088轉2403 E-mail：shh@shh.org.tw



2013年7月門診時間表

備註

◎健康檢查特約門診：限約診者，如有問題
◎婦產科超音波特約門診：高層次超音波、
◎健兒門診：現場讀取健保卡報到，時間：

| 診區 | 科別 | 診間 | 星期一 | | | 星期二 | | | 星期三 | | |
|---------------|----------------------|------------------------|-------------------------------------|-----------------------------|-------------------|--------------------------|-----------------------------|----------------------|-------------------------------|---------------------|---------------------|
| | | | 上午 | 下午 | 晚上 | 上午 | 下午 | 晚上 | 上午 | 下午 | 晚上 |
| 一樓 | 外科門診區 | 骨科 | 1 林哲立 11010 (限70號) | 林哲立 11010 (限50號) | 林哲立 11010 (限80號) | 邱彥碩 08441 (限50號) | 邱彥碩 08441 (限70號) | | 陳加憲 10688 | 黃裕閔 08591 (限60號) | 黃裕閔 08591 (限70號) |
| | | | 2 李建和 61142 (限30號) (運動傷害特別門診) | 吳連禎 12567 | | 曾永輝 10686 (限70號) | 曾永輝 10686 (限80號) (脊椎特別門診) | 吳連禎 12567 | 陳致宇 10207 | 陳致宇 10207 | |
| | | | 3 李協興 08237 (限70號) 吳連禎 12567 (6診看診) | 黃裕閔 08591 | | 江長蓉 10687 | 陳加憲 10688 陳致宇 10207 (13診看診) | 陳加憲 10688 (限60號) | 李協興 08237 (限70號) | 陳志華 61338 | |
| | | 家庭醫學科 | 5 杜瀛岳 61137 | 周琮霖 11340 | 蔡承諺 10083 | 劉家鴻 08469 | 周碩渠 09140 | 陳怡夙 08347 | 周琮霖 11340 | 劉顯達 10202 | 劉家鴻 08469 |
| | | 戒菸特別門診 | 6 杜瀛岳 61137 | 周琮霖 11340 | | 林英欽 08048 (限約診) | 蔡承諺 10083 | | | 林英欽 08048 | |
| | | 青少年健康促進門診 | | | | 劉家鴻 08469 | 周碩渠 09140 | 陳怡夙 08347 | 周琮霖 11340 | 林英欽 08048 劉顯達 10202 | 劉家鴻 08469 |
| | | 安寧緩和門診 (10樓安寧緩和病房) | | | | 林英欽 08048 (限約診) | | | | | |
| | | 健康檢查諮詢特別門診 (12樓健康管理中心) | | | | 周琮霖 11340 (限約診) | | | | | |
| | | 健康檢查門診體檢 (2樓健康檢查中心) | 健檢中心 | 周碩渠 09140 | 陳怡夙 08347 | | 陳怡夙 08347 | 劉顯達 10202 | | 杜瀛岳 61137 | 劉家鴻 08469 蔡承諺 10083 |
| | | 神經外科 | 9 楊順泰 08512 | 曾元昀 08513 | 林乾閱 08056 (限65號) | 蔡行瀚 08004 | | | | 林乾閱 08056 (限75號) | |
| | | | 10 蘇鈺凱 10463 | 潘宏基 13063 | | 林家璋 08050 | 林家璋代診 (原邱文達門診) | 蘇鈺凱 10463 | 雷大雅 60563 | 蘇鈺凱 10463 | 羅偉倫 12317 |
| | | | 11 葉宜憲 08354 | | | | | | | | |
| | | 脊椎、背痛門診 (神經外科) | | | 林乾閱 08056 (限65號) | | | 蘇鈺凱 10463 | 雷大雅 60563 | | |
| | | 腦腫瘤、腦中風、腦血管病變特別門診 | | 楊順泰 08512 | | | 林家璋 08050 | | | | |
| 整形外科 (美容外科) | 13 劉明孝 60104 (限50號) | | | 蔡豐州 60029 | | 林正宜 13032 | | | | | |
| 地下樓 | 高壓氧中心 | 問題傷口門診暨高壓氧治療門診 | 嚴從毓 50144 | 傷口換藥 (限約診) | | 馬錦明 61149 | 傷口換藥 (限約診) | 李清麗 50143 | 傷口換藥 (限約診) | | |
| 一樓 | 內科 | 一般外科 | 15 蘇彥豪 11066 | 李清麗 10304 (16診看診) | 陳信安 11063 | 丘基泰 10305 | 李清麗 10304 (16診看診) | 張東晟 09432 | 黃銘德 08142 | 蘇智銘 08261 (16診看診) | 丘基泰 10305 |
| | | 大腸直腸外科 | 郭立人 60415 (17診看診) | | | 吳志雄 09800 (限65號) (16診看診) | | 張東晟 09432 (15診看診) | 魏柏立 60040 (16診看診) | | 丘基泰 10305 (15診看診) |
| | | 乳房外科 | 蘇智銘 08261 (16診看診) | | | | 李清麗 10304 (16診看診) | | | 蘇智銘 08261 (16診看診) | |
| | | 消化外科 | 蘇彥豪 11066 (15診看診) | 李清麗 10304 (16診看診) | | 丘基泰 10305 (15診看診) | 李清麗 10304 (16診看診) | | | | 丘基泰 10305 (15診看診) |
| | | 肝膽外科 | 蘇彥豪 11066 (15診看診) | | 陳信安 11063 (15診看診) | | | | 黃銘德 08142 (15診看診) | | |
| | | 甲狀腺外科 | | | 陳信安 11063 (15診看診) | | | | | | |
| | | 移植外科 | 蘇彥豪 11066 (15診看診) | | 陳信安 11063 (15診看診) | | | | | | |
| | | 減重外科 (3樓減重美容塑身中心看診) | | 黃銘德 50082 | | | | 王偉 50125 (15:00開始看診) | 蘇彥豪 50095 | | |
| | | 教學門診 (限掛10位) | 17 | | 李協興 08237 | | | 王孝為 11324 | 蔡岳儒 11065 (7/10-24) (2樓婦3診看診) | 宋立勤 10204 | |
| | | 衛教諮詢門診 | 19 | 護理師 | 護理師 | | 護理師 | 護理師 | 護理師 | 護理師 | |
| | | 職業醫學科 | 20 張武修 12653 | 林慶豐 60283 (7/1X教學診)(限10位) | 范豪益 60052 (6診看診) | | | | 張武修 12653 | | |
| | | 淋巴血管外科 | 21 | | | | | | | | |
| | | 胸腔外科 | 21 | | 張統優 09262 | | 郭光泰 10205 (7/2、9) | | | | 王良順 10037 |
| | | 心臟血管外科 | 21 | 林俊華 09598 | | | | | | 胡珀元 08869 | |
| 風濕免疫過敏科 | 22 | 張又升 12090 | | | 張又升 12090 | | | 張棋楨 60111 | | | |
| 泌尿科 | 22 | | 高偉棠 12319 | | | | | 高偉棠 12319 (6診看診) | | | |
| 血液病門診 | 23 陳冠州 08141 | 劉家宏 09599 | 劉家宏 09599 | 吳佳璋 08253 | 江怡德 11229 | 吳佳璋 08253 | 陳冠州 08141 | 江怡德 11229 | 高偉棠 12319 | | |
| 腫瘤聯合門診 | 29 林漢相 11636 (30診看診) | 趙祖怡 10575 | 謝耀宇 10573 (30診看診) | 謝耀宇 10573 張根湖 12073 (30診看診) | 林漢相 11636 | 蘇勇誠 09315 | 蘇勇誠 09315 | 蘇勇誠 09315 | 張根湖 12073 | | |
| | 29 彭汪嘉康 08211 | 趙祖怡 10575 | 趙祖怡 10575 (一般內科門診) | 謝耀宇 10573 張根湖 12073 (30診看診) | 林漢相 11636 | 蘇勇誠 09315 | 蘇勇誠 09315 | 蘇勇誠 09315 | 張根湖 12073 | | |
| | 28 蔡若婷 10576 | 嚴從毓 12232 | | 李明憲 09112 | 李明憲 09112 | | 李明憲 09112 | 蔡若婷 10576 | 蔡若婷 10576 | | |
| 放射腫瘤科門診 (限約診) | 地下二樓門診 | 李明憲 09112 | | | 嚴從毓 12232 | | | 蔡若婷 10576 | 蔡若婷 10576 | | |

問題請電洽健檢中心：2249-0088轉分機2251-3 ◎限約診：須與醫師事先約診

波、頸部透明帶、4D超音波，超音波預約專線：2249-0088 轉2984。

間：週一~週五下午13：30-16：30，週六上午08：30-11：30。卡介苗限週五下午13：30-16：30。

| | 星期四 | | | 星期五 | | | 星期六 |
|--|---|----------------------------------|--------------------------|-------------------------------|---------------------------|--------------------------|---|
| | 上午 | 下午 | 晚上 | 上午 | 下午 | 晚上 | 上午 |
| | 黃裕閔 08591 (限70號) | 黃裕閔 08591 | | 陳致宇 10207 | 陳致宇 10207 | 陳致宇 10207 (限60號) | 林哲立 11010 |
| | 曾永輝 10686 (限60號) | 吳連禎 12567 | | 邱彥碩 08441 (限60號) | 邱彥碩 08441 (限70號) | | |
| | 江長蓉 10687 | 江長蓉 10687 (脊椎特別門診) | 李協興 08237 (限70號) | 林哲立 11010 | 李協興 08237 (膝關節特別門診) | | 陳加憲 10688 (7/13、27) 吳連禎 12567 (7/6、20) |
| | 林珮琪 60411 | 陳怡夙 08347 | 周碩渠 09140 | 杜瀛岳 61137 | 劉家鴻 08469 | 周琮霖 11340 | 陳筱筠 10003 |
| | 周碩渠 09140 | 林英欽 08048 | 林英欽 08048 (限約診) | | | | 劉顯達 10202 |
| | 周碩渠 09140 | 陳怡夙 08347 林英欽 08048 | 周碩渠 09140 | 杜瀛岳 61137 | 劉家鴻 08469 | 周琮霖 11340 | 陳筱筠 10003 劉顯達 10202 |
| | | | 林英欽 08048 (限約診) | | | | |
| | 杜瀛岳 61137 (限約診) | | | | | | |
| | | | | | 謝瀛華 60057 (限約診) | | |
| | 林英欽 08048 | 杜瀛岳 61137 | | 劉顯達 10202 | 周碩渠 09140 | | 劉家鴻 08469 |
| | 陳正冠 60037 | 林家璋 08050 | 曾元昀 08513 | 林乾閱 08056 (限65號) | 林乾閱 08056 (限65號) | | 曾元昀 08513 |
| | 葉宜憲 08354 | 潘宏基 13063 | 魏立 60203 | 葉宜憲 08354 | 林天仁 60038 | 楊順泰 08512 | 羅偉倫 12317 |
| | 張成富 61312 | | | | 楊順泰 08512 | | |
| | 陳正冠 60037 | | 魏立 60203 | | 林天仁 60038 | | 曾元昀 08513 |
| | 葉宜憲 08354 | | | 葉宜憲 08354 | 楊順泰 08512 | 楊順泰 08512 | |
| | | | | 張孟宗 61311 (B1 高壓氣中心 看診) | | | 黃志宏 08259 |
| | 馬錦明 61149 | 傷口換藥 (限約診) | | | 傷口換藥 (限約診) | | 馬錦明 61149 |
| | 張東晟 09432 | 陳信安 11063 | 李清麗 10304 (16 診看診) | 丘基泰 10305 | 張東晟 09432 | 黃銘德 08142 | 陳信安 11063 |
| | 張東晟 09432 (15 診看診) | | | 丘基泰 10305 (15 診看診) | 張東晟 09432 (15 診看診) | | |
| | 吳志雄 09800 (限65號) (16 診看診) | 陳信安 11063 (15 診看診) | | | | | 蘇智銘 08261 (16 診看診) |
| | | | 李清麗 10304 (16 診看診) | 丘基泰 10305 (15 診看診) | | 黃銘德 08142 (15 診看診) | |
| | | 陳信安 11063 (15 診看診) | | 蘇彥豪 11066 (16 診看診) | | | 陳信安 11063 (15 診看診) |
| | | 陳信安 11063 (15 診看診) | | | | | 陳信安 11063 (15 診看診) |
| | | 陳信安 11063 (15 診看診) | | 蘇彥豪 11066 (16 診看診) | | | 陳信安 11063 (15 診看診) |
| | | | | | | | 蘇彥豪 50095 (7/6、20) |
| | 張統優 09262 | 趙祖怡 10575 | | 吳君山 11458 | 吳美儀 09643 | | 黃銘德 50082 (7/13、27) |
| | | | | 林裕峯 08681 (2 樓內 10 診看診) | | | |
| | 護理師 | 護理師 | | 護理師 | 護理師 | | 護理師 |
| | | 周碩渠 50124 | | | | | |
| | 許文憲 60030 (7/4、18) (下肢淋巴水腫) (淋巴血管外科) | | | | | | |
| | | 郭光泰 10205 (7/4、11)(29 診看診) | | 王良順 10037 | | | |
| | | 林俊華 09598 (靜脈曲張) | | | | 胡珀元 08869 | |
| | 張又升 12090 | 邱啟勝 60273 | 張又升 12090 | 蔡凱倫 61315 (20 診看診) | 邱啟勝 60273 | | |
| | | | | 江怡德 11229 | | | |
| | 吳佳璋 08253 | 劉家宏 09599 | 陳冠州 08141 | 陳冠州 08141 | 吳佳璋 08253 | 江怡德 11229 | 劉家宏 09599 |
| | 趙祖怡 10575 (限50號) | 張根湖 12073 (30 診看診) | 林漢相 11636 | 蘇勇誠 09315 | 謝耀宇 10573 | | 張根湖 12073 |
| | 趙祖怡 10575 (限50號) | 張根湖 12073 (30 診看診) | 林漢相 11636 | 蘇勇誠 09315 | 謝耀宇 10573 | | 張根湖 12073 |
| | 蔡若婷 10576 | 嚴從毓 12232 | | 嚴從毓 12232 | | | |
| | | | | 李明憲 09112 | 嚴從毓 12232 | | |

| 日 | 一 | 二 | 三 | 四 | 五 | 六 |
|----|----|----|----|----|----|----|
| | 1 | 2 | 3 | 4 | 5 | 6 |
| 7 | 8 | 9 | 10 | 11 | 12 | 13 |
| 14 | 15 | 16 | 17 | 18 | 19 | 20 |
| 21 | 22 | 23 | 24 | 25 | 26 | 27 |
| 28 | 29 | 30 | 31 | | | |

| 日 | 一 | 二 | 三 | 四 | 五 | 六 |
|----|----|----|----|----|----|----|
| | | | | 1 | 2 | 3 |
| 4 | 5 | 6 | 7 | 8 | 9 | 10 |
| 11 | 12 | 13 | 14 | 15 | 16 | 17 |
| 18 | 19 | 20 | 21 | 22 | 23 | 24 |
| 25 | 26 | 27 | 28 | 29 | 30 | 31 |

看診時間

上午門診 09:00~12:00
下午門診 14:00~17:00
夜間門診 18:00~21:00

看診報到截止時間

上午門診 11:30
下午門診 16:30
夜間門診 20:30

掛號須知

現場掛號

上午門診 08:00~11:30
下午門診 13:00~16:30
夜間門診 17:00~20:30

預約掛號

- 自動掛號機 (24小時) 一樓大廳志工服務台旁
- 網路預約掛號 (24小時) www.shh.org.tw
- 語音預約掛號 (24小時) 專線：2248-0098
- 人工預約掛號 (專線：2248-0607)
 - 星期一至星期五 (上、下午) 上午：08:00~12:00
 - 星期六 (上午) 下午：13:00~17:00

當診可掛號時段

- 同現場掛號時段
- 自動掛號機、網路及電話語音掛號：
 - 上午門診：08:00~11:00
 - 下午門診：13:00~16:00
 - 夜間門診：17:00~20:00
- 人工掛號 (專線2248-0607)：
 - 上午門診：08:00~11:00
 - 下午門診：13:00~16:00

門診注意事項：

1. 初診預約病患請先到服務檯填寫「基本資料」再到掛號櫃檯報到。
2. 看診後請先至批價櫃檯批價，再到藥局領藥。
3. 若無法於當日就診者，請於前一日電話告知預約號改期或取消。

退費需知：

1. 請於就醫當日起7日內 (不含例假日)
2. 於本院門診時間
3. 請攜帶健保卡、本院收據、身分證明文件 (兒童請帶戶口名簿)
4. 至門診批價櫃檯辦理退費 (前項缺一或逾期均不受理)。
5. 逢月底，請於隔月2號前來辦理退費。

| 診區 | 科別 | 診間 | 星期一 | | | 星期二 | | | 星期三 | | | |
|---------------|----------------------|--------------|--------------------------|---|--------------------------|--------------------------|--------------------------|--------------------------|---|--------------------------|--|--------------|
| | | | 上午 | 下午 | 晚上 | 上午 | 下午 | 晚上 | 上午 | 下午 | 晚上 | |
| 眼 | 眼科 | 1 | 林怡嬋 09313 | 許紋銘 08054 (7/18-15) (限 45 號) | 林孟穎 10208 (限 50 號) | 沈筠惇 08680 | 沈筠惇 08680 | 許祺鑫 11069 (限 45 號) | 許紋銘 08054 (7/3-10-17) (限 45 號) | 許祺鑫 11069 | 許紋銘 08054 (7/3-10-17) (限 45 號) 林怡嬋 09313 (7/24-31) (限 50 號) | |
| | | 2 | 許祺鑫 11069 | 林孟穎 10208 | | 林孟穎 10208 | 吳建良 60045 | | 林怡嬋 09313 | 林祐詩 60556 | | |
| | | 3 | | | | 蔡曉萱 60918 | | | | | | |
| | 視網膜門診 | | | | 沈筠惇 08680 | | | | | | | |
| | 青光眼門診 | | 許祺鑫 11069 | 林孟穎 10208 | 林孟穎 10208 (限 50 號) | 林孟穎 10208 蔡曉萱 60918 | | 許祺鑫 11069 (限 45 號) | | 許祺鑫 11069 | | |
| | 眼整形門診 | | 林怡嬋 09313 | 許紋銘 08054 (7/18-15) (限 45 號) 林孟穎 10208 | 林孟穎 10208 (限 50 號) | 沈筠惇 08680 林孟穎 10208 | 沈筠惇 08680 | | 許紋銘 08054 (7/3-10-17) (限 45 號) 林怡嬋 09313 | | 許紋銘 08054 (7/3-10-17) (限 45 號) 林怡嬋 09313 (7/24-31) (限 50 號) | |
| | 小兒眼科及斜弱視 眼角膜及屈光手術 | | 林怡嬋 09313 | | | | | | 林怡嬋 09313 | | 林怡嬋 09313 (7/24-31) (限 50 號) | |
| | 葡萄膜炎 | | 許祺鑫 11069 | | | | | 許祺鑫 11069 (限 45 號) | | 許祺鑫 11069 | | |
| 內科門診區 | 心臟內科 | 1 | 劉如濟 08051 | | 胡幃勛 11059 | 胡幃勛 11059 | 賴志泓 12315 | 劉順鑫 08787 | 劉如濟 08051 | | 宋立勤 10204 (一般內科門診) | |
| | | 2 | 郝文瑞 08780 | 胡幃勛 11059 | 高白風 12318 | 宋立勤 10204 | | | 劉順鑫 08787 | 郝文瑞 08780 | 高白風 12318 | |
| | | 3 | 林肇鋒 12000 | | | 林肇鋒 12000 | | | | | 林肇鋒 12000 | 林肇鋒 12000 |
| | | 5 | | | | | | | 賴志泓 12315 | | | |
| | | 5 | 劉永慶 08682 | 王孝為 11324 | | | 劉永慶 08682 | | | | 王孝為 11324 | |
| | 感染科 | 6 | 陳致中 08788 | | | | 陳致中 08788 (限 80 號) | | | 陳龍 12566 | 陳柏志 09182 | |
| | | 7 | 鄔定宇 08242 (限 80 號) | 陳柏志 09182 | 胡朝榮 08216 | 陳龍 12566 | 陳致中 08788 (限 80 號) | 鍾禎智 10670 (限 80 號) | 紀乃方 08357 | 紀乃方 08357 | 鍾禎智 10670 | |
| | | 8 | 紀乃方 08357 (限 80 號) | 游家銘 60109 | 紀乃方 08357 | 紀乃方 08357 | 黃祐賢 09565 | | 黃祐賢 09565 | 黃祐賢 09565 | 黃立楷 10082 | 陳龍 12566 |
| | 神經科 | 1樓 外20 | | | | 陳啟仁 08889 | | | | | | |
| | | 9 | 吳美儀 09643 | | 林裕峯 08681 | 蔡慧芳 08239 | 蔡慧芳 08239 | 范揚智 60153 | | | | |
| | 腎臟內科 (慢性腎病特別門診) | 10 | 許永和 08060 | | 蔡慧芳 08239 | 許永和 08060 | 鄭彩梅 11044 | 林添松 60341 | 許永和 08060 | 蔡慧芳 08239 | 吳美儀 09643 (一般內科門診) | |
| | | 11 | 蔡昆原 60883 | | 謝安慈 08058 (限 60 號) | | | | 謝安慈 08058 | | | |
| | 腎臟內科 (腹膜透析診)(限約診) | 12 | 吳忠擇 08786 | | 吳忠擇 08786 | 陳愛華 61317 | | 蔡昆原 60883 (限 100 號) | 吳忠擇 08786 | | 陳愛華 61317 | |
| | | 13 | 林俊佃 11661 | | | | 張安妮 11348 | | 張安妮 11348 | | | |
| | 新陳代謝科 | 14 | 衛教師 | 衛教師 | | 衛教師 | 衛教師 | | 衛教師 | 衛教師 | | |
| | | 15 | 李俊年 08057 | 陳資濤 09330 | 張志誠 09005 (限 80 號) | 劉文德 11447 | 陳豪成 12026 | 李俊年 08057 | 張志誠 09005 (限 80 號) | 馮博皓 13199 | 陳資濤 09330 | |
| | 胸腔內科 | 16 | 陳豪成 12026 | | | 馮博皓 13199 | | | 劉文德 11447 (限 80 號) | | | |
| | | 17 | 林志峰 09440 | 簡錫淵 09003 (限 60 號) | 陳明堯 08350 (限 60 號) | 陳明堯 08350 | 巫嘉興 10482 | 吳立偉 09439 (限 80 號) | 鄭勇山 08210 | | 林志峰 09440 | |
| | 胃腸肝膽科 (消化內科) | 18 | 巫嘉興 10482 | 吳立偉 09439 (限 80 號) | 簡錫淵 09003 (限 70 號) | 簡錫淵 09003 (限 70 號) | 林志峰 09440 | 劉柏均 11602 | 李宜霖 61143 | | | |
| | | 19 | 廖威宣 11446 | 賴雨欣 09698 | 簡錫淵 09003 (限 70 號) | 陳盛煊 12639 (限 80 號) | | | 廖威宣 11446 | | | |
| | 肝膽特別門診 | 20 | 林宜正 12023 | 張勝傑 60887 (限 20 號) | | 辜筱倫 12568 | 辜筱倫 12568 | | 鐘國軒 60118 | | 黃守宏 60155 (限 80 號) | |
| 21 | | 李信謙 08518 | 陳永展 11469 (限 80 號) | 李耀東 11662 (限 80 號) | 陳永展 11469 | 李耀東 11662 (限 80 號) | 李信謙 08518 | 李耀東 11662 | 林宜正 12023 (限 80 號) | 辜筱倫 12568 | | |
| 耳鼻喉門診 頭頸區 | 耳鼻喉科 | 1 | 袁聖博 60916 | 陳伯岳 12458 | 詹維軒 09177 | 王興萬 10483 | 詹維軒 09177 | 陳伯岳 12458 (限 20 號) | 王興萬 10483 | 陳聰明 09326 (限 30 號) | 袁聖博 60916 (限 30 號) | |
| | | 2 | 趙品植 09312 (限 20 號) | | 趙品植 09312 | 陳聰明 09326 (限 20 號) | 趙品植 09312 | 韋志暉 60462 (限 20 號) | 陳聰明 09326 | | | |
| | 口腔癌特約門診 | 2 | | | | 陳聰明 09326 (限 20 號) | | | | | | |
| | 頭頸部腫瘤門診 | 2 | | | 詹維軒 09177 | 陳聰明 09326 (限 20 號) | | | 陳聰明 09326 (限 30 號) | 陳聰明 09326 (限 30 號) | | |
| | 沙啞及聽障門診 | 1 | | | | 王興萬 10483 | | | 王興萬 10483 | | | |
| 婦癌整合門診 | 1 | | | | | | | | | | | |
| 婦門診區 | 婦產科 | 2 | 楊振銘 09327 | 陳碧華 12025 (限 50 號) | 袁九重 11018 (限 50 號) | 楊振銘 09327 | 蔡岳儒 11065 | 陳碧華 12025 (限 50 號) | 薛瑞元 08003 | 楊振銘 09327 (限 30 號) | 楊振銘 09327 (限 30 號) | |
| | | 3 | 張君堯 09567 (限 20 號) | 吳宏明 12576 (限 20 號) | 蔡岳儒 11065 | 吳宏明 12576 | 馬佩君 60180 | 張君堯 09567 (限 20 號) | 蔡岳儒 11065 (限 20 號) | | 吳宏明 12576 | |
| 超音波特約門診 (限約診) | | | 蔡岳儒 11065 | 何佩玲 60402 | 蔡岳儒 11065 | | | 楊振銘 09327 | | | | |
| 六樓 | 生殖醫學中心 | 1 | 陳碧華 50196 (限 20 號) | 蘇勇誠 50142 (限 20 號) | | 陳碧華 50196 | | 陳碧華 50196 | 陳碧華 50196 | 陳碧華 50196 (限 20 號) | | |

| | 星期四 | | | 星期五 | | | 星期六 |
|------------------|-----------------------------|---|------------------------|--|------------------------|--|--|
| | 上午 | 下午 | 晚上 | 上午 | 下午 | 晚上 | 上午 |
| 54 (限13 號) | 沈筠惇 08680 | 林怡嬋 09313 (7/4) 沈筠惇 08680 林孟穎 10208 (7/18-25) | 吳嘉敏 11068 | 許紋銘 08054 (7/5-12) (限45號) | 林怡嬋 09313 | 沈筠惇 08680 (7/12-26) 林怡嬋 09313 林孟穎 10208 (7/19) | 許紋銘 08054(7/13) (限45號) 沈筠惇 08680(7/6-20) |
| | 許祺鑫 11069 | | | 沈筠惇 08680 (7/5-19) (限40號) | | | 林怡嬋 09313(7/6-20) 林孟穎 10208(7/13-27) |
| | 王宗仁 60555 | | | | 賴史忠 60574 | | 許祺鑫 11069(7/6-20) |
| | 沈筠惇 08680 | 沈筠惇 08680 (7/11) | 吳嘉敏 11068 | 沈筠惇 08680 (7/5-19) (限40號) | | 沈筠惇 08680 (7/12-26) | |
| | 許祺鑫 11069 | 林孟穎 10208 (7/18-25) | | 林孟穎 10208 (7/12-26) | | 林孟穎 10208 (7/19) | |
| 54 (限13 號) | 沈筠惇 08680 | 林怡嬋 09313 (7/4) 沈筠惇 08680 (7/11) 林孟穎 10208 (7/18-25) | 吳嘉敏 11068 | 許紋銘 08054 (7/5-12) (限45號) 沈筠惇 08680 (7/5-19) (限40號) 林孟穎 10208 (7/12-26) | 林怡嬋 09313 | 林怡嬋 09313 (7/5) 林孟穎 10208 (7/19) | |
| 13 (限13 號) | 沈筠惇 08680 | | | | 林怡嬋 09313 | 林怡嬋 09313 (7/5) | |
| | 沈筠惇 08680 | | | 沈筠惇 08680 (7/5-19) (限40號) | 賴史忠 60574 | 沈筠惇 08680 (7/12-26) | 沈筠惇 08680(7/6-20) |
| | 許祺鑫 11069 | | | | | | |
| 04 (限13 號) | 賴志泓 12315 | 劉如濟 08051 | | 劉順鑫 08787 | 劉順鑫 08787 | 劉如濟 08051 | 郝文瑞 08780 |
| | 宋立勤 10204 | | 郝文瑞 08780 | | | 賴志泓 12315 | 劉順鑫 08787 |
| | | | | | | | 胡煒勳 11059 高白風 12318 |
| | | 劉永慶 08682 | | 王孝為 11324 | 劉永慶 08682 | | |
| | 黃祐賢 09565 | | 陳柏志 09182 | 陳致中 08788 (7/12-19-26) (限80號) | 陳龍 12566 | | |
| | 賴曉琳 60600 | 鄒定宇 08242 (限80號X頭痛門診) | | 鄒定宇 08242 (限80號X睡眠障礙) | 胡朝榮 08216 (失智症) | | 黃祐賢 09565 (7/6-13-27) |
| | 胡朝榮 08216 (睡眠障礙) | | 胡朝榮 08216 | 鍾禎智 10670 (7/5-12-19) (平衡障礙) | 陳柏志 09182 (動作障礙) | 黃祐賢 09565 (7/5-12-26) | 鍾禎智 10670 |
| | 林裕峯 08681 | | 洪麗玉 10079 | | | | |
| | 蔡慧芳 08239 | | 范揚智 60153 | 林裕峯 08681 (教學診X限10位) | | 許永和 08060 | 洪麗玉 10079 |
| | 許永和 08680 (7/4) | | | 吳美儀 09643 (7/5) | | | |
| | 張俊仁 60021 | | 謝安慈 08058 (限80號) | 林俊佃 11661 | | 林俊佃 11661 | 謝安慈 08058 |
| | 吳忠擇 08786 | 林俊佃 11661 | | | 吳忠擇 08786 | | 林俊佃 11661 |
| | 林俊佃 11661 | 謝安慈 08058 | | | | | |
| | 衛教師 | 衛教師 | | 衛教師 | 衛教師 | | |
| | 營養師 | 營養師 | | 營養師 | 營養師 | | 營養師 |
| | 陳資濤 09330 | 陳豪成 12026 | 洪文岳 60915 | 張志誠 09005 | 李俊年 08057 | 馮博皓 13199 | 李俊年 08057 陳豪成 12026 |
| | 馮博皓 13199 | | | | | | 陳明堯 08350 |
| | 劉泮甫 61139 | 鄭勇山 08210 | 楊崇聖 13117 | 鄭勇山 08210 | 廖威宣 11446 | 巫嘉興 10482 | 陳明堯 08350 林志峰 09440 |
| | 陳盛燴 12639 (限80號) | | | 劉柏均 11602 吳立偉 09439 | 林聖才 09592 (肝病帶原門診) | | 劉柏均 11602 |
| | | | | 劉柏均 11602 (18診看診) | | | 陳明堯 08350 (17診看診) |
| | 辜筱倫 12568 | 陳佳惠 08358 | | 陳佳惠 08358 | 邱一航 60114 (成人門診) | | 李耀東 11662 (老人失智與失眠) |
| | 李耀東 11662 (記憶障礙) | 李信謙 08518 | 林宜正 12023 | 李信謙 08518 | 林宜正 12023 (兒童心智) | 陳永展 11469 | 陳永展 11469 (睡眠障礙) |
| 16 (限16 號) | 詹維軒 09177 | 趙品植 09312 | 趙品植 09312 | 陳聰明 09326 | 李正順 60885 | 王興萬 10483 | 詹維軒 09177 (睡眠障礙/腦機手術) |
| | 陳伯岳 12458 (睡眠障礙/腦機手術) | 陳伯岳 12458 | | 陳伯岳 12458 | | | 陳聰明 09326 |
| | 詹維軒 09177 | | | 詹維軒 09177 (限約診) | 詹維軒 09177 (限約診) | | 詹維軒 09177 |
| | | | | | | 王興萬 10483 | |
| | | | 袁九重 11018 (此診不看產科) | | | | |
| | 蔡岳儒 11065 (一般及切片快篩門診) | 袁九重 11018 (此診不看產科) | 陳碧華 12025 (限50號) | 袁九重 11018 (此診不看產科) | | 楊振銘 09327 | 楊振銘 09327 |
| | 吳宏明 12576 | 馬佩君 60180 | 鄭敏慧 60890 | 陳碧華 12025 (限50號) | 張君堯 09567 | 吳宏明 12576 | 張君堯 09567 |
| | | 何佩玲 60402 | | 楊振銘 09327 | | | |
| | 陳碧華 50196 (不孕症門診) | | | | 江怡德 50141 (男性不孕) | | 陳碧華 50196 (切片及不孕症門診) |

電話語音掛號 系統操作步驟 (02) 2248-0098 全天候24小時開放



- 請輸入您需要的語言：**
 - 國語請按 ①；台語請按 ②
- 請輸入您需要的功能：**
 - 預約掛號請按 ①
 - 取消預約掛號請按 ②
 - 查詢掛號請按 ③
 - 查詢醫師看診時間請按 ④
 - 快速預約掛號請按 ⑤
- 請選擇使用身分證或病歷號碼：**
 - 身分證請按 ①；病歷號碼請按 ②
- 請輸入您的身分證號碼或病歷號碼：**
- 請輸入不含英文的9位身分證號碼**
- 請選擇身分證號英文字母**
- 請輸入確認鍵：**
 - 正確請按 ①；錯誤請按 "0"。
- 請輸入您要預約日期，請按足四碼：**
 - 例如：8月8日則輸入0808
- 請輸入午別：**
 - 上午請按 ①；下午請按 ②；晚上請按 ③。
- 輸入醫師代號或姓名**
 - 輸入醫師代號請按 ①；選擇醫師姓名請按 ②
 - 請輸入5碼醫師代號或
 - 內科請按 ① 外科請按 ② 婦科請按 ③
 - 兒科請按 ④ 牙科請按 ⑤ 其他專科 ⑥
- 請輸入確認鍵：**
 - 正確請按 ①；錯誤請按 "0"。
- 語音回報處理結果：**
 - 你掛○月○日星期○，○午，第○○號，
 - 醫師，請於當天○○點○○分，到候
 - 診室候診。

其他相關流程



- 取消預約掛號：**
 - 先選擇使用身分證號碼或病歷號碼，輸入證件號碼，系統會播報號碼讓使用者確認，再依語音指示依次輸入取消的日期、午別、醫師代號，輸入完畢後系統會播報相關資料讓使用者確認，確認後系統將進行取消作業，若取消成功將會播報「您已取消」。
- 查詢預約掛號：**
 - 先選擇使用身分證號碼或病歷號碼，輸入證件號碼，系統會播報號碼讓使用者確認，確認後系統會進行查詢，依查詢結果播報掛號狀況。
- 查詢醫師看診時間：**
 - 可選擇查詢某位醫師二週內的看診時間，或可預約日期內某一天的醫師排班。查詢醫師看診時間，必須輸入醫師代碼，查詢某日醫師排班必須輸入日期，系統會依輸入資料播報查詢結果。
- 快速預約掛號：**
 - 先選擇使用身分證號碼或病歷號碼，然後一次輸入預約掛號所需的資料，包括身分證號碼（或病歷號碼）、預約日期、午別、醫師代號共21位（18位）號碼。系統會依輸入資料進行預約掛號，若掛號成功，將會播報使用者的預約掛號的日期、星期、午別、看診號碼、醫師姓名及到診時間。

| 診區 | 科別 | 診間 | 星期一 | | | 星期二 | | | 星期三 | | | |
|-------------|--|--|--|--------------------------|----------------------------|-----------------------------|----------------------------|--------------------------------|-------------------------------------|------------------------------------|---------------------------|--------------|
| | | | 上午 | 下午 | 晚上 | 上午 | 下午 | 晚上 | 上午 | 下午 | 晚上 | |
| 兒科門診區 | 小兒科 | | ◎一般兒科：郭雲鼎、林文川、林聖傑、王傳育、方旭彬、簡文彥、黃亮迪、蔡亞秦、黃琮聖、白家銘、柯和順、吳君 | | | | | | | | | |
| | | 1 | 方旭彬 11282 | 黃振盛 60033 (小兒外科) | 林佩儀 11283 | 黃琮聖 09321 | | | | 白家銘 09322 | 陳淑惠 13021 | |
| | | 2 | 林聖傑 09261 | 王傳育 10348 | 白家銘 09322 | 楊晨 60085 (生長發育特別門診) | 柯和順 09323 | 方旭彬 11282 | | | 簡文彥 60129 | 柯和順 09323 |
| | | 3 | 郭雲鼎 08052 | 林文川 09009 | 簡文彥 60129 | 王傳育 10348 | 林文川 09009 | 林聖傑 09261 | 郭雲鼎 08052 | 林佩儀 11283 | 王傳育 10348 | |
| | | 5 | 陳淑惠 13021 (7/8、15、22、29) | | | | | 高俊玉 13227 (小兒外科) | | | | |
| | | 小兒神經科 | 郭雲鼎 08052 | 王傳育 10348 | | 王傳育 10348 | | | 郭雲鼎 08052 | | 王傳育 10348 | |
| | | 小兒感染科 | | 林文川 09009 | | | 林文川 09009 | | | | | |
| | | 小兒腸胃科 | 方旭彬 11282 | | | 黃琮聖 09321 | | 方旭彬 11282 | | | | |
| | | 小兒過敏氣喘免疫科 | 林聖傑 09261 | | | | | 林聖傑 09261 | | | | |
| | | 新生兒科 | | | 白家銘 09322 | | | | 白家銘 09322 | | | |
| | | 小兒遺傳/新陳代謝科 | | | | 楊晨 60085 | | | | | | |
| | | 小兒心臟科 | | | 簡文彥 60129 | | 柯和順 09323 | | | 簡文彥 60129 | 柯和順 09323 | |
| | | 小兒腎臟科 | | | 林佩儀 11283 | | | | | 林佩儀 11283 | | |
| | | 早產兒特別門診 | | | | | | | | | | |
| 健兒門診 | | | 黃琮聖 09321 (以現場報到順序為主) | | | 白家銘 09322 (以現場報到順序為主) | | | 林文川 09009 (以現場報到順序為主) | | | |
| 復健科 | 復健科 | 1 | 劉燦宏 08055 | 吳錦雯 09442 | 饒紀倫 08519 | 吳錦雯 09442 | 陳弘洲 10462 | 黃士瑋 13001 | 饒紀倫 08519 | 黃士瑋 13001 | 吳錦雯 09442 | |
| | | 2 | 陳弘洲 10462 | | | 陳弘洲 10462 | | 饒紀倫 08519 (限約診) | 吳錦雯 09442 | 饒紀倫 08519 (限約診) | | |
| 牙科門診區 | 一般門診 | | 輪值醫師◎牙科以現場報到為主。◎牙科看診時間較長，敬請見諒。 | | | | | | | | | |
| | 家庭牙醫學科 | | | | | | 許家禎 08687 | | | | | |
| | 人工植牙特別門診 (自費門診) | 黃茂栓 08686 (口腔顎面外科看診) | 黃茂栓 08686 陳聖怡 61146 | | 黃茂栓 08686 | 黃金馨 09520 (口腔顎面外科看診) | | | 張維仁 08806 (牙周病科看診) | 羅金文 09517 (口腔顎面外科看診) | | |
| | 舒眠鎮靜口腔治療特別門診 (自費門診) | | | | | | | | | | | |
| | 口腔顎顏面雷射美學特別門診 (自費門診) | | | | | | | 江錫仁 60100 (7/10、24) | | | | |
| | 口腔顎面外科 | 黃茂栓 08686 | 羅金文 09517 | | 黃金馨 09520 (教學診)(限約診) | 黃金馨 09520 | 黃金馨 09520 | | | 羅金文 09517 | | |
| | 口腔內科 | | | | | | | 郭倍榮 60554 | | | | |
| | 口腔癌特診 | | 羅金文 09517 (口腔顎面外科看診) | | | 黃金馨 09520 (口腔顎面外科看診) | 羅金文 09517 (教學診)(限約診) | | 黃金馨 09520 (口腔顎面外科看診) | 羅金文 09517 (口腔顎面外科看診) | | |
| | 膺復假牙 | | 曹源利 11186 (教學診)(限約診) | | | 曹源利 11186 | 黃筱婷 60925 | 黃筱婷 60925 (教學診) (限約診) | 林哲堂 60138 | 林錫奎 09325 (教學診)(限約診) | 林錫奎 09325 | |
| | 老人牙科門診 | | | | | 林錫奎 09325 (7/9、23) | | | | | | |
| | 牙周病專科 | 高珮琪 08521 (教學診)(限約診) 陳聖怡 61146 | 高珮琪 08521 | | | 張維仁 08806 | 吳政道 10025 | 林宜欣 61127 | 張維仁 08806 | 呂炫堃 60436 | | |
| | 齒顎矯正(自費門診) | | | 莊才逸 60198 (兒童牙科看診) | 黃慧瑜 08866 (兒童牙科看診) | | | | 盧建勳 60562 (教學診)(限約診) | 盧建勳 60562 黃慧瑜 08866 (兒童牙科看診) | 黃慧瑜 08866 (青少年齒顎矯正) | |
| | 牙髓病科專科門診 | 朱靄玲 10460 (7/8、22) (限25人) | | | | | | | 林玥玟 10349 (7/10、24) (限25人) | | | |
| | 兒童牙科 | | 李卓伶 60234 | 莊才逸 60198 | 黃慧瑜 08866 (教學診)(限約診) | 黃慧瑜 08866 (教學診)(限約診) | | | | 黃慧瑜 08866 | 黃慧瑜 08866 (齒顎矯正看診) | |
| 健兒牙科(塗氟、保健) | | | 輪值醫師 | | | 輪值醫師 | | | 輪值醫師 | | | |
| 五樓 | 特殊需求者口腔照護中心 (採用約診方式) 請電洽：(02)2249-0088 轉1451或1452 | | 黃大森 50001 | 江錫仁 50026 | | 黃大森 50001 | 柯恩生 61135 | | 許丕緒 60168 (7/3、17、24、31) | 黃大森 50001 | | |
| | | | 李玉閣 60161 (7/8、22) | 石公燦 60163 | | 許丕緒 60168 | 黃大森 50001 | | 吳國雄 60170 | 吳國雄 60170 | | |
| | | | | 許恆瑞 61316 (7/1) | | 林維讓 60880 | 林維讓 60880 | | 翁肇嘉 61128 (7/3、17) | 郭倍榮 50096 | | |
| 醫學美容中心 | 醫學美容診 | | 治療項目：回春、淺斑(雀斑、老人斑)、痣、深層斑(太田母斑、顴骨斑)、微血管擴 | | | | | | | | | |

| 星期四 | | | 星期五 | | | 星期六 |
|--------------------------|-----------------------------|-----------------------|--------------|--|-----------------------|----------------------------------|
| 上午 | 下午 | 晚上 | 上午 | 下午 | 晚上 | 上午 |
| 、吳君山、林佩儀 ◎兒童重症醫學：郭雲鼎、簡文彥 | | | | | | |
| 黃亮迪 60760 (新生兒科) | | 陳淑惠 13021 | 白家銘 09322 | 黃振盛 60033 (小兒外科) | 陳淑惠 13021 | |
| 林佩儀 11283 | 吳君山 11458 | 黃琮聖 09321 | 方旭彬 11282 | 林聖傑 09261 | 吳君山 11458 | 柯和順 09323 |
| 林聖傑 09261 | 方旭彬 11282 | 林文川 09009 | 王傳育 10348 | 黃琮聖 09321 | 郭雲鼎 08052 | 林聖傑 09261 |
| 高俊玉 13227 (小兒外科) | | | | | | 高俊玉 13227 (小兒外科) (1樓外17診室) |
| | | | 王傳育 10348 | | 郭雲鼎 08052 | |
| | | 林文川 09009 | | | | |
| | 方旭彬 11282 | 黃琮聖 09321 | 方旭彬 11282 | 黃琮聖 09321 | | |
| 林聖傑 09261 | | | | 林聖傑 09261 | | 林聖傑 09261 |
| | 吳君山 11458 | | 白家銘 09322 | | 吳君山 11458 | |
| | | | | | | 柯和順 09323 |
| 林佩儀 11283 | | | | | | |
| | 吳君山 11458 | | 白家銘 09322 | 白家銘 09322 (7/5) 吳君山 11458 (7/19)(限約診) (限1診室) | | |
| | 柯和順 09323 (以現場預約順序為主) | | | 郭雲鼎 08052 (以現場預約順序為主) | | 林佩儀 11283 (以現場預約順序為主) |
| 劉燦宏 08055 | 饒紀倫 08519 | 陳弘洲 10462 | 黃士瑋 13001 | 劉燦宏 08055 | 劉燦宏 08055 | 黃士瑋 13001 |
| | | 林硯農 60147 (限約診) | | 劉燦宏 08055 (嚴重特別門診) | 饒紀倫 08519 (限約診) | |

牙科部諮詢及轉診專線：(02)2249-0088 轉 2556

| | | | | | | |
|----------------------------------|---|--------------|--|----------------------------|--|--|
| 許恩璋 60568 | | | | | | |
| 吳政道 10025 (牙周病科看診) | 黃茂栓 08686 | 黃茂栓 08686 | | 張維仁 08806 | 高珮琪 08521 | 黃茂栓 08686 |
| 黃茂栓 08686 (限約診) (口腔顎面外科看診) | | | | | | |
| 黃茂栓 08686 (教學診)(限約診) | 黃金聲 09520 | | | 黃茂栓 08686 | 黃金聲 09520 | 黃奇卿 61092 (限約診) |
| 羅金文 09517 (口腔顎面外科看診) | | | | | | 郭倍榮 60554 |
| 曹源利 11186 | 姜又慈 09433 | 董芝廷 09458 | 姜又慈 09433 (7/5-19) 林錫奎 09325 (7/12-26) 黃筱婷 60925 | 曹源利 11186 | 黃金聲 09520 (口腔顎面外科看診) 姜又慈 09433 (7/12-26) 林錫奎 09325 (7/5-19) | 姜又慈 09433 (7/13-27)(教學診) (限10人) 林錫奎 09325 (7/6-20) |
| | | | 王本華 60202 | | | |
| 吳政道 10025 | | | 張維仁 08806 (教學診)(限約診) 林宜欣 61127 (教學診)(限約診) | 高珮琪 08521 | 羅發長 60594 (7/12-26) (限10人) 吳政道 10025 (教學診)(限約診) | |
| | | | | | | 黃慧瑜 08866 (7/6-20)(限25人)(青少年齒顎矯正) 莊才逸 60198(7/13-27)(限25人) (兒童牙科看診) |
| | 李芳漪 10314 (教學診)(限約診) | | | 林玟玟 10349 (教學診)(限約診) | | |
| | | | | 謝承祐 60235 | 楊晉昱 12316 (齒顎矯正看診) | 黃慧瑜 08866(7/6-20)(限25人) (齒顎矯正看診) 莊才逸 60198(7/13-27)(限25人) |
| | 輪值醫師 | | | 輪值醫師 | | |
| 柯恩生 61135 | 柯恩生 61135 | | 黃大森 50001 | 黃大森 50001 (一般門診限掛5人) | | 林鴻津 60172 (7/6-20) |
| 黃淑賢 60577 (7/18-25) | 黃大森 50001 | | 黃明裕 60435 | 林志開 60565 | | 蔡鵬飛 60173 (7/27) |
| 黃茂栓 50045 (7/11) 黃大森 50001 | 黃淑賢 60577 (7/18-25) | | | 李信宏 60171 (7/5-19) | | 葉必信 60174 (7/6-13-20) |
| 王榮昌 60451 白仕陽 50126 (7/11) | 白仕陽 50126 (7/11) 蔡鵬飛 60173 (7/18-25) | | | 黃慧瑜 50042 | | 許家禎 50064 (7/13-27) |

管擴張、縮小毛孔、青春痘及痘疤、除毛、玻尿酸、肉毒桿菌注射、塑身及各項美容護

慢性處方箋預約領藥(免掛號費)

網路預約：<http://www.shh.org.tw>

電話預約：2249-9961

現場預約：慢性處方箋領藥窗 □
批價窗 □、藥物諮詢窗 □

領藥時間：

藥來速：週一至週五 09:00~12:00

13:30~17:00

週六 09:00~12:00

(開車或騎機車行駛藥來速車道，免下車即可完成批價、領藥，歡迎多加利用。)

藥局：週一至週五 08:00~12:30

13:30~22:00

週六 08:00~14:00

*請於領藥前先行預約，再攜帶健保卡、處方箋，至藥局或藥來速車道批價、領藥。

*當日22時前請完成領藥，逾時需重新預約。

愛心捐款方式



戶名：行政院衛生署雙和醫院—

委託臺北醫學大學興建經營

1、社工基金專戶：

劃撥帳號：50104768(中華郵政)

聯絡人：社工室 陳孟昀小姐

(分機：2403)

2、捐款專戶：

台新商業銀行-中和分行

帳號：20201010123456

聯絡人：秘書室 賴谷芳小姐

(分機：8816)

102年5月份捐款芳名錄

捐贈收入-社工基金

| | |
|---|--------|
| 謝文晉 | 20,000 |
| 鄭心瑩 | 20,000 |
| 陳彥文 | 12,000 |
| 楊尚達 | 10,000 |
| 莊傳勳 | 10,000 |
| 楊璧如 | 10,000 |
| 張弘成 | 10,000 |
| 其他金額： | |
| 方旭彬、王傳育、王繼榮、江怡德、吳宏蘭、吳俊緯、吳政道、呂炫炫、宋立勤、巫嘉興、李宜霖、李清麗、林岑虹、林珮琪、林裕峰、林廖勤、林肇鋒、洪文岳、紀忠政、紀淳獻、胡珀元、袁九重、郝文瑞、高偉棠、張又升、張君堯、張拋、張峻毅、張維仁、莊尚斌、許恩璋、郭雲鼎、陳冠州、陳春秀、陳致中、陳素惠、陳盛煊、陳碧華、彭汪嘉康、無名氏、黃祐賢、黃筱婷、黃鈺娟、黃慧瑜、葉秀華、葉斯維、葉裕全、詹維軒、趙品植、劉永慶、劉如濟、劉祥仁、劉順鑫、蔡岳儒、蔡慶駿、鄭敏慧、盧建勳、盧游阿緞、賴志泓、戴良達、戴林定真、謝安慈、羅苗元、蘇智銘 | |

捐贈收入-其他

| | |
|---|---------|
| 社團法人中華密西佛教正心國際文化協會 | 300,000 |
| 名朝股份有限公司 | 300,000 |
| 呂麗雲 | 200,000 |
| 呂理旭 | 100,000 |
| 呂富美 | 100,000 |
| 其他金額： | |
| 捷特立科技有限公司、張朝清、保達股份有限公司、傳承儀器有限公司、九和科技股份有限公司、羅素娘、謝麗華、吳志雄、視全股份有限公司、詹勝婷、順新救護車有限公司、科林儀器股份有限公司、林慧珊、石公燦、志盛國際有限公司 | |

感謝善心人士捐款

| 診區 | 科別 | 診間 | 星期一 | | | 星期二 | | | 星期三 | | | | |
|---------------|--|---|---|-----------------------------------|--|---------------------------------------|--------------------------|-------------------------------------|--|----------------------------------|---|----------------------------|--|
| | | | 上午 | 下午 | 晚上 | 上午 | 下午 | 晚上 | 上午 | 下午 | 晚上 | | |
| 三樓 | 皮門 膚診 科區 | 皮膚科 | 1 | 李婉若 08250 | 鄒嘉倫 12314 | 葉斯維 60891 | 林明秀 61314 | 鄒嘉倫 12314 | 李婉若 08250 | 李婉若 08250 (乾癬特別門診) | 鄒嘉倫 12314 | 林欣儀 61140 | |
| | | | 2 | 林欣儀 61140 | | 李杰年 09344 | 楊弘旭 60884 | | | 曾德朋 60026 (落髮特別門診) | | | |
| | | 醫學美容特約門診(限約診) | | 1 | 楊弘旭 60884 (自費門診) | | | 鄒嘉倫 12314 (自費門診) | 李婉若 08250 (自費門診) | | | 顏貝珊 60903 (自費門診) | |
| | | 醫學美容特約門診(限約診) | | 2 | 顏貝珊 60903 (限約診) | | | 曾德朋 60026 (自費門診) | | | | | |
| | 減重美容塑身 中心 (諮詢專線：02-2249-0088轉分機8750) | | 美容外科門診 | 2 | | | | | | 李兆翔 60599 | | | |
| | | | 眼整型門診 | 2 | | | | | | | | 沈筠惇 50109 (雙眼皮、眼袋) | |
| | | | 代謝症候群門診 | 3 | | 謝安慈 50139 (限50號) | | | | | | | |
| | | | 減重整合門診 | 3 | | 黃銘德 50082 (健2診看診) | | | 王偉 50125 (15:00開始看診) | | 蘇彥豪 50095 | | |
| | | | 營養師免費諮詢 | | | 營養師免費諮詢 | | | 營養師免費諮詢 | | | | |
| | 地下一樓 | 中醫內婦兒科 現場號自20號起 王繼榮醫師週三下午門診 開放當日下午現場掛號 7/12、7/13、7/22、7/23三伏貼特別門診 ※三伏貼門診期間無一般看診服務(含針灸) | | 1 | 王繼榮 09010 (限50號X中醫內科) (胃食道逆流) | 王繼榮 09010 (顏面神經型麻痺) (異位性皮膚炎) | | 王繼榮 09010 (婦科、腸胃肝膽) | | 王繼榮 09010 (限70號) (睡眠障礙) | 王繼榮 09010 (鼻過敏) (婦科) (限50號) | 王繼榮 09010 (限約診) | |
| | | 3 | | 吳志澤 13034 (胸悶、心悸、心 肺疾病) | 吳志澤 13034 (鼻炎、氣喘) (病經白帶-失眠) | 吳志澤 13034 (高血壓-糖尿病) (男女不孕症) | | | 吳志澤 13034 (肝膽腸胃) (頭痛眩暈、蛋白 尿) | | | | |
| | | 5 | 陳素卿 13035 (肥胖症) (睡眠障礙) | | | 陳素卿 13035 (睡眠障礙) (過敏體質調理) | 陳素卿 13035 (肝膽腸胃疾病) | | 陳素卿 13035 (肥胖症) (肝膽腸胃疾病) | | | | |
| 中醫傷科現場號自20號起 | | | | 吳志澤 13034 (骨關節炎) | | | | | | | | | |
| 中醫皮膚科現場號自20號起 | | | 陳素卿 13035 (皮膚病) | 王繼榮 09010 (異位性皮膚炎) | | 吳志澤 13034 (青春痘、皰瘡、高麗手) | 陳素卿 13035 (異位性皮膚炎) | | 陳素卿 13035 (皮膚病) | | | | |
| 二樓和十樓 | 睡眠障礙特別門診 | | | 趙品植 09312 (二樓耳鼻喉科看診) | | 張志誠 09005 (二樓胸腔科看診) | | 陳致中 08788 (二樓神經科看診) | 鍾禎智 10670 (二樓神經科看診) | 鄔定宇 08242 (二樓神經科看診) | 黃金聲 09520 (二樓牙科看診) (限約診) | | |
| | | | | 羅金文 09517 (二樓牙科看診) (限約診) | 陳資濤 09330 (二樓胸腔科看診) | 李耀東 11662 (二樓精神科看診) | | 自費心理師 蔡涵茵 11615 (十樓睡眠中心看診) | 陳伯岳 12458 (二樓耳鼻喉科看 診) | 劉文德 11447 (二樓胸腔科看診) | 自費心理師 蔡涵茵 11615 (十樓睡眠中心看診) | 袁聖博 60916 (二樓耳鼻喉科看診) | |
| | | | ◎睡眠障礙：陳致中、胡朝榮、李信謙、鄔定宇、鍾禎智、游家銘、陳永展、李耀東 ◎兒童青少年睡眠障礙：林宜正 ◎睡眠呼吸障礙手術：趙品植、詹維軒、袁聖博、陳伯岳 ◎止鼾牙套：黃茂桂、羅金文、黃金聲 ◎自費心理諮詢 | | | | | | | | | | |
| 一樓 | 疼痛特別門診 | | | | 饒紀倫 08519 (復健科看診) | | | | | 饒紀倫 08519 (復健科看診) | 鍾禎智 10670 (神經科看診) | | |
| 一樓 | | | | | | 林家璋 08050 (神經外科看診) | | | | | | | |
| 一地下樓 | | | | 王繼榮 09010 (中醫科看診) | | | 陳素卿 13035 (中醫科看診) | | | | | | |
| | | ◎超音波導引注射：饒紀倫 ◎熱凝療法：曾元昀、林仁仁 ◎三叉神經痛及加馬刀治療：林家璋 ◎纖維肌痛症：饒紀倫 | | | | | | | | | | | |
| 疼痛聯合門診 | | ◎神經內科、神經外科、復健科、疼痛科等專科聯合門診。 ◎時段為每週二下午，限由本院醫生約診。 | | | | | | | | | | | |

各科症狀參考表

| | |
|-----------|---|
| 骨科 | 骨折、骨節疼痛、脫臼、骨質增生、關節退化、腰酸背痛、關節炎、骨畸形、骨腫瘤、脊椎病變、小兒骨關節異常、脊椎骨骨折、脊椎側彎、駝背、僵直性脊椎炎畸形、坐骨神經痛、運動傷害。 |
| 家庭醫學科 | 18歲以上不分性別，凡症狀未明者，均可看診。特別適於初診的篩檢與診斷、一般疾病及慢性病的追蹤治療，並作預防注射及健康檢查評估建議；一般疾病如感冒、頭痛、頭暈、腰痛、疲倦、消化不良、腹瀉、關節痛等；中老年慢性病如高血壓、心臟病、糖尿病、高血脂、痛風、骨質疏鬆、更年期症候群等。 |
| 整形外科 | 美容整形(雙眼皮、去眼袋、隆鼻、狐臭、隆下巴、隆乳、拉皮、抽脂、磨皮、修疤、除痣、除斑)、先天畸形(唇裂、顎裂及各種臉面部畸形、多指症、併指症及其他手部先天畸形)、手外科(一切手部外傷、骨折)、頭頸部腫瘤(良性及惡性腫瘤)、燙傷或疤痕、一般整形(全身皮膚各種良性、惡性腫瘤及潰爛)。 |
| 神經外科 | 頭、脊髓外傷、周邊神經損傷、多汗症、頸或腰椎骨刺合併神經痛、背部疼痛、四肢麻木、腦瘤、脊椎瘤、腦中風外科治療、動脈瘤、腦脊液動脈瘤及其他腦血管疾病、頸動脈狹窄、先天性畸形如水胎痕、帕金森氏症、三叉神經痛、坐骨神經痛、半面顏面神經癱瘓、加馬刀手術、脊椎微創手術、骨質疏鬆治療。 |
| 一般外科 | 一般外科：皮膚及皮下腫塊、疝氣、腹痛、腹膜炎、盲腸炎、腸阻塞、膽囊炎、膽結石、肝腫瘤、胰臟癌、甲狀腺疾病、頸部腫塊、腹腔鏡手術、直腸肛門科：痔瘡、血便、肛瘻、便秘、大腸疾病。乳房外科：乳房腫塊、乳癌、乳房疾病。 |
| 腫瘤聯合門診 | 頭頸部腫瘤、婦科腫瘤、腫瘤內科、乳房腫瘤、肝膽胰腫瘤、大腸直腸腫瘤、胃部腫瘤、肺及胸腔腫瘤、腦腫瘤、骨節腫瘤等特別門診。 |
| 血液病門診 | 一般常規血液或血球檢驗、紅血球異常、白血球過多、白血球不足、血小板過多或過少、血癌、淋巴瘤腫大、淋巴瘤、骨節痛及其他骨節異常、紫斑、不明原因出血、血液凝固異常、貧血、多血症、血友病、全部血球不足症及不明原因皮下腫塊或其他疑似血液或血球異常。 |
| 血管外科及淋巴疾病 | 下肢動脈阻塞(包括間歇性跛行、靜止痛、足趾潰瘍或壞死等)、糖尿病足潰瘍、靜脈曲張、靜脈潰瘍、動靜脈瘻管等。 |
| 胸腔外科 | 氣胸(呼吸急症)、肺肋膜積水、肺部腫瘤、肺膿瘍、縱膈腔腫瘤、胸部外傷(撞傷、槍傷、刀傷)、食道疾病(食道癌、灼傷、狹窄等)。 |
| 心臟外科 | 冠狀動脈阻塞、心臟瓣膜狹窄或逆流、細菌性心內膜炎、心包膜積水、心包膜炎、先天性心臟病等。 |
| 小兒科 | 一般兒科疾病及18歲以下之呼吸道疾病、感冒、喉嚨不適、耳朵疼痛、發燒與感染、氣喘、過敏、胃腸道疾病、神經系統疾病、癲癇、抽搐、不自主運動等新生兒疾病、小兒心臟疾病、異位性皮膚炎、健康檢查、預防注射、育嬰指導、健康諮詢。疝氣修補、陰囊水腫切除、隱辜矯正、包皮手術、尿道下裂矯正、泌尿道畸形及尿液逆流矯正、腫瘤切除、胃腸道及肝膽手術、肛門疾病、漏斗胸及雞胸矯正、食道及肺臟手術。 |
| 泌尿科 | 小兒及成人腹股溝疝氣、腰痛及血尿、腎臟結石、輸尿管結石及膀胱結石、攝護腺肥大、小便無力、頻尿、急尿、夜間頻尿、攝護腺發炎、泌尿道發炎(小便疼痛、血尿)、尿失禁、精索靜脈曲張、陰囊腫痛、血精、夜間遺尿(尿床)、包皮過長、隱辜症、男性結紮、男性性功能障礙、男性不孕症、性病、泌尿道腫瘤。 |
| 眼科 | 一般眼疾、視網膜剝離、飛蚊症、眼瞼整形重建、雙眼皮手術、眼袋手術、肉毒桿菌之注射、眼瞼下垂、黃斑部病變、白內障、青光眼、斜視、弱視、結膜角膜炎變、角膜移植、視力保健、驗光、眼窩腫瘤、鼻淚管阻塞、糖尿病眼病變、準分子雷射(矯正近視、遠視、散光、老花)。 |
| 心臟內科 | 高血壓、血脂異常、心絞痛、心肌梗塞、胸痛、胸悶、氣喘(哮喘)、心臟衰竭、心悸、心律不整。 |
| 感染科 | 發燒、咳嗽、小便疼痛困難、全身酸痛、腹瀉、不明熱、上呼吸道感染、肺炎、肺結核、泌尿道感染、感染性腹瀉、腹部膿瘍、中樞神經系統感染、心內膜炎、軟組織發炎、蜂蟻組織炎、骨質炎。 |

| 星期四 | | | 星期五 | | | 星期六 | |
|--|--------------------------------------|-------------------------------------|--|-------------------------------------|--------------------------------------|-------------------------------------|---------------------------|
| 上午 | 下午 | 晚上 | 上午 | 下午 | 晚上 | 上午 | |
| 葉斯維 60891 | 林欣儀 61140 | 曾德朋 60026 | 李婉若 08250 (落髮特別門診) | 曾德朋 60026 | 鄒嘉倫 12314 | 李婉若 08250 | |
| 鄒嘉倫 12314 | | | 顏貝珊 60903 (限約診) | | | 曾德朋 60026 | |
| | | | | 李婉若 08250 (自費門診) | | | |
| | | | | | | | |
| | | | | | | | |
| | | | | | | 蘇彥豪 50095 (7/6、20) | 黃銘德 50082 (7/13、27) |
| 營養師免費諮詢 | | | 營養師免費諮詢 | | | 營養師免費諮詢 | |
| 王繼榮 09010 (腸胃肝膽、更年期) | | | 王繼榮 09010 (婦科) (過敏體質調理) (限50號) | | 王繼榮 09010 (脹氣、便秘、痛經) (限70號) | 王繼榮 09010 (皮膚科)(內科) | |
| | 吳忠澤 13034 (慢性結膜炎) (泌尿、神經疾病) | 吳忠澤 13034 (婦兒科、痔瘡) (耳鳴、眼科) | | 吳忠澤 13034 (自律神經失調) (性功能障礙) | | 吳忠澤 13034 (感冒、風濕免疫) (骨質疏鬆) | |
| 陳素卿 13035 (婦科護理) (過敏體質調理) | 陳素卿 13035 (婦科護理) | | 陳素卿 13035 (關節障礙) (肝膽腸胃疾病) | | | | |
| | | 吳忠澤 13034 (骨關節炎) | | | | 吳忠澤 13034 (骨關節炎) | |
| 陳素卿 13035 (皮膚疹) | 吳忠澤 13034 (異位性皮膚炎) | | 吳忠澤 13034 (淡斑、美白、黑眼圈) | | | 王繼榮 09010 | |
| 胡朝榮 08216 (二樓神經科看診) | 李信謙 08518 (二樓精神科看診) | | 鄒定宇 08242 (二樓神經科看診) | | | 詹維軒 09177 (二樓耳鼻喉科看診) | |
| 陳伯岳 12458 (二樓耳鼻喉科看診) | 黃茂栓 08686 (二樓牙科看診) | 林宜正 12023 (二樓精神科看診) | | | | 陳永展 11469 (二樓精神科看診) | |
| 林宜正 ◎睡眠呼吸障礙：陳資濤、張志誠、劉文德 諮詢：失眠非藥物治療/自主神經生理回饋治療/個別心理諮詢與治療(每診限4號，初診收費800元/1小時) | | | | | | | |
| | 饒紀倫 08519 (復健科看診) | | 鄒定宇 08242 (神經科看診) | | | | |
| | | | | 林天仁 60038 (神經外科看診) | | 曾元昀 08513 (神經外科看診) | |
| | | 吳忠澤 13034 (中醫科看診) | | | | | |
| 饒紀倫 ◎中醫輔助疼痛治療：中醫科 | | | | | | | |

■ 病歷影本申請流程

1. 受理程序:

- ①申請方式：可至「關防用印」櫃檯臨櫃申請，或傳真(02) 2248-1121申請。
- ②申請人以病人本人或法定代理人為主。

非本人或法定代理人之申請人，應另檢附病人或法定代理人的委託書。(需檢附病人身分證件正本、健保卡及代理人的身分證件正本。若為法定代理人需出示相關證明文件)

- ③申請書及委託書可於本院網站下載。

(<http://www.shh.org.tw>)

2. 申請時間：

週一至週五：9:00~18:00

週六：9:00~13:00

(檢驗報告可當日索取，病歷影印需3天)

■ 診斷證明書申請流程

1. 第一次開立診斷證明書：

- ①掛號後，至診間候診，醫師診察時，向醫師說明申請用途(如需英文診斷書請事先告知醫師)。
- ②至批價櫃台批價繳費，並告知所需份數。
- ③至一樓「關防用印」櫃檯蓋關防。

2. 已開立過診斷證明書：

- ①請直接到「關防用印」櫃檯，請告知診斷證明書的「流水編號」或「開立日期」。
- ②批價後直接用印，當日領取。(超過三個月回來重開者，需等7個工作天，待電話通知後，再批價領取)

本院提供「越南語版」與「印尼語版」之各科症狀參考表，歡迎向1樓志工服務台索取！

| | |
|-------------------------|--|
| 胸腔內科 | 咳嗽、咳血、氣喘、胸悶、慢性阻塞性肺疾病、肺結核、肺腫瘤、慢性肺病、肺炎、呼吸道異物取出、塵肺炎、肺症(包括肺氣腫及慢性支氣管炎)、肺膿瘍、支氣管炎及支氣管擴張等各種肺部疾病、膿胸、肋膜炎等各種肋膜炎與縱膈膜病變。 |
| 神經科 | 頭痛、頭暈、癱瘓、中風、半身不遂、肌力減退喪失、肢體無力、手腳麻木、頸痛、背痛、腦炎、腦膜炎、肌肉病變、各種神經痛肌肉抽搐、痙攣、手腳顫抖、不自主運動、步調不穩、失語症、意識障礙、癡呆、暈眩、腰酸背痛、眼球運動障礙、顏面神經障礙、職業性神經系統疾病。 |
| 腎臟內科 | 急性慢性腎衰竭之血液透析治療(洗腎)、腹膜透析治療、急性慢性腎功能不全、糖尿病腎病變之防治、高血壓、痛風、泌尿道感染、水腫、蛋白尿、血尿、腰痛。 |
| 風濕免疫科 | 臉頰紅斑、晨間僵硬、關節腫脹、肌肉酸痛、慢性背痛、過敏性鼻炎、氣喘、紅斑性狼瘡、多肌炎、硬皮病、血管炎、類風濕性關節炎、退化性關節炎、痛風、僵直性脊椎炎、肌腱炎等。 |
| 精神科 | 睡眠障礙、憂鬱、焦慮、自律神經失調、恐慌、強迫思考及行為、壓力反應、適應障礙、身心症狀、認知功能障礙、老年精神症狀、幻聽、妄想等精神分裂症狀、情緒、行為等躁鬱症症狀、酒癮、藥癮等行為及相關精神症狀。自閉症、注意力不足過動症、智能障礙、學習障礙。心理衛教、心理治療、家庭及婚姻諮商、生理回饋治療。 |
| 新陳代謝科 | 糖尿病、甲狀腺疾病、痛風、高血壓、高血脂症、骨質疏鬆症、體重異常變化、生長異常、多尿症、劇渴症、心悸、多毛症、全身無力、副甲狀腺疾病、腦下垂體疾病、腎上腺疾病。 |
| 消化內科 (肝膽腸胃科) | 腹痛、腹鳴、腹脹、腹瀉、大便不規則、食慾不振、消化不良、胃酸、胃潰瘍、黑色便、鮮血便、吐血、貧血、吞嚥困難、白色便、B型及C型肝炎、肝硬化、膚色變黃、肝機能異常、肝膽結石。 |
| 耳鼻喉科 | 鼻塞、流鼻血、鼻過敏、鼻竇炎、口腔癌、鼻咽癌、口咽癌、下咽癌、喉癌、甲狀腺腫瘤、頸部腫瘤、鼻息肉、耳鳴、耳痛、耳流膿、聽力障礙、暈眩、顏面神經麻痺、吞嚥困難、扁桃腺病變、聲音沙啞、語言障礙、兒童耳鼻喉疾病、感冒。 |
| 婦產科 | 婦科腫瘤、婦癌、一般婦科疾病、婦女泌尿(含尿失禁)、高危險妊娠、生產及產前產後之照顧、懷孕早期篩檢、不孕症、超音波檢查、陰道鏡、子宮鏡、腹腔鏡檢查及手術。 |
| 復健科 | 腦傷(頭部外傷)後遺症、運動傷害、骨科術後復健、心肺復健、燒傷後遺症、手外傷術後復健、腦性麻痺、感覺統合異常、吞嚥困難、發聲矯正、截肢後復健。 |
| 牙科 | 蛀牙、齒內炎症、缺牙、固定或活動假牙製作、牙齒傾倒、牙齒錯咬、牙周手術、牙周組織再生術、特殊合金鑲復物、唾液腺及頭頸部良性惡性腫瘤、顏面外傷骨折、顎顏面正顎手術、顎關節疾病、人工牙科種植及修復、牙齒排列不整、擁擠、暴突等之齒列矯正。 |
| 皮膚科 | 一般皮膚病、皮膚癬、紅疹、青春痘、禿髮、灰指甲、紅斑性狼瘡、黑痣、雀斑、皮膚腫瘤、多汗症、疣、性病、美容醫學(果酸換膚、雷射除斑、皺紋、痣等)、皮膚美容手術、紫外線治療、冷凍治療。 |
| 特殊需求者 口腔照護中心 | 特別為身心障礙者，提供衛教、塗氣、洗牙、補牙、根管治療、補綴、矯正、牙科手術等口腔與頭頸部疾病之預防、治療及復健。 |
| 中醫科 | 內科(一般門診、中西醫合作腫瘤治療、中風、高血壓、改善體質、痛風等)、婦科(一般門診、月經失調、經痛、婦女帶下、妊娠嘔吐等)、兒科(小兒過敏性鼻炎、氣喘、咳嗽、蕁麻疹、異位性皮膚炎等)、傷科(扭傷、挫傷、瘀傷等)、針灸(中風後遺症、顏面神經麻痺、三叉神經痛、坐骨神經痛、落枕、關節炎等)、三伏貼(改善過敏體質、呼吸系統失調、氣喘、易感冒、虛冷體質等)。 |

感謝信

父親因急性心肌梗塞住進3F/區內科ICU病房,在裡面一個多月時間,特別感謝「白衣天使」周有潔,感謝此細心照料,及時發現父親心臟問題,趕緊通報醫師,使我父親心臟免於衰竭,再者,我們要感恩這位周護士願意體恤病人在病床上面對病魔的痛苦及家屬的焦急心情,讓我們全家感受到她真誠及親切的服務,例如:會客時間只由她輪班,我們就能聽到周護士耐心又有條理向家屬說明,解釋病人目前狀況,此雖是每位護士職責,但周護士能對每位進出家屬不厭煩的悉心說明及安撫家屬情緒,此實屬難得!!!
在我父親出院前,我們全家想藉此表達對周護士無盡的謝意及尊敬,因此,讓護士這份工作變得神聖及偉大。

營養室「營養保健講座」

講座地點：二樓9診候診區

| 日期 | 時間 | 題目 | 主講人 |
|----------|-------------|---------|---------|
| 7/24 (三) | 10:00-10:30 | 健康飲食過一夏 | 莊世玟 營養師 |

藥劑部「用藥安全講座」

講座地點：一樓門診藥局候藥區前

| 日期 | 時間 | 題目 | 主講人 |
|----------|-------------|------|--------|
| 7/3 (三) | 9:30-10:00 | 痛風 | 張泰華 藥師 |
| 7/9 (二) | 14:30-15:00 | 懷孕用藥 | 趙雪爾 藥師 |
| 7/17 (三) | 9:30-10:00 | 關節炎 | 高瀚智 藥師 |
| 7/23 (二) | 14:30-15:00 | 香港腳 | 吳政霖 藥師 |

小兒部衛教講座

| 日期 | 時間 | 主題 | 講師 |
|----------|-------------|------------------------------|---------|
| 7/3 (三) | 10:30-11:00 | 家有腸病毒小孩該如何? | 張乃方 衛教師 |
| 7/5 (五) | 15:00-15:30 | 家中寶貝何時該添加副食品? 交通安全宣導 | 張乃方 衛教師 |
| 7/10 (三) | 10:30-11:00 | 幼兒挑食該如何? | 張乃方 衛教師 |
| 7/12 (五) | 15:00-15:30 | 肺炎鏈球菌注射時間及 注意事項 | 張乃方 衛教師 |
| 7/17 (三) | 10:30-11:00 | 幼兒用藥安全 | 陳育姪 藥劑師 |
| 7/19 (五) | 15:00-15:30 | 腹瀉寶寶的照顧 ~沙門氏桿菌感染症狀及 照護 | 張乃方 衛教師 |
| 7/24 (三) | 10:30-11:00 | 嬰幼兒牙齒保健 | 許彤年 牙醫師 |
| 7/31 (三) | 10:30-11:00 | 大隻雞慢啼 ~淺談早期療育 | 張乃方 衛教師 |

地點：2樓小兒科門診候診區和健兒門診外側

復健醫學部減重服務

◎減重門診：

| 週五 | 14:00~17:00 | 劉燦宏 醫師 |
|----|-------------|--------|
|----|-------------|--------|

◎活力纖體減重班：運動與飲食控制雙管齊下，讓您健康甩肉沒負擔！

須先掛號「減重門診」經醫師評估過後現場報名

洽詢時間：週一、三、五 09:00~18:00，週二、四 13:00~18:00

連絡電話：(02)2249-0088轉1607 黃小姐

◎EASY SO 曲線雕塑中心：

對象：想透過專業健康有效之方式，達到局部瘦身及體重管理者

諮詢時間：週一~週五 9:00~21:00

諮詢電話：(02) 2249-0088轉1614或0966-347-938

減重及代謝性疾病門診

| 診別 | 週一 | 週二 | 週三 | 週六 |
|----|------------|----|-----|------------|
| 上午 | | | 蘇彥豪 | 黃銘德 蘇彥豪 |
| 下午 | 黃銘德 謝安慈 | 王偉 | | |

『減重美容塑身中心』開設減重整合門診

週一至週五 09:00-17:30，提供

1.減重及代謝性疾病手術諮詢 2.專業身體組成分析

3.雷射溶脂體驗課程

洽詢專線：(02) 2249-0088轉8761；(02) 8245-7600

門診地點：3樓減重美容塑身中心

iLASIK全雷射視力矯正中心

(美國原廠認證之全雷射iLASIK視力矯正中心)

| 週二、四、五、六 | 上午 | 沈筠惇醫師 |
|----------|----|-------|
|----------|----|-------|

中心地點：3樓減重美容塑身中心

門診地點：1F眼科門診 全雷射屈光檢查區

諮詢電話：(02) 2249-0088轉1917

免費諮詢電話：0809-016008

治療項目：前導波導入飛秒無刀雷射近視矯正

雙和生活保健系列講座

講座日期：每週一、五

講座時間：10:00~10:30

講座地點：週一於一樓大廳

週五於二樓9診候診區(糖尿病衛教室候診處)

| 日期 | 題目 | 主講人 |
|----------|---------------|---------|
| 7/1 (一) | 消滅子子大作戰-遠離登革熱 | 徐韻婷 護理師 |
| 7/5 (五) | 認識三高 | 吳忠擇 醫師 |
| 7/8 (一) | 少年得痔、坐立難安-痔瘡 | 蘇韻如 護理師 |
| 7/12 (五) | 社會評估與心理支持 | 呂嬌純 社工師 |
| 7/15 (一) | 健康亮紅燈-代謝症候群 | 蘇怡宸 護理師 |
| 7/19 (五) | 糖尿病飲食原則 | 林宛儀 營養師 |
| 7/22 (一) | 銀髮族的保健 | 林詩怡 護理師 |
| 7/26 (五) | 糖尿病用藥須知 | 郭謙良 藥師 |
| 7/29 (一) | 認識腸胃炎 | 連依婷 護理師 |

社區醫學部部落格網址：<http://tw.myblog.yahoo.com/i1008200>

二樓健檢中心 體檢項目

| 類別 | 成人健檢 | 一般民眾 | 外籍人士 |
|------|--|---|--------------------------------|
| 對象 | (1)40 歲以上 (每三年一次) (2)65 歲以上 (每年一次) | 一般勞工體檢、 供膳餐飲人員體檢、 公司新進人員體檢、 駕照審驗體檢、 看護體檢、入住 安養中心體檢...等 | 免費新住民體檢、 乙表體檢、外籍 勞工、外籍教師 |
| 受檢時段 | 週一至週五 下午 13:00-16:00 | 週一至週五 下午 13:00-16:00 | 週一至週五 下午 13:00-15:30 |
| 注意事項 | 請攜帶健保卡；請 空腹(禁食、禁水) 至少 6 小時以上 | 視檢查項目決定 是否空腹 | 不須空腹 |
| 備註 | 不需預約，受檢當日請至一樓掛號，並於開放服務時間內，至現場抽取號碼牌等候叫號報到即可。 ※ 公司新進人員體檢，請攜帶公司受檢項目。 | | |

洽詢電話：(02) 2248-1911

成人健檢

檢查項目：

- 血液檢查：飯前血糖AC、肝功能(SGOT、SGPT)、腎功能(肌酸酐 CRTN、腎絲球過濾率eGFR)、膽固醇T-CHO、三酸甘油酯 TG、高低密度脂蛋白(HDL、LDL)
- 尿液檢查(蛋白質)
- 身體檢查(身高、體重、身體質量指數BMI、視力、血壓、腰圍...等)
- 簡易憂鬱症篩檢

勞工體檢(勞工委員會規定項目)：

注意事項：

- 請空腹(禁食、禁水)至少6小時以上
- 報告天數：10個工作天(星期六、日不算工作天)

檢查項目：

- 身體檢查(身高、體重、身體質量指數BMI、視力、血壓、腰圍...等)
- 血液檢查：白血球計數W.B.C、紅血球計數R.B.C、血色素Hb、紅血球平均體積 MCV、飯前血糖檢查 AC、肌酸酐、丙酮轉氨基酶 SGPT、三酸甘油酯 TG、總膽固醇 T-CHOL
- 尿液檢查(尿糖、尿蛋白、潛血)
- 胸部正面X光 Chest PA
- 醫師理學

禮聘賢達

- 主治醫師：牙科(身心障礙病人)、家庭醫學科、急診重症醫學部。需具專科/次專科醫師證書、論文著作，具部定教職者佳。
- 心臟內科總住院醫師：具醫師證書者。
- 傳統醫學科藥師：具藥師證書，臨床藥學實務經驗1年以上尤佳。
- 傷口照護中心護理師：具護理師證書，具高壓氧證書尤佳。
- 專科護理師/資深護理師(婦產部、內外科)：具護理師證書，二年以上臨床護理工作經驗及具專科護理師證書者尤佳。
- 護理人員(內外科ICU、手術室、嬰兒室及各內外婦兒科病房)：具護理師/士證書，具1~3年相關工作經驗者佳。
- 癌症中心個案管理師：具護理師/士證書，具腫瘤科臨床經驗者尤佳。
- 疾病分類人員：專科以上醫護相關科系畢，具疾病分類師證照，疾病分類實務經驗1年以上尤佳。
- 健保申報人員：大學以上護理、醫管等相關科系畢，具健康保險協會證照者尤佳。

◎歡迎身心障礙者及原住民加入

◎請備履歷資料及相關證書影本寄：23561新北市中和區中正路291號(人力資源室收)

◎詳情請上網址：

雙和醫院官網 <http://www.shh.org.tw/UI/G/G10200.aspx>

◎1111人力銀行

<http://www.1111.com.tw/job-bank/company-description.asp?nNo=51472562>

◎104人力銀行

<http://www.104.com.tw/jobbank/custjob/index.php?r=cust&j=4c3a442734363f2230423a1d1d1d5f2443a363189j99&jobsourc=n104bank1>

癌症免費篩檢 請攜帶健保卡

子宮頸抹片檢查

適用對象：1年內未做過同項篩檢之30歲以上婦女(有性經驗者)

數位式乳房攝影檢查(每2年1次)

適用對象：45~69歲女性或40~44歲二等親內曾罹患乳癌者

口腔黏膜檢查(每2年1次)

適用對象：30歲以上抽菸或嚼食檳榔之男女性

糞便潛血檢查(每2年1次)

適用對象：50~69歲男女性

諮詢電話：(02) 2249-0088轉1262、1263、2079(社區醫學部)

雙和醫院交通指引參考資料

●永和→雙和

搭乘公車或永和免費接駁車，於景安、南勢角、頂溪、永安市場捷運站，轉搭本院接駁車。(詳情請見背面資訊)

●板橋→雙和

| | |
|----|---|
| 公車 | ◎搭橘5至雙和醫院站。 ◎搭307、57、625、土城工業區-木柵(中央路、中華路)、1073至台貿一村，步行或搭本院接駁車。 ◎搭土城-外南、1073至景安捷運站，轉搭本院接駁車。 |
| 捷運 | ◎板橋線→忠孝新生站→中和線，至景安捷運站轉搭本院接駁車。 |
| 開車 | ◎文化路→民生路→中和、中正路→雙和醫院 ◎民生路→64號快速道路【新店方向】→圓通路匝道→中和、中正路→雙和醫院 |

●萬華→雙和

| | |
|----|--|
| 公車 | ◎搭201、214、241、262、307、628、706、275至台貿一村，步行或搭本院接駁車。 ◎搭202至景安捷運站轉搭本院接駁車。 ◎搭5、227、241、248、249、250、262、304(承德線、重慶線)、624、670、706、214至頂溪捷運站轉搭本院接駁車。 |
| 捷運 | ◎板橋線→忠孝新生站→中和線，至景安捷運站轉搭本院接駁車。 |
| 開車 | ◎萬大路→華中橋→中和、景平路→中正路→雙和醫院 ◎和平西路三段→華江橋→板橋、文化路一段→民生路→中和、中正路→雙和醫院 |

●土城→雙和

| | |
|----|--|
| 公車 | ◎搭藍41至雙和醫院站。 ◎搭275、706、625、921、706、8、土城工業區-木柵、三峽-捷運景安站、908至台貿一村，步行或搭本院接駁車。 ◎搭262、625、土城-外南至景安捷運站轉搭本院接駁車。 |
| 捷運 | ◎土城線→忠孝新生站→中和線，至景安捷運站轉搭本院接駁車。 |
| 開車 | ◎金城路→中和、連城路→中正路→雙和醫院 ◎由「土城交流道」→北二高→下中和交流道右轉→中和、中正路→雙和醫院 |

●新店→雙和

| | |
|----|---|
| 公車 | ◎搭橘9至雙和醫院站。 ◎搭8、1073、土城工業區-木柵(中央路、中華路)至台貿一村，步行或搭本院接駁車。 ◎搭橘1、線2右、線2左、線3、線6、線8、202至景安捷運站，轉搭本院接駁車。 |
| 捷運 | ◎新店線→古亭→中和線，至景安捷運站轉搭本院接駁車。 |
| 開車 | ◎復興路→秀朗橋→中和、景平路→中正路→雙和醫院 ◎由「新店交流道」或「新店安坑交流道」→北二高→下中和交流道右轉→中和、中正路→雙和醫院 |

◎ 64 線快速道路(東西向快速道路八里新店線)：從板橋、新莊方向過來的民眾，請於圓通路出口下，即可抵達醫院

宗旨 守護社區健康，達成教學、研究、服務使命。

願景 達成高品質高績效的國際一流大學醫院。

免費雙和接駁車

注意事項

■中和線捷運站候車處

頂溪站(1號出口左側) 永安市場站(出口右轉70公尺)

景安站(出口) 南勢角站(4號出口臨興南路)

■下方表列適用於週一至週五 ■假日行駛時間另於各路線下方註明

景安、南勢角捷運站

| 雙和 | 景安 | 雙和 | 景安 | 雙和 | 景安 | 雙和 | 景安 | 雙和 | 景安 | 雙和 | 景安 | 雙和 | 南勢角 | 第一戶政事務所 | 板南路口 | 雙和 | 南勢角 | 第一戶政事務所 | 板南路口 | | |
|-------|-------|-------|-------|-------|-------|-------|-------|-------|-------|-------|-------|-------|-------|---------|-------|-------|-------|---------|-------|-------|-------|
| 07:00 | 07:10 | 09:20 | 09:30 | 11:50 | 12:00 | 14:20 | 14:30 | 16:50 | 17:10 | 18:40 | 18:50 | 20:50 | 21:00 | 08:00 | 08:10 | 08:15 | 08:17 | 16:00 | 16:10 | 16:15 | 16:17 |
| 07:10 | 07:20 | 09:30 | 09:40 | 12:00 | 12:10 | 14:30 | 14:40 | 16:10 | 16:20 | 18:50 | 19:00 | 21:00 | 21:10 | 08:30 | 08:40 | 08:45 | 08:47 | 經景安站 | | | |
| 07:20 | 07:30 | 09:40 | 09:50 | 12:10 | 12:20 | 14:40 | 14:50 | 16:30 | 16:40 | 19:00 | 19:10 | 21:10 | 21:20 | 09:00 | 09:10 | 09:15 | 09:17 | 16:10 | 16:20 | 16:25 | 不經過此站 |
| 07:30 | 07:40 | 10:00 | 10:10 | 12:30 | 12:40 | 14:50 | 15:00 | 16:50 | 17:00 | 19:10 | 19:20 | 21:20 | 21:30 | 09:30 | 09:40 | 09:45 | 09:47 | 16:20 | 16:30 | 16:35 | 16:40 |
| 07:40 | 07:50 | 10:10 | 10:20 | 12:40 | 12:50 | 15:00 | 15:10 | 17:10 | 17:20 | 19:20 | 19:30 | 21:30 | 21:40 | 10:00 | 10:10 | 10:15 | 10:17 | 16:40 | 16:50 | 16:55 | 16:50 |
| 07:50 | 08:00 | 10:20 | 10:30 | 12:50 | 13:00 | 15:10 | 15:20 | 17:20 | 17:30 | 19:30 | 19:40 | 21:40 | 21:50 | 11:00 | 11:10 | 11:15 | 11:17 | 休息 | | | |
| 08:00 | 08:10 | 10:30 | 10:40 | 13:00 | 13:10 | 15:20 | 15:30 | 17:30 | 17:40 | 19:40 | 19:50 | 21:50 | 22:00 | 11:30 | 11:40 | 11:45 | 11:47 | 19:00 | 19:10 | 19:15 | 19:17 |
| 08:10 | 08:20 | 10:40 | 10:50 | 13:10 | 13:20 | 15:30 | 15:40 | 17:40 | 17:50 | 19:50 | 20:00 | 22:00 | 22:10 | 12:00 | 12:10 | 12:15 | 12:17 | 19:30 | 19:40 | 19:45 | 19:47 |
| 08:20 | 08:30 | 10:50 | 11:00 | 13:20 | 13:30 | 15:40 | 15:50 | 17:50 | 18:00 | 20:00 | 20:10 | 22:10 | 22:20 | 12:30 | 12:40 | 12:45 | 12:47 | 20:00 | 20:10 | 20:15 | 20:17 |
| 08:30 | 08:40 | 11:00 | 11:10 | 13:30 | 13:40 | 16:00 | 16:10 | 18:00 | 18:10 | 20:10 | 20:20 | 22:20 | 22:30 | 休息 | | | | 20:30 | 20:40 | 20:45 | 20:47 |
| 08:40 | 08:50 | 11:10 | 11:20 | 13:40 | 13:50 | 16:10 | 16:20 | 18:10 | 18:20 | 20:20 | 20:30 | 22:30 | 22:40 | 14:00 | 14:10 | 14:15 | 14:17 | 21:00 | 21:10 | 21:15 | 21:17 |
| 08:50 | 09:00 | 11:20 | 11:30 | 13:50 | 14:00 | 16:20 | 16:30 | 18:20 | 18:30 | 20:30 | 20:40 | 22:40 | 22:50 | 14:30 | 14:40 | 14:45 | 14:47 | 21:30 | 21:40 | 21:45 | 21:47 |
| 09:00 | 09:10 | 11:30 | 11:40 | 14:00 | 14:10 | 16:30 | 16:40 | 18:30 | 18:40 | 20:40 | 20:50 | 22:50 | 23:00 | 15:00 | 15:10 | 15:15 | 15:17 | | | | |
| 09:10 | 09:20 | 11:40 | 11:50 | 14:10 | 14:20 | 16:40 | 17:00 | 18:40 | 18:40 | 20:50 | 21:00 | 23:00 | 23:00 | 15:30 | 15:40 | 15:45 | 15:47 | | | | |

◎週六行駛時段以綠色註記 ◎週日行駛時段以●註記 ◎國定假日依表發車

◎週六末班車為14:00 ◎週日不發車 ◎國定假日不發車

頂溪、永安市場捷運站

| 雙和 | 永安市場 | 頂溪 |
|-------|-------|-------|
| 07:00 | 07:15 | 07:20 |
| 08:00 | 08:15 | 08:20 |
| 09:00 | 09:15 | 09:20 |
| 10:00 | 10:15 | 10:20 |
| 11:00 | 11:15 | 11:20 |
| 12:00 | 12:15 | 12:20 |
| 13:00 | 13:15 | 13:20 |
| 14:00 | 14:15 | 14:20 |
| 15:00 | 15:15 | 15:20 |
| 16:00 | 16:15 | 16:20 |
| 17:00 | 17:15 | 17:20 |
| 18:00 | 18:15 | 18:20 |
| 19:00 | 19:15 | 19:20 |
| 20:00 | 20:15 | 20:20 |
| 21:00 | 21:15 | 21:20 |
| 22:00 | 22:15 | 22:20 |

◎週六末班車為14:00 ◎週日不發車 ◎國定假日依表發車

秀朗線接駁車

| 雙和醫院 | 劉厝 | 得和路 | 秀朗國小 | 秀山國小 | 經建新村 |
|-------|-------|-------|-------|-------|-------|
| 10:00 | 10:20 | 10:23 | 10:26 | 10:30 | 10:33 |
| 15:10 | 15:30 | 15:33 | 15:36 | 15:40 | 15:43 |
| 16:00 | 16:20 | 16:23 | 16:26 | 16:30 | 16:33 |

◎週一至週五依表發車 ◎週六、日及國定假日不發車

土城、壽德新村路線

| 雙和 | 雙福所 | 平和里(延平街) | 壽德新村 | 延和路 | 永豐路口 | 平和里(金城路) |
|-------|-------|----------|-------|-------|-------|----------|
| 08:00 | 08:10 | 08:15 | 08:20 | 08:25 | 08:30 | 08:35 |
| 09:00 | 09:10 | 09:15 | 09:20 | 09:25 | 09:30 | 09:35 |
| 10:00 | 10:10 | 10:15 | 10:20 | 10:25 | 10:30 | 10:35 |
| 11:00 | 11:10 | 11:15 | 11:20 | 11:25 | 11:30 | 11:35 |
| 休息 | | | | | | |
| 13:00 | 13:10 | 13:15 | 13:20 | 13:25 | 13:30 | 13:35 |
| 14:00 | 14:10 | 14:15 | 14:20 | 14:25 | 14:30 | 14:35 |
| 15:00 | 15:10 | 15:15 | 15:20 | 15:25 | 15:30 | 15:35 |
| 16:00 | 16:10 | 16:15 | 16:20 | 16:25 | 16:30 | 16:35 |

◎週六末班車為14:00 ◎週日不發車 ◎國定假日依門診時間調整

附設醫院路線

| 雙和醫院 | 六張犁 | 附設醫院 |
|-------|-------|-------|
| 09:00 | 09:25 | 06:50 |
| 10:20 | 10:45 | 09:40 |
| 14:00 | 14:25 | 14:40 |
| 15:20 | 15:45 | 16:00 |
| 17:30 | 17:55 | 18:10 |
| 18:50 | 19:15 | 19:40 |
| 20:30 | 20:55 | 21:10 |
| 21:40 | | |

萬芳醫院路線

| 雙和醫院 | 萬芳醫院 |
|------|-------|
| | 07:00 |
| | 07:40 |
| | 08:20 |
| | 12:40 |
| | 13:30 |
| | 17:00 |
| | 17:30 |
| | 18:15 |
| | 20:00 |
| | 21:30 |

◎週六末班車為14:00 ◎週日不發車 ◎國定假日依門診時間調整

土城三線

| 雙和醫院 | 海山高工 | 捷運海山站 | 大同工廠 | 長風新城 | 土城農會 | 捷運永寧站 |
|-------|-------|-------|-------|-------|-------|-------|
| 去程 | 07:00 | 07:05 | 07:15 | 07:20 | 07:25 | 07:30 |
| 08:00 | 08:30 | 08:35 | 08:40 | 08:45 | 08:50 | 08:55 |
| 09:40 | 10:00 | 10:05 | 10:10 | 10:15 | 10:20 | 10:25 |
| 10:50 | 11:10 | 11:15 | 11:20 | 11:25 | 11:30 | 11:35 |
| 休息 | | | | | | |
| 13:00 | 13:20 | 13:25 | 13:30 | 13:35 | 13:40 | 13:45 |
| 14:00 | 14:20 | 14:25 | 14:30 | 14:35 | 14:40 | 14:45 |
| 15:00 | 15:20 | 15:25 | 15:30 | 15:35 | 15:40 | 15:45 |
| 16:00 | 16:20 | 16:25 | 16:30 | 16:35 | 16:40 | 16:45 |
| 17:00 | 17:30 | 17:35 | 17:40 | 17:45 | 17:50 | 17:55 |
| 18:30 | 19:00 | 19:05 | 19:10 | 19:15 | 19:20 | 19:25 |
| 休息 | | | | | | |
| 21:00 | 21:20 | 21:25 | 21:30 | 21:35 | 21:40 | 21:45 |
| 22:00 | | | | | | 回程 |

◎週六末班車為14:00 ◎週日不發車 ◎國定假日依門診時間調整

台貿一村路線

| 雙和 | 四知新城 | 台貿一村 | 雙和 | 四知新城 | 台貿一村 |
|-------|-------|-------|-------|-------|-------|
| 07:00 | 07:10 | 07:15 | 14:00 | 14:10 | 14:15 |
| 07:30 | 07:40 | 07:45 | 14:30 | 14:40 | 14:45 |
| 08:00 | 08:10 | 08:15 | 15:00 | 15:10 | 15:15 |
| 08:30 | 08:40 | 08:45 | 15:30 | 15:40 | 15:45 |
| 09:00 | 09:10 | 09:15 | 16:00 | 16:10 | 16:15 |
| 09:30 | 09:40 | 09:45 | 休息 | | |
| 10:00 | 10:10 | 10:15 | 17:30 | 17:40 | 17:45 |
| 10:30 | 10:40 | 10:45 | 18:00 | 18:10 | 18:15 |
| 11:00 | 11:10 | 11:15 | 18:30 | 18:40 | 18:45 |
| 11:30 | 11:40 | 11:45 | 19:00 | 19:10 | 19:15 |
| 12:00 | 12:10 | 12:15 | 19:30 | 19:40 | 19:45 |
| 休息 | | | 20:00 | 20:10 | 20:15 |
| 13:30 | 13:40 | 13:45 | 20:30 | 20:40 | 20:45 |

◎週六末班車為14:00 ◎週日不發車 ◎國定假日依表發車

板橋線

| 雙和醫院 | 政理技術學院 | 板橋區公所 | 後站商圈 | 民權路口 | 板橋花市 |
|-------|--------|-------|-------|-------|-------|
| 07:40 | 07:50 | 08:00 | 08:03 | 08:05 | 08:10 |
| 08:40 | 08:50 | 09:00 | 09:03 | 09:05 | 09:10 |
| 09:40 | 09:50 | 10:00 | 10:03 | 10:05 | 10:10 |
| 10:40 | 10:50 | 11:00 | 11:03 | 11:05 | 11:10 |
| 休息 | | | | | |
| 12:40 | 12:50 | 13:00 | 13:03 | 13:05 | 13:10 |
| 13:40 | 13:50 | 14:00 | 14:03 | 14:05 | 14:10 |
| 14:40 | 14:50 | 15:00 | 15:03 | 15:05 | 15:10 |
| 15:40 | 15:50 | 16:00 | 16:03 | 16:05 | 16:10 |
| 16:40 | 16:50 | 17:00 | 17:03 | 17:05 | 17:10 |
| 17:40 | 17:50 | 18:00 | 18:03 | 18:05 | 18:10 |
| 休息 | | | | | |
| 19:40 | 19:50 | 20:00 | 20:03 | 20:05 | 20:10 |
| 20:40 | 20:50 | 21:00 | 21:03 | 21:05 | 21:10 |
| 21:40 | 21:50 | 22:00 | 22:03 | 22:05 | 22:10 |

◎週六末班車為13:40 ◎週日不發車 ◎國定假日依表發車 ◎行車時間僅供參考，因路況或車流量大時，發車時間將視實際情況條動。

交通指引

公車

●「雙和醫院站」：橋5、橋9、藍41、橋2、242、中和區捷運免費接駁公車(圓通灰磘→秀山區)及(自強國中→橫路里)

●錦和路「中和站」：橋3、藍18、201、241、243、244

捷運

●搭乘捷運「中和線」至「頂溪」、「永安市場」、「景安」、「南勢角」站，轉乘「雙和醫院免費接駁車」。

●搭乘捷運「板橋線」至「新埔」站，於「政理技術學院」、「板橋花市」站牌轉乘「雙和醫院免費接駁車」。

●搭乘捷運「板橋線」至「府中」站，於「板橋區公所」、「後站商圈」站牌轉乘「雙和醫院免費接駁車」。

開車

●雙和醫院位於新北市中和區中正路和圓通路交叉口。(中正路291號為正門口，圓通路250號為急診室入口)

