



1月

2013 Jan.

門診時刻表 附於內頁

1月

2013 Jan.

健康報

Health News 附門診時刻表

遠見雜誌2013年《服務業神祕客大調查》醫療院所類第一名

全球首家通過世界衛生組織「國際安全醫院」認證機構

榮獲全球達文西手術傑出成就獎

最高成績通過醫策會第一屆健康健檢中心評鑑

高標通過美國國際醫院評鑑JCIA最高榮耀

通過衛生署醫院評鑑特優醫院

行政院英語服務金質標章認證醫院

高標通過行政院衛生署國際醫療醫院訪查

榮獲第二十一屆國家品質獎標竿醫院

榮獲第一屆國家訓練品質獎

榮獲北市醫療安全品質特優

全面導入達文西手術系統醫院



焦點提要

慶祝捷運信義線通車，『我愛北醫』兒童著色比賽，豐富獎金等你來拿！

有你真好！北醫附醫優秀志工團隊屢獲獎項 備受肯定

北醫附醫榮獲北部地區唯一友善醫院 醫療設施&示範標竿醫院

熱門話題

- 與捷運信義線同步通車！北醫往返「捷運世貿站」免費接駁車
- 快樂生活有祕訣：吃素食照顧健康，懷愛心幫助他人！

醫療新知

- 「達文西立體微創機器手臂」運用在低位直腸癌切除併肛門保留手術 / 大腸直腸外科 郭立人醫師
- 機器人復健三年有成造福眾多病患 最新引進小兒步態機器人訓練 / 復健醫學部

癌症預防

- 淺談臨床試驗 / 台北癌症中心 夏和雄醫師
- 約七成肺癌患者診斷時即無法開刀化學治療仍為要角 / 血液腫瘤科 戴承正醫師

健康保健

- 針對頭頸部腫瘤職能治療介入 / 復健科 黃詩祺職能治療師
- 什麼！放長假熬夜也有問題之深層靜脈血栓 (Deep Vein Thrombosis, DVT) / 藥劑部 鄭詩穎藥師

好康報報

- 2014讚美操運動、音悅我心自我照顧工作坊、手作編織課程系列課程開始報名囉! / 癌症中心
- 健康快樂向前行 新春健檢方案 / 健康管理中心
- 愛美肌優惠專案 / 美容醫學中心
- 健康減重 快樂享『瘦』 / 體重管理中心

院址：台北市信義區吳興街252號

總機：(02)2737-2181

網址：http://www.tmu.org.tw





有你真好！北醫附醫優秀志工團隊屢獲獎項 備受肯定

文/臺北醫學大學附設醫院 公共事務組、社工室

「大家好，我是附設醫院的志工劉理滿，很高興在此為大家服務…」相信曾經在晚上六點到北醫附醫的民眾一定對這段生動、親切的聲音不陌生，也對穿梭在大廳、病房等角落的粉紅身影不忘記。有句話是這麼說的「台灣最美的風景是人」，其中不能忘記的就是身處在捷運站、圖書館、消防隊、義交等志工，他們都是無償無酬的為了社會大眾在默默付出。其中北醫附醫也有一群辛苦的志工爸爸媽媽。

為了鼓勵無私奉獻的衛生保健志工，衛生福利部及台北市政府接連辦理志工表揚大會感謝志工們默默的付出。北醫附醫志工優秀團隊，不論在個人及團體的獎項都沒有缺席，實屬難得，也證明北醫附醫志工團隊的服務品質超出水準。

本院志工隊因志工組織架構明確，考核方式嚴謹，團隊持續成長，且積極創造高齡者志願服務環境與工作內容，設計健康護照、具創新服務價值。除醫院服務外，亦走入社區，培訓多元語言志工，績效卓著。獲台北市政府頒贈102年度「優良志工團隊金鑽獎」之肯定。



在個人方面，志工朱林美華榮獲台北市102年『優良志工金鑽獎』，美華媽媽因持續關注老人身心靈健康，定期辦理社區樂齡活動，熱心服務、學習力佳、訓練時數完整，並不斷累積專業技能，自我學習成長，且擔任講師協助支持其他志工，值得表揚。

「金鑽獎」是對志工的最高肯定與榮譽，臺北市的公家機關就約有4萬多名志工，還不包含民間或是私人機構的志工，優良志工選拔與表揚至今已

連續舉辦12年，這12年來全部只有274位個人、117個團體得到「金鑽獎」，而北醫附醫志工隊走過19個年頭，已有4人獲獎，並得過2次團體金鑽獎，確實相當難得。

此外，衛生福利部也於近日舉辦衛生保健志工的表揚大會，現任隊長鄧娟娟榮獲衛生福利部102年『全國衛生保健志工慈心獎』，娟娟隊長表示「在北醫擔任志工已15年，從一個家庭主婦，到如今備受大家肯定的快樂志工，謝謝醫院提供學習成長機會，以及全體志工夥伴的鼓勵，尤其感謝家人的支持，讓我從服務中學習成長。現在的我有十足的力量去奉獻及實踐『歡喜做、甘願受』的精神。我想，在我有生之年，我會更努力當個快樂志工，為更多需要幫助的人服務」

歷屆得獎的志工不計其數，再次向辛苦的志工們獻上最大敬意。



與捷運信義線同步通車 北醫附醫往返「捷運世貿站」免費接駁車 歡迎搭乘

文/臺北醫學大學附設醫院 公共事務組



北醫附醫在醫療服務上一直秉持著嘉惠、服務大眾

，隨著捷運快速增設，民眾到達臺北市各地也愈趨便利，伴隨著捷運信義線即將通車，北醫附醫將同步開設往返「捷運世貿站」的免費接駁車，提供更便捷的服務。捷運信義線通車後，居住在淡水、北投、士林、中山及中正區的民眾們，前往北醫附醫將會便利許多，搭捷運轉接駁車約只需花費35分鐘時間，大大節省交通時間，歡迎民眾多加利用。

※除了捷運信義線「世貿站」免費接駁車即將通車外，目前北醫附醫已開設的接駁車包括：往返

「捷運市政府站」、「捷運六張犁站」、「松山火車站」、「深坑/石碇地區」等，歡迎民眾多加利用搭乘。
詳細時刻表請上北醫附醫網站查詢<http://www.tmu.org.tw>，總機：(02)2737-2181。



北醫附醫往返「捷運台北101/世貿站」接駁車

行駛時間：週一至週五7:00~21:15、
週六7:00~16:00

行駛路線：北醫附醫→捷運台北101/世貿站→北醫附醫

《慶祝捷運信義線活動》 「我愛北醫」兒童創意著色比賽

文/臺北醫學大學附設醫院 公共事務組

- 主辦單位：臺北醫學大學附設醫院
- 參賽組別：每位參賽者限投稿一次
- 幼稚園組：幼稚園幼兒
- 國小組：國小1~6年級學童
- 參賽方式：

參賽者須於圖稿背面填妥基本資料（含參賽者姓名、學校、班級、聯絡人、聯絡電話或手機、e-mail）。

於圖稿上著色，並可於圖稿空白處發揮創意、自由創作，著色及作畫工具不拘。

每篇圖稿須附上一張參賽者與臺北醫學大學附設醫院刊登於捷運台北101/世貿站2號或3號出口之站內燈箱廣告合照，未附上照片者，視為不符合參賽資格。（範例如圖）



將著色完成之作品及照片，郵寄至：臺北醫學大學附設醫院公共事務組收（11031台北市信義區吳興街252號），封面註明「我愛北醫著色比賽」。

■圖稿索取：親至本院第三醫療大樓1樓志工服務台索取，或至本院官網最新消息http://www.tmu.org.tw/tmu_web/index.html下載列印。圖稿尺寸B4（25.7cm*36.4cm），圖稿可影印使用，恕不提供寄送服務。

■收件日期：2013年12月1日起至2014年2月7日截止，以郵戳為憑。

■獎項：

名次	名額	獎項
早鳥獎	各組前200名參賽者	精美12色畫筆組
第一名	各組各取1名	獎狀一只、 獎金6,000元
第二名		獎狀一只、 獎金4,000元
第三名		獎狀一只、 獎金2,000元
佳作	各組各取20名	禮卷500元



北醫附醫榮獲北部地區唯一友善醫院 醫療設施&示範標竿醫院

文/臺北醫學大學附設醫院 公共事務組

根據內政部統計，截至102年10月底，我國65歲以上人口占總人口比例11.43%，另身心障礙人數在102年已占總人口4.83%。推估107年我國高齡人口將達14.6%邁入「高齡社會」，隨著高齡人口及身心障礙人口之增加，台灣社會對於安全、便利、友善之無障礙環境需求，更與日增加。為了鼓勵民間自發性的追求無障礙環境，建築研究所自99年即起辦理「友善建築評選」活動，今(102)年度除提高評選基準外，也在原有「集合住宅」「餐廳(飲)」及「展演場所」3項評選類型外，增加「醫療設施」類型。

臺北醫學大學附設醫院於「友善建築評選」活動醫療設施類型內榮獲首屆特優級友善醫療設施&示範標竿。臺北醫學大學附設醫院共有三棟建築物，分別自民國65年、83年及96年啟用，建築物興建年代雖然尚未有「建築物無障礙設施設計規

範」，然而自97年起，院區內建築物及陸續參考無障礙設計規範逐年改善無障礙設施，包含無障礙升降機、廁所及停車空間，並且在「以人為中心」的基礎下，增加了博愛服務區、行動不便藥物諮詢查詢、無障礙體重機、無障礙抽血台以及行動掛車服務，同時為便利行動不便者於院區內行動，在通道轉彎處即有明顯的無障礙指標，愛心服務鈴亦隨處可見，並且於院區內設置友善休憩區提供行動不便者就醫時放鬆的空間。



癌友課程講座

2014讚美操運動

讚美操是結合優雅的舞蹈及呼吸吐納各式健身運動，使全身筋骨舒展的一種運動；配合柔和音樂旋律及伸展肢體及練習吐納來保持健康，透過專業師資帶領與參與，提供參與者人際互動機會，增進生活品質。

課程時間：2014/02/13起每週四下午15:00~16:00 共8週

上課地點：臺北醫學大學附設醫院第二醫療大樓3樓-心靈廣場

活動費用：100元，全勤全額退費。

音悅我心自我照顧工作坊

您知道保持心情平靜有助提升免疫功能嗎？您想透過音樂，學習放鬆技巧，運用於生活中嗎？在抗癌的路上，我們要好好疼惜自己一起來感受音樂的魔力吧！

※無須音樂經驗，只要您喜歡音樂並能享受音樂，都歡迎您的參與！

課程時間：102年1/7(二)起，每週二上午10:30-11:30，共四次課程

課程地點：癌症中心會議室 第二醫療大樓B1

招募人數：8人額滿為止(滿5人開課)

費用：報名費100元於第一堂課繳交，全勤者全額退費

講師：黃詠恩老師 英國HPC註冊音樂治療師、音樂治療碩士

手作編織課程

是否也想擁有一隻肥嘟嘟的黃色小鴨？

歡迎來參加編織毛線課程，帶著歡喜的心來參與，再帶著滿滿的支持、成就感及作品回去。有興趣學習編織或和大家一起編織的癌友或家屬，透過專業志工的帶領與參與，和我們一起在這冬天編織暖暖的黃色小鴨。

課程時間：2014/01/08、15及02/5、12每週三下午14:00~16:00

上課地點：臺北醫學大學附設醫院第二醫療大樓3樓-心靈廣場

活動費用：免費

以上活動報名方式：

1.郵寄地址：台北市信義區吳興街252號二大樓三樓

2.傳真報名：02-5558-9917

3.電子報名：985103@h.tmu.edu.tw

4.洽詢專線：0970-405-410

5.即日起至額滿為止，於癌症資源中心一樓服務處(聖瑪莉麵包店對面)填寫報名回條並投入報名箱中

快樂生活有祕訣： 吃素食照顧健康，懷愛心幫助他人！

文/臺北醫學大學附設醫院 樂活屋行銷小組

「歡迎光臨樂活屋！蔬食便當、生機餐盒、窈窕蔬果捲，養生又健康喔！」，中午時分走進北醫附醫一樓大廳，迎接您的就是樂活屋工作人員稚氣純真的招呼聲和殷勤喜樂的目光，如同溫暖陽光，照亮原本陰霾的看病心情。

究竟樂活屋是什麼樣的地方？為什麼會有這樣的奧秘呢？原來，樂活屋是一家庇護商店，專門幫助罹患精神疾病的精障朋友們，在專業醫療團隊的支持下，以工作復健的方式，一步步回到社區、回到職場，邁向復原之路。

樂活(LOHAS)是Lifestyle of Health and Sustainability的簡稱，意思是健康永續的生活型態。北醫附醫精神科職能治療師葉日皓說：「我們希望可以將快樂生活、快樂工作的態度，傳達給每一位顧客」。在這樣的理念下，樂活屋每位工作人員，都勇敢地克服與人互動時敏感易受傷的脆弱羞澀，努力地練習接待顧客的禮節，用心地記下每一個工作的細節，為的就是要將最甜美的笑容，最新鮮的餐點，呈現給樂活屋的每一位顧客。

其中一位工作人員小琪(化名)之前因為職場壓力過大，躁鬱症發作，在精神科日間留院的病情起伏，即使藥物劑量已高於其他病患，療效仍無法持續，幾乎每兩個月就會發病。奇妙的是，自從在樂活屋工作，小琪就沒有再發病了。樂活屋讓小琪的生活迎向一個嶄新的階段，生活重新有目標，每天忙進忙出，快樂工作。

北醫附醫精神科職能治療師吳芸鈞說：「世界衛生組織建議，精障朋友最理想的治療環境，就是最少束縛且最為熟悉的環境，樂活屋就是這樣的地方，讓精障朋友在其中發揮潛能，找到自我」。

為順應吃素養生救地球的公益趨勢，樂活屋秉持健康理念，與有機業者合作，提供美味又健康的各式餐點，低鹽、低糖、低油，不含防腐劑。所有商店營收也都用於庇護商店精障朋友的職業訓練，

幫助更多精障朋友邁向復原。

「謝謝光臨！歡迎下次再來喔！」下回當您走進北醫附醫一樓大廳，或到二樓候診，或到地下室員工餐廳時，不妨走向樂活屋的餐車，點一份健康蔬食捲、喝一杯養生薏仁漿，對這群努力工作的精障朋友們來說，就是最感動的祝福喔！



民國103年									
農曆春節假期									
醫院門、急診提供醫療服務一覽表									
診別	1/29 星期三 (小年夜)	1/30 星期四 (除夕)	1/31 星期五 (初一)	2/1 星期六 (初二)	2/2 星期日 (初三)	2/3 星期一 (初四)	2/4 星期二 (初五)		
急診	24 小時	24 小時	24 小時	24 小時	24 小時	2/3 起 全面 正常 看診			
門診	上午	正常 看診	正常 看診	內科 外科 婦產科 小兒科	內科 外科 婦產科 小兒科			休診	
	下午	正常 看診	1/30~2/1 下午、晚間 一般門診皆休診						
晚間	正常 看診								

「達文西立體微創機器手臂」運用在低位直腸癌切除併肛門保留手術

文/臺北醫學大學附設醫院大腸直腸外科主任 郭立人醫師

低位直腸癌肛門保留手術

直腸癌手術最主要的原則是將腫瘤完整的切除，且能獲得足夠及安全的切除範圍和距離。除了在腫瘤學上的考量外，肛門保留及恢復腸道的連續性是另一個病人及家屬關注的重要議題。台北醫學大學附設醫院大腸直腸外科主任郭立人醫師表示，傳統上，直腸癌位於距離肛門5公分以內的腫瘤，病人幾乎都無法保留住肛門，都須接受肛門切除與永久性結腸造口。近年來因為自動吻合器械的發展，一部分直腸癌患者得以獲得肛門保留的機會。但是在當腫瘤很大的患者身上，特別是在骨盆腔狹窄的男性病人，自動吻合的器械還是很難使用。因此括約肌間分併腫瘤切除的這種技術，提供了低位直腸癌患者肛門保留的可能性。根據北醫附醫之前發表的文獻顯示，括約肌間分併肛門保留手術已被證明是安全、可行的。近年來，隨著手術技術的進步和創新，腹腔鏡直腸癌手術已逐年增加中。然而腹腔鏡手術還是有一定的局限性，如腹腔鏡手術是屬於一個平面的二度空間視野。另外在活動上，腹腔鏡手術受到很大的限制，其次是因為視覺放大而造成更嚴重的震顫效果，另外還有腹腔鏡手術需要助手醫師的熟練及配合度。以上種種，都增加了腹腔鏡手術在骨盆腔手術的困難度。

“達文西”機器手臂手術 開刀房的新明星

達文西機器人手術的發展，就是用來克服以上在腹腔鏡手術上所碰到的問題和缺點。達文西外科手術系統，具有三度的立體視覺效果，卓越的運動靈巧度增加，穩定的操作平台，和不會產生手術中的震顫等優點。因此，機器人手術對於深部的骨盆腔手術，可提高手術的精準度，做更完整的腫瘤切除及神經功能的保留，減少泌尿道，性功能，以及手術後肛門直腸功能障礙的發生率。另外，達文西機器人手術在整個手術過程已經大大的降低了助手醫師的需求。以往一台手術中，尤其是在深部的骨盆腔手術，往往需要有三、四位的助手醫師幫忙，而手術中有時要處理大血管或重要組織時，都需要熟練的助手固定角度或方向，但人不是機器，經常助手醫師累了，就無法幫助主刀醫師有清晰的

視野，因此手術經常因此而受到影響，拉長手術時間，增加病人手術的風險。郭立人醫師表示，達文西機器人手術有四隻機器手臂，完全由主刀醫師操控，等於取代了兩到三位的助手醫師，因此整台手術的順暢度及手術進行，不會受到助手醫師的影響而中斷，大大的保障了手術的品質與安全。

醫師的經驗及口碑 達文西手術成敗關鍵

達文西機器人手術是外科醫學界的跨時代革命。全球一年共執行四十五萬例達文西手術，手術成長達二五%。達文西機器手臂是外科界的最新焦點，它具有傳統微創手術的優點外，更有3D立體的影像、穩定的操作平台、擬人的手臂旋轉、靈活的運動角度、沒有手術中震顫等優點。另外操作機器人手術時外科醫師是坐著開刀，因此大大的減少了醫師的在體力負擔上，延長外科醫師執業年限。

北醫附醫大腸直腸外科主任郭立人醫師表示，達文西機器手臂手術固然有優點，但手術本身的成敗，與醫師手術的經驗和技巧有絕對的相關聯。根據過去的經驗，很多醫院買了這個昂貴的機器，沒有好的醫師來操作，或是因為考慮成本問題而急就章，都會造成醫療資源的浪費及危害病人的安全與權益。操作達文西機器手臂手術，基本上，還是要手術醫師本身有豐富的傳統及腹腔鏡手術的經驗，因為機器手臂取代了手術醫師的手接觸病人，醫師沒有直接手的觸感，如果手術醫師經驗不足，經常造成操作手臂時，病人組織的受傷、出血，而影響手術的品質以及病人的安全。因此手術醫師的經驗及口碑，才是決定達文西機器手臂手術成功的最重要因素。



天下雜誌530期，專訪郭立人主任--「達文西機器手臂」機器醫師，開刀房的新明星

機器人復健三年有成造福眾多病患 最新引進小兒步態機器人訓練

文/臺北醫學大學復健醫院 復健醫學部

再接再厲

近年來科技發展日新月異，電腦技術及醫療的進步使得自動化的機器復健治療得以實現並且逐漸成為趨勢。本科於2010年引進瑞士機器人步態訓練儀Lokomat，至今已治療近百名成人患者，2013年再增加小兒機器人步態訓練儀及機器人手部訓練儀Armeo，繼續提供最高水平的復健治療，以服務更多的病友。

復健新契機 - 機器人復健

根據神經可塑性原理“特定任務學習”概念指出，神經疾病患者的日常生活活動，是可以透過不斷重複的訓練而獲得改善的。Lokomat機器人步態訓練，能提供高重複性精確的運動訓練，並運用擴增回饋的方式，提供密集式的功能性治療。因此對於發生中風、脊髓損傷、腦外傷的神經疾病患者，以及罹患多發性硬化症、腦性麻痺或其他神經系統疾病的患者而言，功能性的運動和感官刺激，對復健進展具有極重要的作用。然而以徒手訓練來施行密集功能性運動治療，有實行上的困難，因此其訓練期只能維持相當短的時間，並且無法針對訓練部位做精確的調整，此外，徒手輔助步態治療具有極大的挑戰性的，尤其在治療肥胖或痙攣患者時挑戰更大。藉由Lokomat治療，便能夠為這些具挑戰性的病患，進行密集式的功能性運動治療。

多元整合性復健

藉由體重的支撐力依病患的需求做精確的調整，可確保患者能有最理想的訓練環境。Lokomat透過直接安裝機器人步態矯正器上的動力傳感器，來增強測量病患活動的能力，以便能夠調整每條腿的帶動力量，藉以幫助患者在進階復健階段中，誘發其主動肌力。亦可以用來專門訓練單側癱瘓的患者。而綜合性的生理回饋系統可監測患者的步態，並提供即時表現的視覺回饋，刺激患者更積極參與訓練在藉由治療師個別化調整的治療，促使患者有更快速的進步。虛擬實境系統的搭配使用能夠擴增

回饋功能，提供誘導和指示的功能性回饋，藉此提高病患的專注力、功能性以及參與程度。

擴展服務對象 - 小兒機器人步態訓練

自2013年本院增加小兒機器人步態訓練，現在也用來為腦性麻痺、腦傷或罹患其他神經系統疾病的兒童，進行功能性運動治療。

是第一台專門針對兒童在跑步機上，進行自動化密集步態療法的驅動式步態矯正器，它與成人型的機器人具備相同的優點，並且於先進國家中成功應用在領先的兒科復健臨床治療中。

瑞士蘇黎世大學兒童醫院，Affoltern復健中心的主任Beat Knecht博士表示：**我們從來沒想過，運動療法可以提升到這樣的水平，不過我們臨床實驗的結果非常令人振奮。**

三年有成

自2010年引進機器人步態復健系統，3年來病患使用成效良好，深受肯定，陳適卿副院長應邀前往各大醫學中心演講，並受邀於2013 Asian Congress of Neuro Rehabilitation (ACNR)及 Asia Pacific Neurorehabilitation Symposium (APNRS) International Society of Physical and Rehabilitation Medicine World Congress (ISPRM)等國際會議中演講，成果受國際矚目。



Lokomat機器人步態訓練可使用於成人與兒童

約七成肺癌患者診斷時即無法開刀 化學治療仍為要角

文/臺北醫學大學附設醫院內科部血液腫瘤科主任 戴承正醫師

根據衛生署2009年最新公告，台灣十大死因中，癌症居首，而十大致死癌症中，肺癌仍居榜首。肺癌每年約奪走六至七千條人命，平均每天都有20人命喪於此病。不只吸煙者為主要的危險族群，即使是非吸煙者也都會因外在環境等其他因素而身陷癌症的威脅之中。

表示，台灣一年罹患肺癌人數約八千多人，能進行開刀手術的僅3成左右，約2千多人。手術治療的目的是切除體內所有的癌瘤，提高根治的機率，通常適用於早期肺癌，如非小細胞肺癌第一、第二期以前的患者。不過由於肺癌早期幾乎無症狀，加上因腫瘤大小、生長的位置，有些患者甚至到晚期都無法發現到，而現在健保給付的檢查項目中，X光勉強只能偵測到約1公分以上的腫瘤，因此除非再進一步進行胸部CT檢查或痰液細胞檢驗，否則很難發現。

即使檢查到有肺癌，還要依腫瘤的位置、患者的身體狀況來判斷是否可以進行手術，若患者無法承受手術的負擔或腫瘤長在主氣管部位和肋膜附近，就無法進行手術治療。對於沒辦法開刀的患者，目前仍有化療、放療和標靶可做選擇，待腫瘤縮小之後，再評估是否可進行手術。

其中，化療一直是肺癌治療上的一大要角，不只可與手術合併使用，以降低癌症復發的危險，亦可做為無法手術的優先選擇。不過，對於過去傳統化療，患者大都停留在刻板印象，認為長期打針很痛苦、而藥效強，產生掉髮及手腳麻的副作用，因此產生一定程度的抗拒和恐懼。但在口服劑型的藥物相繼研發後，副作用相對較小，減輕身體的負擔，再加上服用的便利性，減少到醫院就診次數及時間，對日常生活影響較少。

另外，標靶藥物也有口服劑型可供患者選擇，不過並不是每個患者都適用，必須要先進行基因檢測，才可針對特定的癌細胞，進行有效的抑制。

根據美國臨床腫瘤協會的官方雜誌（JCO）-臨床腫瘤雜誌公佈2008年9月第二期人體實驗的結果，結果顯示，第一線使用化療用藥和口服標靶用藥的存活率差不多。臨床上有許多單獨或合併使用口服抗癌藥物也有不錯效果的案例，而對於因經濟狀況不佳，不適用健保給付也不想自費使用口服標靶用藥的患者，口服化療也是治療方式的選擇之一。即便健保已經給付某些標靶藥物作為第一線之治療方式，但是化學治療仍扮演肺癌治療不可忽視的重要角色。特別是考量治療後腫瘤縮小可以開刀的預期目標時，化學治療的角色更為重要(如附圖，病患迄今已約四年仍完全緩解)，無法手術之肺癌患者五年之存活率約僅有5%，而能手術之病患則大幅上升。而第一期或第二期病患若手術後進行輔助性化學治療時，化學治療也是不能取代的治療方式。

一般而言，肺癌的治療不會只有單一種方法，大都要合併多種藥物及進行不同的療程。最重要的是，患者應多與醫師溝通，並遵守醫囑，假以時日癌症的治療方式也可如控制慢性疾病一般簡單。

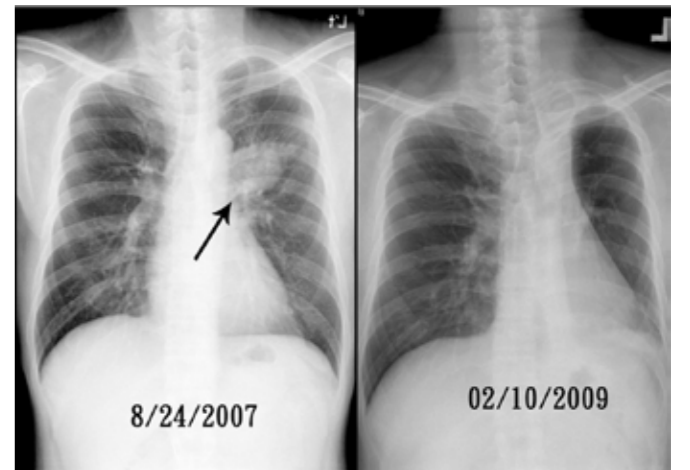

病患為48歲男性病患，病患經其他醫學中心轉診本院血液腫瘤科治療前已經化學治療惡化，經給予標靶藥物後腫瘤縮小並可手術，手術後再給予加強輔助性化學治療達到完全緩解，目前已經超過五年仍存活。肺癌第四期患者五年存活率低於5%，但是我們的努力讓病患有機會能夠長期存活。

淺談臨床試驗

文/臺北醫學大學臺北癌症中心 夏和雄醫師

醫學自古至今講究的是經驗的累積，醫學知識的多寡。然而在現今的醫藥學領域裡，不能光靠師傅的傳承，就能擁有一身的好功夫。

更多的時候，各家的獨傳秘方，若是有得到多方驗證，這樣的知識就可大可久。最明顯的例子就是我們老祖宗的中醫藥學的推廣，過去不容易在全世界有普遍性的認同，當中的原因，最重要的是因為未獲得嚴謹的論證，使得我們無法站在巨人的肩膀，而看得更遠。

若要使醫學經驗獲得論證而更可長可久，以現代的工具或方法去做嚴謹的檢驗就有其必要性。而在眾多的工具或方法中，常被應用的有回溯性的臨床案例研究和前瞻性的臨床案例研究，其中以前瞻性研究所獲得的結果，較能獲得廣泛的認同。

在前瞻性研究的方法中，第一期至第三期臨床試驗是目前一個新藥或新治療方式，能否被醫界或衛生當局承認的最重要方法。為何如此？其中是因為經過如此的重重考驗，一再一再地多方檢視，焉能不為大家所接受並引用呢？

臨床試驗在大眾心理所產生較多的疑惑，應是“在還沒有確定此項治療是否有效前，我是否有必

要去嘗試？”，換句話說，有“白老鼠”的嫌疑？其實，這裡面是有相當的誤解，以致於以訛傳訛。

試從三個層面來看，其一是對於那些未接受過治療或僅接受過少數治療的受試者而言，在多數臨床試驗的設計上，受試者所獲得的治療常是標準治療加上些許變化，因此受試者仍然有基本的治療在進行；其二是對於那些已用盡治療方式的受試者，新的藥物或可提供新的契機，讓受試者的身體和心理獲得一定的治療；其三是加入臨床試驗的受試者，在治療計畫期間，將能有更多的照護。因此，臨床試驗的受試者並非“白老鼠”，而是“寶貝”。

臨床試驗的執行品質非常重要，這不但關乎執行結論的正確性，更關乎對受試者的醫療照護良窳。尤有甚者，臨床試驗多少可看出該醫院在醫療水準是否有更進一步的進化。目前台北醫學大學附設醫院雖在一般醫療已有相當水準，但是對於醫療水準進步指標之一的臨床試驗，也投予相當的資源在其上，在這新的一年，我們附設醫院將有品質優良的臨床試驗在進行，並對整體醫學有實質的貢獻，且讓我們拭目以待。

臺北癌症中心主治醫師



夏和雄 醫師

專長：

- 腫瘤內科、癌症新藥開發與新藥臨床試驗

經歷：

- 臺北醫學大學臺北癌症中心主治醫師
- 臺北醫學大學附設醫院血液腫瘤科主治醫師

門診預約專線：(02)6636-9060

癌症資源中心暨台北癌症中心主辦癌友講座：

日期	時間	主題	主講者	地點
1月7日(W2)	14:00~15:00	放射治療、臨床應用與注意事項	專科護理師	第二醫療大樓B1放射治療中心等待區
1月10日(W5)	11:00~12:00	抗癌從維持體重開始-飲食對策	劉淳欣營養師	
1月17日(W5)	11:30~12:00	音樂治療	復健科治療師	
1月21日(W2)	14:00~15:00	放射治療衛教	專科護理師	

什麼！放長假熬夜也有問題之深層靜脈血栓 (Deep Vein Thrombosis, DVT)

文/臺北醫學大學附設醫院藥劑部 鄭詩穎藥師

立冬剛走，冷鋒就迎面拂上。才驚覺，冬天真的到了。這冷的直發抖的天氣是很惱人，但想到隨之而來的跨年的盛宴、農曆過年家族活動的熱鬧氣氛，著實讓人期待。

不過在歡樂的連續假期，不時會看到新聞播報，又有人因為連夜的麻將、電動而送醫。為什麼這樣的意外總會發生在過年的深夜呢？如果仔細觀察會發現，在這些人身上都有一些共通點，例如：熬夜、寒冷的天氣，以及長時間維持同一個姿勢不動，這些都是形成血栓的因子。有些人在久坐後突然站立，增加了靜脈的血流，使原本停在靜脈的血栓往肺臟流去，這時就很可能併發急性肺動脈栓塞，導致急性心肺功能衰竭。

如果可以及早察覺靜脈血栓的症狀，像是病人初期會有腫脹、疼痛及溫度上升等情況，其實就可以避免急性肺動脈栓塞的發生，但是大部分人會因為忽略症狀而導致延誤就醫。

所謂預防勝於治療，對於此類疾病，最重要的就是預防深層靜脈血栓的產生，以下將為您簡單介紹深層靜脈血栓的預防及治療：

一、認識危險因子

目前最常見的危險因子還是長時間姿勢不變動，像是中風、手術後須長期臥床的病人、需要久坐的族群，另外年齡的增加、肥胖，使用口服避孕藥，有心血管疾病、惡性腫瘤、血液疾病、外傷等等也是造成深部靜脈栓塞的原因。

二、預防靜脈血栓的方法

對於需長期臥床的高危險族群可以抬高下肢及穿著彈性襪來預防深部靜脈栓塞的發生。而一般民

眾也可以多補充水分、多起來走動、儘量避免久坐或久站。

三、發生靜脈血栓時的治療

靜脈血栓最常發生在下肢，其次為上肢，再來才是腸靜脈及骨盆靜脈。在治療方面，可分成物理性以及藥物兩個部份：

1. 物理性治療：

可以用梯度壓力彈性襪、間歇性充氣壓治療，或足底靜脈幫浦等療法。

2. 藥物治療：

藥物方面以抗凝血劑為主，在急性期施打肝素後必須持續口服抗血栓藥物3到6個月不等的時間。

歐福寧(Warfarin)是目前首選的治療藥物，不過須定期抽血監測血中濃度，服用時亦要注意和其它藥物或是食物的交互作用。

目前市面上新一代的抗凝血劑，可以藉由抑制凝血因子Xa (rivaroxaban, apixaban) 或是直接抑制血栓 (dabigatran) 來達到抗凝血的效果。這類藥物在大多數病人上，雖然比歐福寧方便，不必定期抽血監測，跟藥物及食物的交互作用也較少，在一些大型研究也已證實他們在心房顫動的病人也有不錯的療效，但如果服用過量，無法像歐福寧使用維他命K作為解毒劑止血。

深層靜脈血栓是一種常見卻不容易察覺的病症，預防上述的危險因子是遠離靜脈血栓最好的方式，如果真的不幸產生了靜脈炎等併發症，一定要及早治療。另外，不論哪種藥物都有他們的優缺點，在沒有醫生或藥師的指示下，千萬不可自行服用，以確保用藥安全。

針對頭頸部腫瘤職能治療介入

文/台北醫學大學附設醫院復健科職能治療組黃詩祺治療師

頭部與頸部是人類維持生命的主要部位，包含許多重要器官、神經與血管，涵蓋了上呼吸道、上消化道等，這些組織與器官協助人類執行許多必要的功能，例如：呼吸、說話、進食。當腫瘤發生在上述部位，我們統稱頭頸癌。

頭頸部腫瘤的治療方式依照病人的個別病況加以決定，治療的方法因腫瘤部位、期別、病人年齡與身體狀況而有不同的治療方法，每種治療方法的主要目的是根除腫瘤，相對的在治療之後也隱藏了許多的後遺症，舉例許多口腔癌的病患在治療前口腔黏膜已經纖維化，因此有口張不開的狀況，多數人期待術後可解決張口問題，實際上癌症治療的手術是一種破壞性手術，術後可能造成功能上更大的損傷，因此術後執行復健治療是必要的。

職能治療針對頭頸癌病人提供的協助包含：

1. 處理嘴部功能與牙關緊閉問題：

- 協助各個時期的張口器的介入

初期



後期

- 教導顏面表情與臉頰控制運動，藉此提升說話或吞嚥的功能
- 教導個別化的唇舌運動
- 處理口腔內部與顏面感覺問題



2. 處理肩膀與頸部問題：

- 術後造成頸部僵硬問題，協助教導頭部與頸部關節活動度運動
- 針對術後患者有肩膀痠痛、無力、抬不高的症狀，提供各種方法協助止痛，並且恢復肩膀的肌力與耐力

3. 處理術後傷口問題

- 提供術後傷口疤痕處理
- 提供術後傷口減敏感處理
- 術後初期提供傷口與大片縫合之皮瓣的支撐輔具



4. 協助取皮瓣區的照護：

- 依照患者不同的取皮瓣區域，訂定個別化的運動照護計畫。



- 提供取皮瓣區域(如:大腿、小腿部位)的輔助用具，維持功能的獨立性。

5. 提供日常生活各項事務之專業諮詢：

- 由於疾病以及術後的後遺症影響，許多患者在居家的食、衣、住、行各方面都有嚴重的影響，而難以回復原來的生活與工作，為了協助病人在癌症術後能維持良好的生活品質，在日常生活活動部分提供專業的諮詢與服務。
- 提供日常生活功能協助輔具的指導與介入(本圖片取自網路)



6. 提供職業問題的處理：

- 協助接受自我身體形象的改變，例如：處理顏面畸形與內心對於未來的恐懼。
- 協助口腔癌患者在飲食困難的部分執行工作調適與工作強化，例如：協助只能吃流質食物的個案可以負荷勞力性較高的工作。
- 協助肩頸問題較嚴重的患者順利進入職場，例如：關節動作受限以及痠軟無力等症狀較嚴重的患者，提供工作內容的調適，使個案可以早日回復並且可以應付長時間與勞力性較高的工作。

上述提供的治療項目，為職能治療在頭頸癌病人的服務概要。若有相關問題，請聯繫(02)2737-2181*1241*25復健科 職能治療組 黃詩祺治療師或門診掛號 復健科 侯文萱 醫師。

美容醫學中心(愛美肌專案)

1. 亞歷山大100發+脈衝光一次
2. 脈衝光3堂+左旋C導入3堂
3. 肉毒桿菌素兩
4. 玻尿酸2支
5. SCARLET全臉(3D立體電波拉皮)單次

亞歷山大除斑雷射



肉毒桿菌素注射 瘦小臉

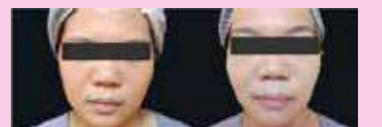



● 用藥指導講座

講題：正確用藥五大核心能力
 日期：103/01/15(三) 下午1:10-1:40
 地點：第三醫療大樓1F(藥局前)
 講者：華幽嵐 藥師

小兒科健兒門診-疫苗注射

卡介苗預防注射時間：
 星期五下午 / 陳中明 醫師



一月 活動講座

● 衛生教育講座

講題：肌纖維疼痛(公主病)
 日期：103/01/03(五) 下午1:10-1:50
 地點：第三醫療大樓1F(藥局前)
 講者：蔡凱倫 醫師

講題：常見的皮膚腫瘤
 日期：103/1/17(五) 下午1:10-1:50
 地點：第三醫療大樓1F(藥局前)
 講者：柯威志 醫師

講題：兒童口腔保健及潔牙技巧
 (設有口腔義診服務)

日期：103/01/14日(二)
 講座地點：復健科 等候大廳
 下午 3:30 - 4:00 衛教
 口檢地點：復健科 會議室
 下午 4:00 - 5:00 口檢
 講者：林佩寰 醫師

● 門診糖尿病講座

講題：糖尿病與代謝症候群
 日期：103/01/10(五) 下午1:10-1:50
 地點：第三醫療大樓1F(藥局前)
 講者：林志弘 醫師

講題：糖尿病飲食原則及食品標示介紹
 日期：103/01/24(五) 下午1:10-1:50
 地點：第三醫療大樓1F(藥局前)
 講者：許秋萍 營養師

體重管理中心

健康減重 快樂享『瘦』的溫馨園地

完美體雕

* 不動刀、無傷口，塑出你(妳)的窈窕曲線
 衛生福利部核准，以非侵入方式針對脂肪細胞進行破壞，消除橘皮組織。
 ◎ 3D脂肪追蹤系統 ◎ 聚焦式非熱能震波 ◎ 真空電波拉皮

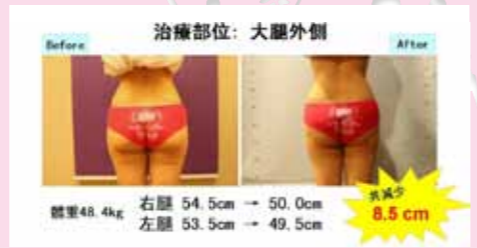

減重門診搭配“低卡營養餐”輕鬆享瘦

* 星期二減重班招生中

開課月份	時間	減重有氧課程
2月份	下午	星期二、四、六
2月份	晚上	星期二、四、六

※上課前請來電預約
 (課表詳見北醫體重管理中心網站最新消息)。

肚皮舞、瑜珈、燃脂有氧課程招生中

體重管理中心專線：02-2737-2181分機8420或8421、02-5550-6395

減重門診

王偉醫師(減重手術)：
 上午，星期一、星期二、星期六
 陳玉娟醫師(中醫減重)：
 下午，星期四(限約診)
 林書賢醫師(運動減重)：
 上午，星期五(復健科18C門診)
 上午，星期六(復健科19C門診)
 下午，星期三(復健科19C門診)
 晚上，星期一、星期四(復健科19C門診)

健康快樂向前行 新春健檢方案

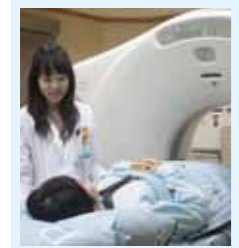

揮別忙碌的舊年，於新歲時節，您有犒賞自己的計畫了嗎？
 愛默生說：「健康是智慧的條件，是愉快的標誌。」
 擁有健康的身體，自然擁有足夠的元氣與正向能量面對生活，並且享受這世界的美好！

北醫健康管理中心特別推出「健康快樂向前行—新春健檢方案」，希望能夠成為守護您健康的大使，讓您健康快樂地享受嶄新的一年。

展開行動追求健康、快樂的人生吧！歡迎您來電洽詢預約！

北醫健康管理中心祝您新年快樂！
「旗艦健檢專案」
 檢查項目包含癌症腫瘤標記及詳盡的血液篩檢、無痛

腸胃鏡、男性攝護腺超音波及尿流速檢查、女性乳房及子宮卵巢相關檢查、周全性專科醫師會診(家醫科、眼科、耳鼻喉科、牙科、婦科、泌尿科)等。

「MRI及VCT防癌健檢專案」
 以「全身腫瘤磁振造影MRI」及「低劑量肺部電腦斷層VCT」等先進精密的高科技儀器有效偵測微小腫瘤，搭配詳盡的血液檢驗、無痛腸胃鏡及各式超音波檢查，完整檢視癌症風險。

「安心套組」
 「安心專案」以精密的高科技心臟冠狀動脈電腦斷層、心臟超音波及頸動脈超音波，搭配完整的血液、血脂脂肪檢查與心臟機能篩檢，為您完整評估心血管健康。
 預約日期：103年1月1日~103年3月17日
 執行日期：103年1月1日~103年3月31日
 健康諮詢專線請洽 電話：(02)2737-2181轉8325

北醫附醫健康管理中心 關心您

捐款芳名錄

102年11月北醫附醫捐款芳名錄

1,170,000	鄒開蓮	50,000	張文瑞、邱仲峰、	5,260	華藝牙技牙體技術所
1,000,000	伍秀娟		久和醫療儀器股份有限公司	5,000	吳松茂、郭陳璧月、
400,000	財團法人永大文教公益基金會	40,000	杏全實業股份有限公司		元瑞電子有限公司
300,000	王克楨、聯捷運輸股份有限公司、	30,000	周寶蓮	3,500	趙宸緯
	財團法人永大社會福利基金會	21,221	捷騰實業股份有限公司	3,000	傅松圭、胡念之
210,000	財團法人慈德社會福利基金會	20,000	蘇晉川、鄭朝升、徐德勳、	2,000	曹麗卿
150,000	聯華低溫設備股份有限公司、		徐張碧月	1,200	劉兆鴻
	聯國醫療氣體股份有限公司	15,000	白蘭花藝有限公司	1,100	程勝騏
100,000	郭瑛玉、郭瑞嵩、全醫科技有限公司	12,800	蔡雅蓮	1,000	蕭奈良、郭美珍
80,000	天行貿易股份有限公司	10,000	許先生、葉王愛	600	任小姐
60,500	曾啟瑞	7,200	陳愷琪	500	周大為
		5,500	李威龍	300	楊菘苑、李青純

社工基金補助徵信錄
 102年10月份

項目	補助對象	補助金額
急難救助	許○凱	68,400元
	張○偉	4,200元
	李○榮	20,000元
	林○松	6,000元
合計	共4人次	98,600元

政令宣導

防詐騙標語

ATM不能解除或更改付款設定！
 使用YAHOO即時通時「如有朋友託你購買遊戲點數並要求傳給他序號及密碼」這是詐騙手法，請冷靜打電話向友人查證或撥打165查證。
 凡利用法官、檢察官、警察、健保單位來電表示「你涉及洗錢、綁架、欠繳電費、為人擔保等」這全是詐騙手法，請勿上當。

信義分局六張犁派出所 關心您

1/1元旦休診、1/30除夕上午門診
1/31初一假日門診、2/1初二假日門診
2/28 和平紀念日照常門診

Table with columns for Department (科別), Clinic (診室), Day (週一至週六), and Doctor (醫師). Includes various medical departments like Internal Medicine, Surgery, Pediatrics, etc.

Calendar grid for January 2015, showing dates from 1 to 31.

掛號作業說明

新增 智慧型手機，行動掛號APP
下載資訊
• Android Phone：至Android Market 搜尋『北醫行動掛號』
• iPhone：至App Store 搜尋『北醫行動掛號』

電話掛號

1. 語音電話掛號：
2377-1866 服務時間：24小時全天候
2377-1323
2. 人工電話掛號：2738-0032
服務時間：8:00~16:00 (週六 8:00~12:00)
8:00~9:30 為巔峰時段，請多利用語音與網路掛號。
3. 網路掛號、醫師停代診、看診進度查詢
公告網址：www.tmuh.org.tw

現場掛號

1. 當天門診現場保留號之掛號作業，不論上午、下午或夜間門診一律於上午6:00由觸控式掛號機開始受理，櫃檯8:00接續提供服務。
2. 掛號截止時間：上午11:00 下午4:00 夜間8:00

觸控式自動掛號機

全天24小時接受「預約掛號」本日門診(現場掛號)開始時間為早上6點，各看診時段掛號截止時間為：
上午診11:00掛號截止
下午診16:00掛號截止 *週六15:00掛號截止*
夜間診20:00掛號截止
*機器異常時，請聯絡批掛組，分機8144

語音掛號當診預約受理時間

上午診：10:30掛號截止
下午診：15:00掛號截止
夜間診：19:00掛號截止

到診時間

上午門診：9:00~11:30
下午門診：14:00~16:30 *週六14:00~15:30*
夜間門診：18:00~20:00

備註
1. 初複診請攜帶健保卡及身分證核檢後發還
2. 牙科預約電話：27372181~3211

看診時間

上午門診：9:00~12:00
下午門診：14:00~17:00 *週六14:00~16:00*
夜間門診：18:00~20:30

※診間號『A』在第三醫療大樓，診間號『C』在第二醫療大樓，診間號『D』在第一醫療大樓※

掛號作業說明
注意事項

- 1.預約期限四星期內，初診電話語音預約者就診當日請先到櫃台辦理報到手續。
2.預約掛號者一律在上午11時30分，下午4時30分，晚上8時前至診察室看診後，批價時一併繳掛號費及部分負擔金額。
3.預約後無法於當日就診者，請利用人工預約專線辦理取消，以免被列入爽約。
4.牙科或各科特殊檢查均由醫師簽囑安排後方得辦理預約。
5.門診時間表所列醫師，如遇醫師臨時公出、休診可能有所變動請見諒。
6.本院掛號處大廳設有觸控式掛號機，請多加利用。
7.星期日休診，急診24小時照常看診。

診斷證明書申請流程

- 1.第一次開立診斷證明書：
(1)掛號後，至診間候診，醫師診察時，向醫師說明申請用途，(如需英文診斷證明書請事先告知醫師)。
(2)至批價櫃檯批價繳費，並告知所需份數。
(3)至一樓「關防用印」櫃檯蓋關防。
2.已開立過診斷證明書，三個月內回來申請。
(1)請直接到「關防用印」櫃檯，請告知診斷證明書的「流水編號」或是「開立日期」。
(2)繳費後直接取件。

外籍看護工「診斷證明書及巴氏量表作業流程」

- 1.門診掛號後，需經門診由醫師評估病況及符合一年內看診4次以上者，方可進行評分及診斷書開立，完成後再由第二位醫師進行評估。
2.持門診批價單至掛號櫃台繳費。
3.申請表完成後由本院寄送至長照中心與病人。

病歷影本之申請作業

- 1.申請方式：可至櫃檯申請。
2.申請資格：
(1)病人本人(或監護人)持身份證明申請；本人申請時得有照片之健保卡作為身份證明文件。
(2)病人之配偶、直系血親及代為申請者需持雙方身份證(或戶口名簿)、圖章及病人親自簽署之書面同意文件(需載明委託意旨及範圍)(重症昏迷、死亡、未成年者其監護人免附)或本院「病歷資料影印委託同意書」提出申請。
3.申請書及委託書可於本院網站就醫指南中下載 http://www.tmu.org.tw

申請時間：
上班時間內，
週一至週五：09:00~17:30(日間)；
18:00~21:00(夜間)；
週六：09:00~13:00
影印病歷作業時間：
1.檢驗(查)報告及病歷摘要：1~3工作天
2.全本病歷：1~14工作天

服務諮詢電話

志工服務：27372181-8118、8117
急診服務：27372181-8101
轉診服務：27359903
意見反應專線：27375593
藥物諮詢：27372181-8130、8133
健康諮詢：27387416

Table with columns for Department (科別), Clinic (診察室), and days of the week (週一至週六). Rows include Neurology (神經科), Obstetrics/Gynecology (婦產科), Pediatrics (小兒科), Family Medicine (家庭醫學科), and Otorhinolaryngology (耳鼻喉科).

※診間號『A』在第三醫療大樓，診間號『C』在第二醫療大樓，診間號『D』在第一醫療大樓※

新版 電話語音掛號系統使用說明

新版英文字碼轉換數字代碼對照表，詳如下列：

Table with 2 columns: Letter, Code. A 01, B 02, C 03, D 04, E 05, F 06, G 07, H 08, I 09, J 10, K 11, L 12, M 13, N 14, O 15, P 16, Q 17, R 18, S 19, T 20, U 21, V 22, W 23, X 24, Y 25, Z 26.

例：身份證號碼為 A123456789，則應輸入 01123456789 以十一碼鍵入。 A 後9碼

操作步驟

- 1. 請輸入您需要的語言
2. 請輸入您需要的功能
3. 請選擇使用身份證或病歷號碼
5. 請輸入確認鍵
4. 請輸入您的身份證號碼或病歷號碼
6. 請輸入月份日期
7. 請輸入午別
8. 請輸入醫師代號
9. 請輸入確認鍵
10. 語音回報處理結果

語音系統快速掛號'9'操作說明

- 1. 選擇「身分證」共20碼：身份證共11碼+月份日期共4碼+午別共1碼+醫師代碼共4碼。
2. 選擇「掛號證」17碼：病歷號共8碼+月份日期共4碼+午別共1碼+醫師代碼共4碼

Main medical schedule table with columns for Department (科別), Clinic (診室), Day (週一至週六), and Time (上午, 下午, 夜間). Includes various medical specialties like Cardiology, Internal Medicine, etc.

臺北癌症中心癌症特別門診:限約診, 自費診, 約診專線:(02)6636-9060 (院內分機:2110-2112)

※診間號『A』在第三醫療大樓, 診間號『C』在第二醫療大樓, 診間號『D』在第一醫療大樓※

Table with columns for Department (科別), Clinic (診室), Day (週一至週六), and Time (上午, 下午, 夜間). Rows include Sleep Center, Psychiatry, Rehabilitation, Orthopedics, Traditional Chinese Medicine, and Ophthalmology.

收費標準一覽表 (Fee Schedule Table) with columns for Item Name (項目名稱), Health Insurance Status (健保身份), and Self-Payment (自費). Rows include Outpatient (門診), Emergency (急診), Inpatient (住院), and Other (其他).

門診參考症狀指引
請參閱本院網站中http://www.tmu.org.tw/ 就醫指南/門診服務/病症參考

臺北醫學大學 附設醫院 | Tel:02-2737-2181
院址：臺北市信義區吳興街252號



- 宗旨: 以創新、卓越、尊重生命的理念，達成醫學大學附設醫院教學、研究、服務之使命
願景: 成為國際一流的大學醫院
目標: 教學、研究、服務、社區

※診間號『A』在第三醫療大樓，診間號『C』在第二醫療大樓，診間號『D』在第一醫療大樓※



歡迎搭乘 臺北醫學大學附設醫院 交通資訊
■ 免費接駁車
北醫往返「捷運台北101/世貿站」
北醫往返「捷運市政府站」
北醫往返「捷運六張犁站」
北醫往返「松山火車站」

北醫往返「深坑、石碇」
備註：星期日及例假日停駛
免費接駁車詳細時刻表請至本院網站查詢
http://www.tmuhs.org.tw

交通資訊
■ 捷運
搭乘信義線至「台北101/世貿站」
搭乘板南線至「市政府站」
搭乘文湖線至「六張犁站」

公車
台北醫學大學站：藍5、市民小巴7、22、33、37、38、226、266、288、欣欣客運1至「台北醫學大學站」
吳興街口站：284、欣欣客運611、新店客運、福和客運

開車
北二高、台北聯絡道下交流道→基隆路口右轉信義路→至松智路右轉→直達北醫附設醫院

Main table with columns for '大樓別' (Building), '科別' (Department), '診察室' (Clinic), and '週一至週六' (Days of the week) with sub-columns for '上午', '下午', and '夜間' (Morning, Afternoon, Night).

黃煬凱醫師102年11月~103年1月出國進修，週一夜間門診由吳家佑醫師代診，週二下午門診、週三上午門診由顏明良醫師代診，週六下午門診由吳家佑醫師代診。

Table for '門診戒菸' (Smoking Cessation) with columns for '診察室' (Clinic), '醫師' (Physician), and '電話' (Phone Number).

北醫附醫提供門診戒菸治療服務，透過專業醫師諮詢與藥物協助幫助您成功擺脫菸癮。費用：經行政院國民健康局補助，僅需付150元掛號費及最高200元部份負擔，總計每次就診不超過350元。

※診間號『A』在第三醫療大樓，診間號『C』在第二醫療大樓，診間號『D』在第一醫療大樓※