



臺北醫學大學·署立雙和醫院
Taipei Medical University - Shuang Ho Hospital



雙和醫訊

健康·世紀·新雙和

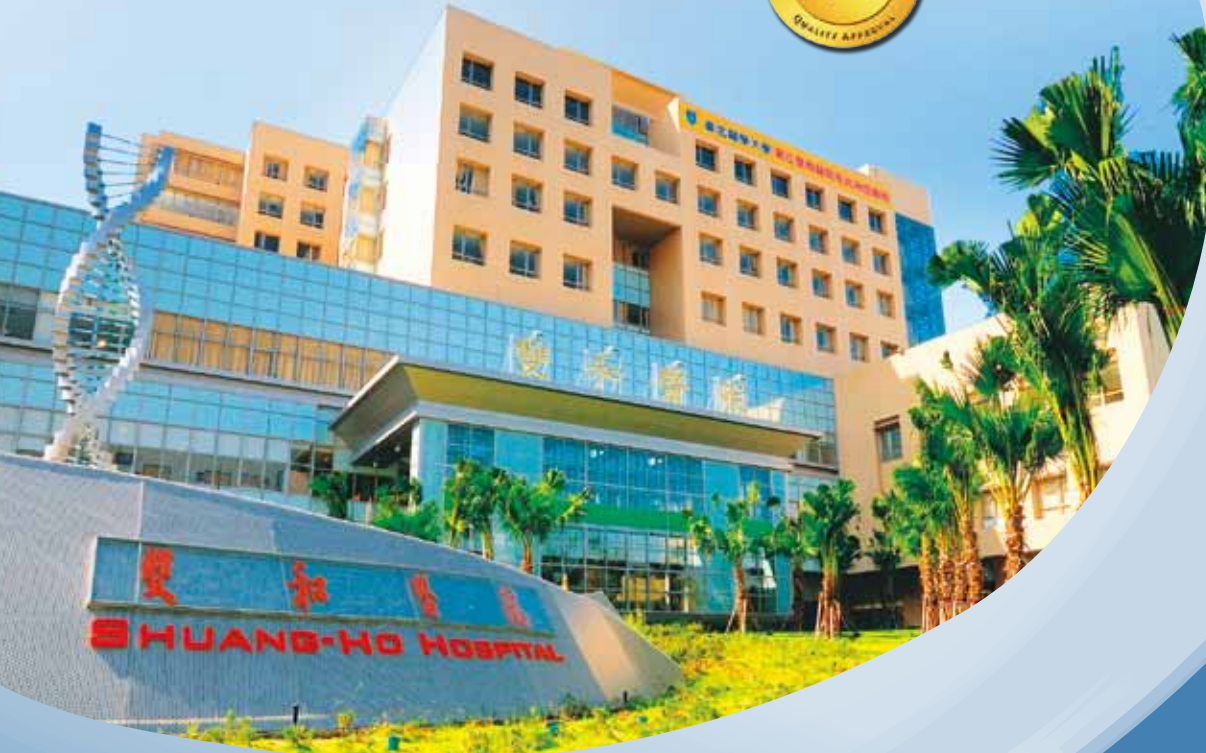

2010年10月 門診時間表

- ◎署立雙和醫院BOT案造福社會大眾成功的典範
- ◎本院受邀出席「縣市首長層級-啟動促參商機與經驗分享座談會」
- ◎新制醫院及新制教學醫院評鑑，雙和皆高標獲評優等
- ◎癌症篩檢成果斐然～主動提示、快速通關，四癌篩檢大有成效
- ◎耳鼻喉大師王興萬教授、血腫科巨擘趙祖怡教授專訪
- ◎陣容堅強的耳鼻喉科團隊～讓您暢耳、通鼻、又潤喉
- ◎肝病中心即將開幕！～助您遠離肝病威脅
- ◎癌症治療新趨勢～定期乳房檢查，維護女性健康
- ◎聲帶老化及萎縮～聲音救星
- ◎治療乾眼症～保護您的靈魂之窗
- ◎副食品的添加～時機和方式都是寶寶健康的關鍵
- ◎保健用抗氧化劑功能值得存疑！～並非植物來源就絕對有益健康
- ◎慢性B、C肝炎的治療～告別黑白人生，迎向光明未來
- ◎慢性處方箋預約領藥（免掛號費，詳見第12頁）
- ◎看診時段、掛號須知（詳見第8頁）

10/25(一)

光復節
照常門診

服務電話 (02)2249-0088

◎ 志工服務：轉分機2420

◎ 健康諮詢：轉分機1111

◎ 院長信箱：shh@shh.org.tw

◎ 急診服務：轉分機1203

◎ 藥物諮詢：轉分機1157

◎ 意見反映：轉分機2403

署立雙和醫院BOT案 造福社會大眾成功的典範

行政院公共工程委員會主任委員

范良鏘



范良鏘主委相當肯定雙和醫院是造福大眾的成功典範

「促進民間參與公共建設法」自 89 年 10 月 25 日行政院公共工程委員會發布實施至今，已屆十年。回首過去，其實我們發現有很多成功的促參案例，就在你我生活周遭，提供優質的服務。截至 99 年 8 月 25 日為止，促參十年累積簽約案件計 712 件，累積簽約金額計新台幣約 4,462 億元，節省政府支出計新台幣約 6,230 億元，增加政府收入計約 3,668 億元，並創造約 10 萬 7 千個工作機會。

舉例來說：台灣高鐵、台北 101 大樓及京站轉運站……等設施，都是藉由政府機關(構)與民間企業合作的「夥伴」關係來促成。透過引進民間資金投資公共建設，政府除了可以節省公務預算外，並在確保服務品質前提下，收取合理的權利金及稅收。最重要的是可以創造在地就業機會，促進區域性經濟發展，以造福社會大眾。

今年行政院公共工程委員會為了輔導各縣市政府積極推動「促進民間參與公共建設」的辦理，日前已分別於北、中、南舉辦三場「縣市首長層級-啟動促參商機與經驗分享座談」。8 月 5 日下午由本人於立德溪頭會館主持中區座談，連江縣楊縣長綏生親自出席與會，會中除了廣泛意見交流外，主辦單位另邀請雙和醫院吳院長志雄及其團隊分享該醫院 BOT 案成功的經驗。在此，本人謹就這個造福社會大眾的成功典範，提出個人觀點與看法與各位分享：

回應地方需求

雙和醫院成立前，中永和地區人口近 70 萬餘，醫療資源卻相當缺乏，僅永和地區可提供 30 床醫療服務，對於急重症病患需跨區轉送，相當不便；在地方殷切期盼及中央政策支持下，孕育 18 載的雙和醫院 BOT 案，在臺北醫學大學的投入與參與下，於 97 年 7 月 1 日正式開院服務。目前可提供 728 床的醫療服務，不僅回應地方需求，也節省政府的興建

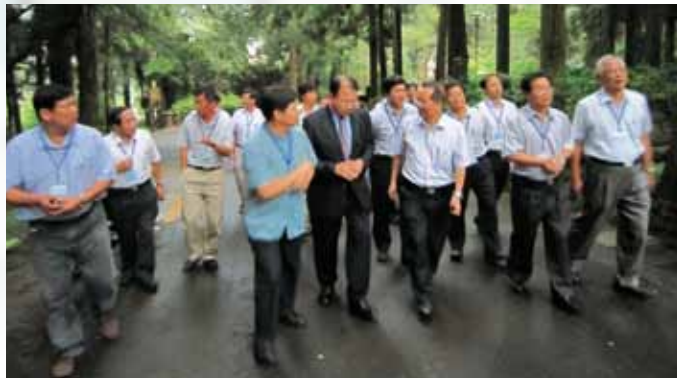

范主委和吳院長於參訪活動中分享彼此心得

經費計 37 億元，依投資興建營運契約規定：本案許可年限 50 年，履約保證金計新台幣 1 億元，簽約 30 年後，每年計收回饋金 1.6%。而本案也是全國第一件採 BOT 方式辦理的醫療院區計畫，其成功經驗，相信是可以讓很多醫療資源缺乏的地方縣市，納入參考。

創造核心價值

本人認為，一個事業的成功，最重要的就是他的核心價值。雙和醫院以「守護社區健康、達成教學、研究、服務使命」為宗旨，秉持「病人為重、社區為先」理念。除引進最新的醫療設備及設施，建構完善的醫事人員訓練機制，也整合醫療研究教學資源，提供地區性的全方位醫療照護。從開院至今，短短兩年間，便已取得多項 ISO 認證，並於 98 年 8 月正式通過 JCI 國際醫院評鑑。以一個提供地區性醫療服務的新醫院而言，能在 14 個月內，就取得國際上最具公信力的醫院評鑑機構評等，據吳院長志雄表示：「這是國內目前首創的新紀錄。」相信對於院方未來邁向國際化，肯定是指日可待。

提供創新服務

在提供醫療服務創新作為方面，雙和醫院要求：提供高品質及高效率的醫療服務水準。舉例來說：過去病患掛號看病，大多是這一科看不好自己再換另外一科，病患要跟著不同的醫師轉，徒增病患困擾。但雙和醫院則是透過醫師共同會診的方式，除一方面可節省健保醫療資源，另一方面也提供高效率的醫療服務品質。另外也提供空中轉診中心的醫療服務，以便於離島病患轉院就診，掌握黃金救援時效；至於有特殊需求者的口腔照護中心，也設置近百坪的醫療獨立完整無障礙空間。這些都顯示惟有不斷提供創新的構想與作法，才会有高效率的服務品質。

社區在地連結

在「人文醫學」方面，院區則強調與社區在地連結，建構社區健康防護網，發揮社區醫院的功能。除了組織志工服務外，並設置院內外服務據點，辦理社區義診、健篩活動及講座。傾聽社區民眾的聲音，並分類按季進行滿意度調查。據資料顯示：滿意度均達9成以上，並由院長及副院長率隊親力親為，為促進社區民眾健康把關與努力，實為最佳模範；至於在醫療資源分享方面，也可以看得到雙和醫院的用心，除定期於院內大廳舉辦演奏會及活動藝廊外，也提供開放性圖書館資源供民眾閱覽分享，打破過去醫院給人的傳統印象，樹立新的典範。

善盡社會責任

創造在地就業需求，促進區域性經濟規模發展，可以說是促參案件的重要效益之一。就雙和醫院為例，光為臺北縣、市分別創造了927個及287個工作機會。若再加上外縣市人力，總計1665個工作機會；在照顧弱勢族群方面，院方也與38家特殊需求者照護機構簽署就醫優免，並發起獨居老人送餐服務，及成立早期療育中心，配合政府衛生政策，善盡社會責任，值得嘉許。

因應 ECFA 簽署完成及配合行政院「全球招商」政策暨延續「愛台12建設」計畫之推動，公共工程委員會已專責成立專案招商辦公室；並設定99年預定簽約金額目標為新台幣1,500億元，積極協助縣市政府尋找在地優勢並輔導啟案，對於承辦人員也安排一系列教育訓練，讓同仁勇於做事。未來促參案件的推動，將依行政院吳院長敦義於98年11月23



本院吳院長於座談會中分享雙和BOT案的成功經驗



范主委認為雙和BOT的成功案例能鼓勵更多的機構和企業

日指示：「辦理促參案件原則有三，目標要正確可行、過程要合法透明、效益要和全民分享，共創政府、企業與人民三贏的局面」來推動，至盼作為促參案件典範的雙和醫院BOT案，能鼓勵帶動政府機關及民間企業，積極參與公共建設投資，共創多贏。

本院受邀出席

「縣市首長層級-啟動促參商機與經驗分享座談會」



蔡副院長於南區會中代表本院出席，介紹本院發展成果
陳副院長(右)、賴副院長(左)應邀參加北區「促參商機經驗分享座談會」

為積極輔導各縣市政府推動民間參與公共建設，行政院公共工程委員會日前分別於北、中、南三區舉辦「縣市首長層級-啟動促參商機與經驗分享座談會」，本院吳院長及團隊受邀參加，分享本院BOT案成功的經驗。

雙和是臺灣史上第一家BOT方式興建的醫院，也是國內少數依契約規定如期完工、營運的公辦民營案件，如此耀眼的成績受到各界讚許。因此在這樣的場合裡，公共工程委員會希望本院能向各界做一個經驗分享，期盼做到「政府積極推動，企業熱烈參與」，鼓勵政府機構和民間企業能共同發展公共建設投資，為臺灣的未來創造更美好的前景。

本院陳副院長於會中提到：「政府主導、地方協助、民間力量投入是促參成功關鍵。民間機構除重視營利外，同時也應兼顧社區的參與及關懷。」秉持這樣的精神，使本院在快速發展的同時，始終不曾忽略地方民眾的需求。每一步的向前邁進，都是為了讓民眾能得到更完善的照護，善盡社會責任。

新制醫院及新制教學醫院評鑑，雙和皆高標獲評優等

再度挑戰成功，高品質醫療服務備受肯定



吳志雄院長(右2)、陳俊賢副院長(左2)與評鑑委員於頂樓樓機坪合影

為了帶給民眾最好的醫療環境，今年本院在吳志雄院長的領導下，再一次主動申請挑戰「新制醫院評鑑」及「新制教學醫院評鑑」。經由各界評鑑委員嚴格的審核之下，分別在兩個項目均獲得「優等」的佳績。以一開院甫兩年的醫院來說，實屬不易。

本院秉持著「以病人為中心」的理念，97年10月開院甫四個月即通過新制醫院和新制教學醫院評鑑，99年6月開院屆滿兩年，雖仍在評鑑效期內，但是雙和仍希望藉由評鑑的過程提升醫療品質，以

提供民眾更好的服務。所以今年以充分的準備和信心再度主動挑戰，獲得雙項優等的佳績是對雙和最大的鼓勵和肯定。

雙和開院兩年以來，已是完備26科署定專科的醫院，另設有多項特色醫療中心，除在醫療專業方面不斷努力精進，並平衡發展教學研究，已通過15科專科醫師訓練醫院認證，致力成為培養醫界人才的搖籃。雙和醫院勇於自我挑戰，追求高品質的醫療服務。確實執行「守護社區健康，達成教學、研究、服務使命」的宗旨。



評審委員於診間進行實地訪查，肯定本院醫療品質

癌症篩檢成果斐然

主動提示、快速通關，四癌篩檢大有成效

最新國人疾病根據衛生署報告，癌症仍為國人十大死因的第一位，每年約有7萬5千多人被診斷為癌症，並有4萬餘人死於癌症。為了積極預防癌症，降低癌症的困擾與死亡率，本院配合國健局推廣癌症篩檢服務，辦理免費大腸癌、乳癌、口腔癌和子宮頸癌篩檢。在全院的努力推動之下，半年內四癌共篩檢出近800例的陽性個案，堪稱成果優異。

院內護理人員用細心的衛教方式，主動提示符合篩檢資格的民眾。更有志工引導服務，專屬櫃檯登記和安排都相當快速，只需持健保卡就可以辦理免費篩檢。除鼓勵民眾主動參與篩檢外，本院亦藉由門診電腦提示系統，只要符合資格者，護理人員會主動將提示單交給民眾，並連絡前來進一步檢查。

在院外社區推廣的部分則不定期舉辦相關的大型篩檢活動，動員超過800名員工一齊努力，服務了超過2萬人次的民眾，首場人數甚至高達約6千人，規模相當驚人。顯示本院對關懷社區居民健康的用心，以及民眾對雙和醫院的支持和信賴。

其中一名男性患者非常幸運，因做了糞便潛血

檢查為陽性，進行大腸鏡檢查，卻沒有發現任何異狀。但是經由醫療團隊專業判斷，繼續深入檢查，最後在胃部檢查到最早期的胃癌，立刻進行手術切除，替患者找回健康，把握關鍵治療期。篩檢過程是繁瑣的，全院工作人員都需參與，但看到結果漸漸呈現，大家都會感到非常欣慰，病患與家屬更是非常感恩，甚至自動做起防癌篩檢志工。

癌病早期症狀通常都不明顯甚至無症狀，等察覺時已是中期或晚期，錯失根治的黃金期，早期發現早期治療，是癌症治療最重要關鍵，提醒民眾多加利用資源，為自己的健康把關。



護理人員細心為病人解說，鼓勵大家踴躍參加癌症篩檢

耳鼻喉頭頸外科的權威～王興萬醫師

臺灣顏面整形重建外科醫學會創會理事長

曾任三總耳鼻喉頭頸外科部主任的王興萬醫師，是農家子弟出身，為了減輕家中經濟負擔，加上父親的期許，毅然決定進入國防醫學院就讀。民國 71 年畢業後，開始於三軍總醫院替民眾服務，至今已 28 年，很多民眾給予王醫師極高的評價。今年年限期滿，三總本有意續聘，但在老同學林裕峯副院長的力邀之下，選擇加入本院，繼續為醫學界奉獻自己的心力。

王醫師是臺灣顏面整形重建外科醫學會的創會理事長，現在雖然已經卸任，但仍致力於提升我國在國際上的學術地位，預計在明年 10 月臺北舉辦的國際交流研討會中擔任主席乙職，對國際間學術研究的交流貢獻良多。目前臺灣是亞太地區少數的會員國之一，甚至超前日本及韓國，實屬難能可貴。王醫師指出，目前不論耳膜破裂的修補、聲帶自體脂肪注射術、鼻過敏雷射等，都是發展成熟的手術，對於患者病痛的解除，有很大的幫助。

王醫師表示，本院設有完備的臨床技能中心、轉譯醫學研究室等，兼顧教學與研究的環境和水準，顯示本院對於教學研究並重的使命感。王醫師

認為，通常一家醫院會歷經草創期、發展期、成熟期的三年三階段成長，本院現在正是蓬勃發展的時期，清楚明確的目標，絕對能有效凝聚團隊向心力，邁向成功。

雙和雖然是一間年輕的醫院，但肩負重大使命，與北醫大體系的共同期待。嶄新的環境，加上王醫師多年在大型教學醫院的豐富經歷，對於達成高品質高績效之國際一流大學醫院的願景，將是莫大的動力與幫助。



王興萬醫師
耳鼻喉科

主治專長：1.耳膜破洞、聽力障礙、中耳炎、膽脂瘤、內耳腫瘤及顛底顯微手術；2.聲音沙啞、聲帶麻痺、老化之聲帶自體脂肪注入成形術；3.喉頭頸部腫瘤；4.鼻整形、鼻骨折、鼻過敏、鼻息肉、鼻竇炎及鼻竇瘻等鼻科手術

學歷：國防醫學院醫學科學研究所博士、國防醫學院醫學士、美國 Emory 大學醫學院耳鼻喉學科研究員、美國加州聖地牙哥大學醫學院耳鼻喉科臨床研究員

經歷：現為本院耳鼻喉科專任主治醫師，曾任三軍總醫院耳鼻喉頭頸外科部主任、國防醫學院耳鼻喉學科教授、臺灣顏面整形重建外科醫學會理事長

血液腫瘤科的翹楚～趙祖怡醫師

幫助病人找尋生命的契機

前三總內科部血液腫瘤科主任趙祖怡醫師，對待病人既親切又細心，從不否定任何一種療法的效果，永遠只以專業的角度幫助病人分析，不厭其煩地提出各種證據，讓病人能清楚了解自身的狀況，再選擇最有效的治療方法。態度積極且堅定，是趙醫師一貫的風格。

趙醫師治療癌症的觀點，在於癌症的種類和狀態，能否治癒是其關鍵。如何為患者分析並提供最適合的治療方式，憑藉的是專業經驗和判斷能力。做了各種研究，改善治療方式，只為了讓病人能夠減輕痛苦。要給予病人希望，不要讓病人覺得被放棄，趙醫師覺得信賴感是病人最需要的。

得到了很多獎項和表揚，趙醫師說那些都不算什麼。學醫的人重的是「堅持」，只要堅定自己的心志，學問不分冷門熱門，都將會有所成就。而影響趙醫師最深刻的人，是傳授其畢生所學的任龍翔教授。任教授曾教導趙醫師：「桃李不言，下自成蹊。」雖然只是簡單八個字，卻道出了無盡的智慧，趙醫師說那是一生受用無窮的道理，也常用來勉勵自己的學生。

趙醫師表示，雙和醫院改善了原本地區癌症醫療資源不足的情況，提供就醫的便利性，造就了「研究與臨床試驗」互助成長的良好環境；又引進各種先進的「重裝備」儀器，建構堅強的醫療戰力，在與癌症的長期對抗中，是不可或缺的一股新興力量。未來希望能在本院建立更完善的「癌症臨床試驗系統」，在彭汪院士的帶領下，共同為癌症治療努力，讓雙和成為被國際認可的醫院，一邊見證歷史的同時，更投入心力創造歷史。



趙祖怡醫師
血液腫瘤科

主治專長：各種血液疾病、包括貧血、淋巴系統疾病及急性慢性白血病等、乳癌、肺癌、大腸直腸癌、胃癌及各種其他腫瘤疾病、癌症新藥臨床試驗、骨髓及血液幹細胞移植、癌症安寧緩和療護、標靶藥物治療

學歷：國防醫學院醫學科學研究所博士、國防醫學院醫學士

經歷：國防醫學院醫學系內科學科教授、三軍總醫院內科部血液腫瘤科主任、美國羅斯威爾派克癌症研究中心研究員、中華民國血液及骨髓移植學會理事長，榮登國際學者名人錄、當代成就名人錄

讓您暢耳、通鼻、又潤喉～

陣容堅強的耳鼻喉科團隊



耳鼻喉科團隊由趙品植主任帶領多位專科醫師及聽力師、專科護理師提供專業醫療服務

耳鼻喉科完整的名稱是「耳鼻喉及頭頸科」，凡是頸部以上的疾病，除了眼睛、中樞神經和牙齒之外，多屬耳鼻喉科之範疇。可以區分為耳科/神經耳科、鼻科、咽喉科、頭頸部腫瘤及小兒耳鼻喉科五大領域。在這些範疇內發生的各種問題，耳鼻喉科醫師都會憑著專業，以內科療法或外科手術來解除病人的痛苦。

門診服務

本院耳鼻喉科服務內容廣泛，包含外耳疾病與畸形、急慢性中耳炎、耳鳴、眩暈、顏面神經麻痺、過敏性鼻炎、肥厚性鼻炎、鼻中膈彎曲、急慢性副鼻竇炎、扁桃腺疾病、聲帶結節、瘻肉、嗓音疾病、口腔及頭頸部腫瘤、食道/呼吸道異物、睡眠呼吸中止症、鼻整形及超音波導引細針抽吸等。由專科醫師、聽力及眩暈檢查中心、內視鏡檢查中心、門診手術及中央手術室等醫護團隊建構。



趙品植主任

主治專長：鼻科學、鼻內視鏡手術、音聲醫學、喉內視鏡手術、耳鼻喉科雷射手術、睡眠呼吸中止及打鼾

學歷：臺北醫學大學臨床醫學研究所博士班、巴黎第七大學耳鼻喉科研究員

經歷：現為本院耳鼻喉科主任、臺北醫學大學耳鼻喉科講師，曾任臺北醫學大學附設醫院耳鼻喉科主治醫師、臺北醫學大學附設醫院耳鼻喉科主任



李飛鵬醫師

主治專長：小兒耳鼻喉科學、一般耳鼻喉科學、頭頸部癌症手術、中耳炎、膽脂瘤、耳硬化症手術、過敏性鼻炎、鼻中膈彎曲、喉部腫瘤、聲帶腫瘤微手術

學歷：臺北醫學大學醫學士

經歷：現為臺北醫學大學附設醫院院長、臺北醫學大學附設醫院耳鼻喉科主治醫師、臺北醫學大學耳鼻喉科教授，曾任本院醫療副院長暨耳鼻喉科主任、臺北醫學大學附設醫院耳鼻喉科主任、臺灣耳鼻喉科醫學會秘書長、臺灣耳鼻喉科醫學會常務理事、林口長庚醫院耳鼻喉科主治醫師



王興萬醫師

主治專長：1.耳膜破洞、聽力障礙、中耳炎、膽脂瘤、內耳腫瘤及顱底顯微手術；2.聲音沙啞、聲帶麻痺、老化之聲帶自體脂肪注入成形術；3.喉頭頸部腫瘤；4.鼻整形、鼻骨折、鼻過敏、鼻息肉、鼻竇炎及鼻竇癌等鼻科手術

學歷：國防醫學院醫學科學研究所博士、國防醫學院醫學士、美國Emory大學醫學院耳鼻喉學科研究員、美國加州聖地牙哥大學醫學院耳鼻喉科臨床研究員

經歷：現為本院耳鼻喉科主治醫師，曾任三軍總醫院耳鼻喉頭頸外科部主任、國防醫學院耳鼻喉學科教授、臺灣顏面整型重建外科醫學會理事長



陳聰明醫師

主治專長：口腔癌、口咽癌、下咽癌、喉癌等手術、鼻咽癌診斷、頭頸部腫瘤手術、鼻竇內視鏡手術、慢性中耳炎手術、耳鼻喉雷射手術、打鼾及睡眠呼吸中止症手術、一般耳鼻喉疾病

學歷：中山醫學院醫學士

經歷：現為本院耳鼻喉科主治醫師、本院頭頸癌委員會召集人，曾任和信治癌中心醫院主治醫師、基隆長庚醫院主任、林口長庚醫學中心主治醫師、林口長庚病理組織委員會委員、基隆長庚醫學教育委員會委員

手術服務

除各種常見的耳鼻喉科手術，如耳膜修補手術、膽脂瘤手術、鼻中膈成形術、口腔及頭頸部腫瘤手術、唾液腺手術、耳鼻喉雷射手術取出、睡眠呼吸中止症手術等。另有：

1. 頭頸部癌症團隊：特別延請具醫學中心資歷的陳聰明醫師，擔任頭頸部癌症跨科團隊召集人，結合牙科、整形外科、影像醫學科、放射治療科及血液腫瘤科的專家群，提供頭頸部癌症病人全面性最適當的醫療專業服務。
2. 鼻整形及音聲手術：由具有多年臨床經驗的專科醫師，針對個別病人外觀上及發音方面的需求，量身訂做重建手術，達到提升生活品質的目的。

聽力及眩暈檢查中心

先進之檢查設備包含：聽力檢查儀（PTA）、聽性腦幹誘發電位儀（ABR）、聽力誘發電位檢查儀（ASSR）、耳聲傳射檢查儀（OAE）、中耳分析儀（Impedance）、眩暈檢查光電眼震圖（VNG）等等。提供先進且完善的聽力眩暈檢查設施，以及助聽器選配諮詢。並且特別從馬偕醫院延聘，具有教育部講師資格的聽語復健師陳曉屏主持，以她豐富的專業經驗為本院的民眾服務。

耳鼻喉內視鏡檢查中心

設有各種口徑大小、長度、角度齊備之耳、鼻、喉內視鏡，能提供病人與民眾完整的各項節檢，且結合先進的醫療影像顯示儲存系統，能完整儲存於電子及紙本病歷以供備查。

肝病中心即將開幕！助您遠離肝病威脅

「肝哪好，人生是彩色的。」過去談到肝病，民眾往往想到在坊間購買中藥來保肝。近年來醫學研究發達，肝病不僅可以控制，也有治癒的可能。正確保肝及護肝的觀念是我們愛肝的第一步，也是最重要的一步。

肝癌年年位居國人男性癌症死因第一位，「肝炎、肝硬化、肝癌」是肝癌的三部曲，而慢性肝炎患者罹患肝硬化或肝癌的機率是正常人的100~200倍，因此及早發現肝炎是杜絕肝癌三部曲的第一步。

慢性B、C型肝炎患者中，約有25%的B型肝炎帶原者及30%的C型肝炎感染者在初期並無外顯症狀，所以不易察覺帶原，因此慢性B、C型肝炎的篩檢非常重要。根據估計，中、永和及土城地區約

有11.38萬B型肝炎帶原者及1.58萬C型肝炎感染者，為了捍衛民眾健康，本院特別成立肝病中心，積極進行肝病防治工作，來寶貝您的肝。

肝病中心服務項目

- 1、慢性B、C型肝炎篩檢、治療
- 2、肝病特別門診、肝硬化以及肝癌的治療
- 3、開設單一窗口篩檢約診及專屬衛教服務和諮詢專線
- 4、針對肝炎帶原者，每三到六個月主動提醒約診篩檢腹部超音波及肝功能檢查

雙和醫院肝病中心之服務，為大家守護肝臟健康，期能減少肝癌發生率，並早期發現早期治療，免除肝癌的威脅。

文◎消化內科 李宜霖主任

小型肝癌的局部電燒治療 遠離沉默殺手

肝炎是台灣的國病，也是造成肝硬化和肝癌的主因。因為肝臟本身沒有神經，所以時常來就診的患者已是疾病末期，這種情況一般預後非常不好，往往只剩3~6個月的生命。

肝炎帶原者應至少六個月做一次追蹤，追蹤的項目至少要有俗稱肝功能的GOT/GPT、胎兒蛋白以及腹部超音波。如果符合肝炎治療的條件，應積極接受抗病毒藥物的治療。臨床證實，成功的抗病毒藥物治療，可以降低肝硬化以及肝癌的發生機率。

肝癌目前治療的方式有以下幾種：外科手術切除、高頻電燒術、酒精注射、經動脈血管栓塞、放射線治療、化學藥物治療、標靶治療等等。每一種治療方式都有不同之適應症，也都有不同的優缺點。

小型肝癌的定義是小於三公分以下的單發性肝癌，小型肝癌的處理，包括高頻電燒術、酒精注射，或者動脈栓塞後合併局部治療。其中高頻電燒術更是目前小型肝癌的治療主流，醫師會先用超音波定位，之後在超音波導引下將電燒針插入到腫瘤所在的位置，經過約12分鐘的燒灼後，大部分的腫瘤皆可得到完整的消除。

這種微創治療的好處是可以避免開刀的風險，更可避免傷害到原本正常的肝臟組織，對於殘留肝功能已不好的肝癌患者十分重要。

文◎消化內科 吳立偉醫師



吳立偉醫師表示，肝病中心的成立是為了更有效率地替民眾解決肝疾



詹維軒醫師

主治專長：一般耳鼻喉科學、一般耳鼻、喉頸部腫瘤、鼻塞及慢性副鼻竇炎內視鏡手術、頭頸部腫瘤手術

學歷：臺北醫學大學醫學士、長庚醫學大學臨床醫學研究所碩士班

經歷：現為本院耳鼻喉科主治醫師，曾任鴻林耳鼻喉科診所主治醫師、新光吳火獅紀念醫院耳鼻喉科主治醫師、和信醫院兼任主治醫師



黃鈞鼎醫師

主治專長：一般耳鼻喉科學、鼻過敏、鼻塞及慢性副鼻竇炎、內視鏡手術、頭頸部腫瘤手術、眩暈、耳鳴、聲音手術、鼻整形手術

學歷：臺北醫學大學醫學士、臺北醫學大學臨床醫學研究所碩士班

經歷：現為本院耳鼻喉科主治醫師，曾任臺北醫學大學附設醫院耳鼻喉科總醫師、板橋李連成耳鼻喉科診所主治醫師、臺北醫學大學附設醫院耳鼻喉科兼任主治醫師、Singapore General Hospital 臨床研究員



賴銘堂醫師

主治專長：中耳炎、外耳炎、鼻竇炎、聽力重建手術、感冒等上呼吸道疾病、嗓音疾病、鼻塞、鼻過敏

學歷：日本國立岡山大學耳鼻喉科醫學博士、臺北醫學大學醫學士

經歷：現為萬芳醫院耳鼻喉科主任、臺北醫學大學醫學系助理教授、日本耳鼻喉科及耳科學會會員、中央健保局醫療審查委員、消費者文教基金會醫療諮詢委員、臺灣耳鼻喉科醫學會國際事務委員，曾任中央健保局公保中心主治醫師、臺北醫學大學附設醫院耳鼻喉科主治醫師



章志擘醫師

主治專長：各種鼻整形手術、鼻息肉、慢性鼻炎、過敏性鼻炎、鼻竇炎、功能性鼻竇內視鏡手術、鼻中膈矯正手術、一般耳鼻喉科疾病與相關手術

現職：嘉義基督教醫院耳鼻喉科特約主治醫師、中國醫藥學院附設醫院耳鼻喉科特約鼻整形主治醫師

學歷：陽明大學醫學士

經歷：成功大學附設醫院耳鼻喉科主治醫師、嘉義基督教醫院耳鼻喉科主治醫師、中國醫藥學院附設醫院耳鼻喉科特約鼻整形主治醫師、美國加州大學舊金山分校(UCSF) 顏面鼻整形外科研究員、臺灣顏面整形重建外科醫學會(TAFPRS) 醫師



2010年10月門診時間表

備註

◎健康檢查特約門診：限約診者，如有
◎婦產科超音波特約門診：高層次超音
◎健兒門診：非一般門診，為施打預防

診區	科別	診間	星期一			星期二			星期三			
			上午	下午	晚上	上午	下午	晚上	上午	下午	晚上	
一樓	外科門診區	骨科	1	吳興盛 08053			邱彥碩 08441 (限50號)	翁佩韋 08348 (限50號)	翁佩韋 08348 (限70號)	吳興盛 08053		黃裕閔 08591
			2	李協興 08237 (限80號)				邱彥碩 08441 (限60號)				
			3	翁佩韋 08348	黃裕閔 08591	蔡文基 60175					李協興 08237 (限50號)	李協興 08237 (限80號)
		家庭醫學科 (*)職業病特別門診	5	杜瀛岳 10350	劉顯達 10202	陳筱筠 10003	劉家鴻 08469	周碩渠 09140	陳怡夙 08347	王慈峰 60055	劉顯達 10202	劉家鴻 08469
			6				林英欽 08048 (限約診)			錢世盈 60266 (限約診)	林英欽 08048	
		戒菸門診			劉顯達 10202	陳筱筠 10003	劉家鴻 08469	周碩渠 09140	陳怡夙 08347	王慈峰 60055	林英欽 08048 劉顯達10202	劉家鴻 08469
			9	林家璋 08050	蘇鈺凱 10463	林乾閱 08056	蔡行瀚 08004	曾元昀 60570 (10/5-19)	蔣永孝 60031	林乾閱 08056		蘇鈺凱 10463
		神經外科	10	曾元昀 60570	雷大雅 60563		廖國興 60401	葉宜憲 08354	林恩源 60449	雷大雅 60563	邱文達 07001	
			11	林乾閱 08056				陳淑美 60569		林家璋 08050		
		脊椎、背痛門診(神經外科)		曾元昀 60570	雷大雅 60563	林乾閱 08056		曾元昀 60570 (10/5-19)	林恩源 60449	林乾閱 08056		蘇鈺凱 10463
		腦腫瘤、腦中風、腦血管病變 特別門診		林家璋 08050	蘇鈺凱 10463			葉宜憲 08354		雷大雅 60563		蘇鈺凱 10463
		整形外科(美容外科)	13	鐘一傑 10294		陳振坤 09335	劉明孝 60104		李兆翔 09334	李兆翔 09334		鐘一傑 10294
		一般外科	15	黃銘德 08142	李兆人 08251	謝志華 08214	謝志華 08214	丘基泰 10305	張東晟 09432	黃銘德 08142 (16診看診)	謝志華 08214	蘇智銘 08261
	大腸直腸外科	15	郭立人 60415 (16診看診)		謝志華 08214	吳志雄 09800 (16診看診)		張東晟 09432	魏柏立 60040	謝志華 08214		
	乳房外科	15	蘇智銘 08261 (17診看診)		謝志華 08214	謝志華 08214			蘇智銘 08261 (17診看診)	劉自嘉 60042 (16診看診)	蘇智銘 08261	
	消化外科	15	黃銘德 08142	李兆人 08251			丘基泰 10305					
	肝膽外科	16							黃銘德 08142			
	血液病門診	21						蘇勇誠 09315	蘇勇誠 09315			
	腫瘤聯合門診	21	彭汪嘉康 08211	趙祖怡 10575	劉敏 60407	陳建銘 09314		蘇勇誠 09315	蘇勇誠 09315	賴基銘 60050	陳建銘 09314	
		22	蔡若婷 60230	賴允亮 09032 (腫瘤治療症狀緩和)		梁永昌 09431			李明憲 09112	蔡若婷 60230		
	放射腫瘤科門診 (限約診)	地下二樓門診	李明憲 09112			李明憲 09112	賴允亮 09032 (腫瘤治療症狀緩和)					
		地下二樓門診	梁永昌 09431	梁永昌 09431			梁永昌 09431		梁永昌 09431	梁永昌 09431		
	心臟血管外科	27	張宗豪 60034 (靜脈曲張)	林俊華 09598						胡珀元 08869		
	胸腔外科	28	張宗豪 60034 (27診看診)	張統優 09262		郭光泰 10205			張統優 09262	王良順 10037		
	泌尿科	29	陳冠州 08141	劉家宏 09599	劉家宏 09599	吳佳璋 08253	劉家宏 09599	吳佳璋 08253 (限40號)	陳冠州 08141			
	淋巴血管外科	30				許文憲 60030 (下肢淋巴水腫)						
	減重特別門診					祝年豐09600 代謝症候群 體重管理 (二樓3診看診)	許雅雯08520 (飲食運動藥物治療) (二樓復健部2診看診) (自費門診)	許雅雯 08520 (二樓復健部看診) (自費門診)				
	眼門診 科區	眼科	1	林怡嬋 09313	林孟穎 10208	許紋銘 08054 (限45號)	李振東 09518	吳建良 60045	林孟穎 10208	許紋銘 08054 (限60號)	林怡嬋 09313	林怡嬋 09313 (限45號)
			2	李振東 09518	林祐詩 60556		林孟穎 10208	林怡嬋 09313 (限約診)		李振東 09518		
二樓	內科門診區	心臟內科	1	劉如濟 08051	吳承學09260 (心導管、洗腎 管擴張術)	吳承學 09260	曾元登 60430 (限40號)	宋立勤 10204	劉順鑫 08787	劉如濟 08051	洪明佑 08212 (限40號)	
			2	郝文瑞 08780	洪明佑 08212		洪明佑 08212	劉如濟 08051	丁予安 60560	劉順鑫 08787	宋立勤 10204	
			3	宋立勤 10204			祝年豐 09600			祝年豐 09600		
		5										
		職業醫學科	3		林慶豐 60283 (限約診)		祝年豐 09600	張武修 60416 (10/19)		祝年豐 09600		
一般內科 (教學門診)(限掛8號)	3											

有問題請電洽健檢中心：2249-0088轉分機2251~3 ©預約診：須與醫師事先約診
 超音波、頸部透明帶、4D超音波，超音波預約專線：2249-0088 轉2984。
 針灸及兒童健檢專用。兒童卡介苗預防注射，限週五下午健兒門診施打(下午2點至4點)。

星期四			星期五			星期六		
上午	下午	晚上	上午	下午	晚上	上午		
	邱彥碩 08441 (限60號)	邱彥碩 08441 (限60號)	吳興盛 08053 (限60號)		翁佩章 08348 (限50號)			
黃裕閔 08591 (限80號)			黃裕閔 08591 (限50號)	李協興 08237 (限80號)		蔡文基 60175 (限50號)		
王永祥 60433	陳怡夙 08347	范豪益 60052 (19:00看診)	周碩渠 09140	劉家鴻 08469	劉顯達 10202 (限約診)	陳筱筠 10003		
	林英欽 08048	周碩渠 09140 (限約診)	杜瀛岳 10350	謝瀛華 60057 (限約診)		劉顯達 10202		
	陳怡夙 08347		周碩渠 09140	劉家鴻 08469		陳筱筠10003 劉顯達10202		
陳正冠 60037			林家璋 08050	林天仁 60038		曾元昀 60570		
李良雄 (教學門診) (限5位)	許明暉 60220	魏立 60203	葉宜憲 08354	葉宜憲 08354	龔煥文 60412			
陳正冠 60037		魏立 60203		林天仁 60038	龔煥文 60412	曾元昀 60570		
			林家璋 08050					
陳振坤 09335			鐘一傑 10294	李兆翔 09334		黃志宏 08259		
張東晟 09432	梁宏華 60294	李兆人 08251	丘基泰 10305	張東晟 09432	黃銘德 08142	李兆人 08251		
張東晟 09432				張東晟 09432				
吳志雄 09800 (16診看診)	梁宏華 60294			謝志華 08214 (16診看診)		蘇智銘 08261 (16診看診)		
		李兆人 08251 李兆人 08251 (15診看診)	丘基泰 10305		黃銘德 08142	李兆人 08251 李兆人 08251 (15診看診)		
				蘇勇誠 09315				
趙祖怡 10575	趙祖怡 10575	姚乃舜 60229	陳建銘 09314	蘇勇誠 09315				
梁永昌 09431			賴允亮 09032 (腫瘤治療症狀緩和)	李明憲 09112				
蔡若婷 60230	李明憲 09112		李明憲 09112	賴允亮 09032 (腫瘤治療症狀緩和)				
	梁永昌 09431		梁永昌 09431	梁永昌 09431				
	林俊華 09598 (靜脈曲張)		胡珀元 08869					
			王良順 10037	郭光泰 10205				
吳佳璋 08253 (限50號)	劉家宏 09599		陳冠州 08141	吳佳璋 08253	陳冠州 08141	劉家宏 09599		
			祝年豐 09600 代謝症候群、體重管理 (二樓3診看診)	劉燦宏08055 (飲食運動藥物治療) (二樓復健部2診看診) (自費門診)	劉燦宏 08055 (二樓復健部看診) (自費門診)			
許紋銘 08054 (10/14、28)	林孟穎 10208	林孟穎 10208	李振東 09518	許紋銘 08054 (限60號)	李振東 09518	許紋銘 08054 (10/2、16、30)	林怡嬋 09313 (10/9)	李振東 09518 (10/23)
王宗仁 60555	林祐詩 60556		何昭德 60272	林怡嬋 09313 (限60號)		李振東 09518 (10/2、16)	林怡嬋 09313 (10/30)	林孟穎 10208 (10/9、23)
曾元登 60430 (限40號)	劉如濟 08051		劉順鑫 08787	劉順鑫 08787	劉如濟 08051	郝文瑞 08780		
吳承學 09260		郝文瑞 08780	吳承學 09260			劉順鑫 08787		
丁予安 60560	祝年豐 09600	許義明 60426	祝年豐 09600					
宋立勤 10204								
	祝年豐 09600	范豪益 60052 (一樓5診看診)	祝年豐 09600					
			蔡昆原08683(10/01)	吳美儀09643(10/22)				
			陳資濤09330(10/08)	劉洋甫10203(10/29)				
			宋立勤10204(10/15)					

日	一	二	三	四	五	六
					1	2
3	4	5	6	7	8	9
10	11	12	13	14	15	16
17	18	19	20	21	22	23
24	25	26	27	28	29	30
31						

日	一	二	三	四	五	六
	1	2	3	4	5	6
7	8	9	10	11	12	13
14	15	16	17	18	19	20
21	22	23	24	25	26	27
28	29	30				

看診時間

上午門診 09:00~12:00
 下午門診 14:00~17:00
 夜間門診 18:00~21:00

看診報到截止時間

上午門診 11:30
 下午門診 16:30
 夜間門診 20:30

掛號須知

現場掛號

上午門診 08:00~11:30
 下午門診 13:00~16:30
 夜間門診 17:00~20:30

預約掛號

- 自動掛號機 (24小時) 一樓大廳志工服務台旁
- 網路預約掛號 (24小時) www.shh.org.tw
- 語音預約掛號 (24小時) 專線：2248-0098
- 人工預約掛號 (專線：2248-0607)

星期一至星期五(上、下午) 上午：08:00~12:00
 星期六(上午) 下午：13:00~17:00

當診可掛號時段

- 同現場掛號時段
- 自動掛號機、網路及電話語音掛號：
 - 上午門診：08:00~11:00
 - 下午門診：13:00~16:00
 - 夜間門診：17:00~20:00
- 人工掛號(專線2248-0607)：
 - 上午門診：08:00~11:00
 - 下午門診：13:00~16:00

門診注意事項：

1. 初診預約病患請先到服務檯填寫「基本資料」再到掛號櫃檯報到。
2. 看診後請先至批價櫃檯批價，再到藥局領藥。
3. 若無法於當日就診者，請於前一日電話告知預約號改期或取消。

退費需知：

1. 請於就醫當日起7日內(不含例假日)
2. 於本院門診時間
3. 請攜帶健保卡、本院收據、身分證明文件(兒童請帶戶口名簿)
4. 至門診批價櫃檯辦理退費(前項缺一或逾期均不受理)。
5. 逢月底，請於隔月2號前來辦理退費。

診斷證明書申請流程

- 第一次開立診斷證明書：
 1. 掛號後，至診間候診，醫師診察時，向醫師說明申請用途(如需英文診斷書請事先告知醫師)。
 2. 至批價櫃檯批價繳費，並告知所需份數。
 3. 至一樓「關防用印」櫃檯蓋關防。
- 已開立過診斷證明書，三個月內回來重開：
 1. 請直接到「關防用印」櫃檯，請告知診斷證明書的「流水編號」或「開立日期」。
 2. 批價後直接用印。

診區	科別	診間	星期一			星期二			星期三			
			上午	下午	晚上	上午	下午	晚上	上午	下午	晚上	
內科門診區	神經科	5	陳致中 08788			陳致中 08788 (睡眠障礙)			陳柏志 09182			
		6	鄔定宇 08242	游家銘 60109	胡朝榮 08216			陳柏志 09182	鄔定宇 08242 (睡眠障礙)	陳晉誼 60429	鄔定宇 08242	
	腎臟內科 (慢性腎病特別門診)	7	吳美儀 09643			蔡慧芳 08239			范揚智 08679			
	腎臟內科	8	許永和 08060	林裕峯 08681	蔡慧芳 08239	范揚智 08679	林裕峯 08681	林添松 60341	許永和 08060	蔡慧芳 08239	吳美儀 09643	
	新陳代謝科	9	蔡昆原 08683	吳忠擇 (甲狀腺超音波特別門診(限約診))			蔡昆原 (甲狀腺超音波特別門診(限約診))		謝安慈 08058			
		10	吳忠擇 08786		吳忠擇 08786	蔡昆原 08683	蔡昆原 08683		吳忠擇 08786		蔡昆原 08683	
	糖尿病衛教門診 (需新陳代謝科轉介)		衛教師	衛教師		衛教師	衛教師		衛教師	衛教師		
	營養諮詢門診(限約診)					營養師	營養師		營養師			
	風濕免疫過敏科	11			周貝倫 09579	周貝倫09579 (生物製劑標靶治療)			張棋楨 60111	周貝倫09579 (骨質疏鬆症治療)		
	胸腔內科	12	李俊年 08057	陳資濤 09330	張志誠 09005	陳資濤 09330 (睡眠呼吸障礙)		李俊年 08057	張志誠 09005 (肺癌)	李俊年 08057	陳資濤 09330	
		13										
	消化內科 (肝膽腸胃科)	15	林志峰 09440	鄭勇山 08210	陳明堯 08350	陳明堯 08350	簡錫淵 09003	吳立偉 09439	鄭勇山 08210			
		16	李宜霖 10001	吳立偉 09439		劉泮甫 10203	劉泮甫 10203		陳永發 60075		李宜霖 10001	
	感染科	17	劉永慶 08682			劉永慶 08682						
	精神科(身心科)	18				鐘國軒 60118				黃守宏 60155 (睡眠障礙)		
		19	陳佳惠 08358	陳佳惠 08358 (睡眠障礙)	李信謙 08518	李信謙 08518	陳佳惠 08358 (睡眠障礙)	邱一航 60114 (成人門診)	陳嘉新 10206		陳佳惠 08358	
	健檢中心	健康檢查 門診體檢	健檢中心	周碩渠 09140	陳怡夙 08347		周碩渠 09140	劉顯達 10202	杜瀛岳 10350	劉家鴻 08469		
	耳鼻喉科	耳鼻喉科	1	黃鈞鼎 08240	賴銘堂 60080	李飛鵬 60340	趙品植 09312	詹維軒 09177	王興萬 10483		王興萬 10483	黃鈞鼎 08240
			2	趙品植 09312 (睡眠呼吸障礙手術)			韋志曄 60462			陳聰明 09326		
婦科門診區	口腔癌及頭頸部癌診斷		黃鈞鼎 08240			趙品植 09312			陳聰明 09326			
	婦產科	2	楊振銘 09327			毛士鵬 10002	王瑞生 60289		薛瑞元 08003	許朝欽 60421 (不孕症門診)		
		3	張君堯 09567 (高危胎兒特別門診)	毛士鵬 10002	陳建翰 08865	楊振銘 09327	馬佩君 60180	張君堯 09567 (青少年婦女特別門診)	仇思源 60010	楊振銘09327 (婦女泌尿暨更年期特別門診)	陳建翰 08865	
超音波特約門診 (限約診)		何佩玲 60402							毛士鵬 10002			
兒科門診區	小兒外科	1		黃振盛 60033								
	小兒科	2	◎一般兒科：郭雲鼎、林文川、林聖傑、王傳育、楊晨、簡文彥、蔡亞秦、陳韻如、黃琮聖、白家銘、柯和順 ◎小兒神經科：郭雲鼎、王傳育 ◎小兒感染科：林文川									
		3	林聖傑 09261	林文川 09009	簡文彥 60129	楊晨 60085	王傳育 10348	林文川 09009	郭雲鼎 08052	王傳育 10348	蔡亞秦 60208	白家銘 09322
健兒門診		陳韻如 09320				林聖傑 09261			林文川 09009			
復健科門診區	復健科	1	劉燦宏 08055	吳錦雲 09442	饒紀倫 08519	林雪驥 60209	邱志鴻 60086	許雅雯 08520	饒紀倫 08519	許雅雯 08520	吳錦雲 09442	
		2	陳弘洲 10462			吳錦雲 09442	許雅雯 08520 (減重自費門診)		陳弘洲 10462			
	疼痛門診	2			饒紀倫 08519 (1診看診)				饒紀倫 08519 (1診看診)	饒紀倫 08519 (限約診)		
牙科門診區	一般門診		輪值醫師◎牙科以現場報到為主。◎牙科看診時間較長，敬請見諒。									
	家庭牙醫學科			柯恩生 10459	羅發長09111 柯恩生10459				羅發長 09111			
	人工植牙特別門診 (自費門診)		黃茂栓 08686	黃茂栓 08686	羅發長 09111	黃茂栓 08686	黃金聲 09520	羅金文 09517 (限約診)	林哲堂60138 張維仁08806	羅金文 09517	羅金文 09517	
	口腔顎面外科		黃茂栓 08686	呂邁 60206			黃金聲 09520	黃金聲 09520	黃茂栓 08686 (限約診)	羅金文 09517	羅金文 09517	
	口腔內科								郭倍榮 60554	郭倍榮 60554		
	老人專科門診		林錫奎 09325	柯恩生 10459	柯恩生 10459	林錫奎09325 (10/12-26) 劉閱結60243 (10/5-19)						
	口腔癌特診		羅金文 09517 (限約診)			黃金聲 09520 (限約診)	黃金聲 09520	羅金文 09517 (限約診)	黃金聲 09520	羅金文 09517	羅金文 09517	
	膺復假牙		王茂生 60189	林錫奎 09325		林錫奎09325 (10/12-26) 劉閱結60243 (10/5-19)	姜又慈 09433		林哲堂 60138	姜又慈 09433	林錫奎 09325	
	牙周病專科		羅發長 09111	連淑君 09346		張維仁 08806	連淑君 09346	鄭嘉瑤 60391 (10/19-26)	張維仁 08806	呂炫堃 60436 (限40人)	羅發長 09111	

星期四			星期五			星期六	
上午	下午	晚上	上午	下午	晚上	上午	
	陳柏志 09182		陳致中 08788 (限30號)	胡朝榮 08216 (尖晝症)		胡朝榮 08216 (10/2-16-23)	陳柏志 09182 (10/9-30)
胡朝榮 08216 (睡眠障礙)		陳致中 08788	鄔定宇 08242 (睡眠障礙)		陳柏志 09182		
林裕峯 08681 (教學診)(限10位)			吳美儀 09643			吳美儀 09643	
蔡慧芳 08239		范揚智 08679	林裕峯 08681		許永和 08060	范揚智 08679	
張俊仁 60021	謝安慈 08058			謝安慈 08058 (中欣康腦音波 特別門診)(限約診)	謝安慈 08058	謝安慈 08058	
吳志擇 08786			蔡昆原 08683	吳志擇 08786		蔡昆原 08683	
衛教師	衛教師		衛教師	衛教師			
營養師			營養師				
周貝倫 09579	邱啟勝 60273		周貝倫09579 (關節液尿酸注射 門診)(限約診)			廖學聰 60112	
林啟嵐 09441	陳資濤 09330	林啟嵐 09441	張志誠 09005 (睡眠呼吸障礙)	林啟嵐 09441		李俊年 08057	
						林啟嵐 09441	
簡錫淵 09003	鄭勇山 08210	林志峰 09440	鄭勇山 08210		劉泮甫 10203	陳明堯 08350	
吳立偉 09439			簡錫淵 09003	李宜霖 10001		林志峰 09440	
	劉永慶 08682		劉永慶 08682				
盧孟良 60072 (成人門診)	陳嘉新 10206		李儒卿60205 (兒童心智限約診) (二樓兒科1診看診)				
陳嘉新 10206	李信謙 08518 (睡眠障礙)		李信謙 08518		陳嘉新 10206	陳佳惠 08358	
林英欽 08048	杜瀛岳 10350		陳怡夙 08347	劉顯達 10202		劉家鴻 08469	
黃鈞鼎 08240	趙品植 09312	趙品植 09312	陳聰明 09326	陳聰明 09326 (睡眠呼吸障礙手術)	王興萬 10483	黃鈞鼎 08240	
詹維軒 09177			詹維軒 09177			詹維軒 09177 (睡眠呼吸障礙手術)	
黃鈞鼎 08240			詹維軒 09177	陳聰明 09326		詹維軒 09177	
陳建翰 08865	邱孝震 60286	楊振銘 09327	陳建翰 08865			楊振銘 09327	
毛士鵬 10002	馬佩君 60180			張君堯 09567	毛士鵬 10002 (高危險妊娠特別門診)	張君堯 09567	
	楊振銘 09327			何佩玲 60402			
			李儒卿 60205 (兒童心智)(限約診)		黃振盛 60033		

◎小兒過敏氣喘免疫科：林聖傑 ◎小兒心臟內科：簡文彥 ◎小兒腎臟科：蔡亞泰
◎小兒遺傳/新陳代謝科：楊晨 ◎兒童重症醫學：郭雲鼎、簡文彥

林聖傑 09261	簡文彥 60129	王傳育 10348	黃琮聖 09321 王傳育10348 (迷走神經刺激術特別門診 限約診)(10/8-22)	柯和順 09323	郭雲鼎 08052	林聖傑 09261	林文川 09009
劉燦宏 08055	饒紀倫 08519	陳弘洲 10462	許雅雲 08520	王正樑 60176	劉燦宏 08055	陳弘洲 10462	
吳錦雲 09442 (限約診)	葉榮顯 50030 (限約診)			劉燦宏 08055 (減重自費門診)			
	饒紀倫 08519 (1診看診)						

牙科部諮詢及轉診專線：(02)2249-0088轉2556

吳政道10025 許恩璋60568	柯恩生 10459	許家禎 08687	柯恩生 10459 (10/1-15-29)			柯恩生 10459 (10/9-23)	
羅金文 09517	黃茂栓 08686	黃茂栓 08686	黃茂栓 08686 (限約診)	張維仁 08806	林錫奎 09325	黃茂栓 08686	
羅金文 09517	黃金聲 09520 (10/14-28)	黃茂栓 08686		黃茂栓 08686	黃金聲 09520	羅金文 09517 (限約診)	
						郭倍榮 60554	
吳冠緯 09521	柯恩生 10459		柯恩生10459 (10/1-15-29) 王本華60202	王本華 60202	吳冠緯 09521	柯恩生 10459 (10/9-23)	
羅金文 09517	黃金聲 09520 (10/14-28)			黃金聲 09520 (限約診)	黃金聲 09520	羅金文 09517 (限約診)	
吳冠緯09521 顏學賢60567	姜又慈09433 顏學賢60567		林錫奎 09325			劉閔結 60243 (10/2-16)	
		吳政道 10025	林世榮 60275	吳政道 10025		李佳燕 60413 (10/9-23)	

電話語音掛號 系統操作步驟 (02) 2248-0098



- 請輸入您需要的語言：**
國語請按「1」，台語請按「2」。
- 請輸入您需要的功能：**
預約掛號請按「1」，取消預約掛號請按「2」，查詢掛號請按「3」，查詢醫師看診時間請按「4」，快速預約掛號請按「9」。
- 請選擇使用身分證或病歷號碼(掛號證)：**
身分證請按「1」，病歷號碼請按「2」。
- 請輸入您的身分證號碼或病歷號碼：**
身分證請輸入11碼數字，病歷號碼請輸入8碼數字
身分證號碼前二位為英文字母代碼，後9位為身分證後9位數字。例如身分證號碼為：A123456789，則在輸入身分證號時輸入01-123456789，英文字母代碼對照如下：

A	B	C	D	E	F	G	H	I	J	K	L	M	N	O	P	Q	R	S	T	U	V	W	X	Y	Z
0	0	0	0	0	0	0	0	1	1	1	1	1	1	1	1	1	1	1	2	2	2	2	2	2	
1	2	3	4	5	6	7	8	9	0	1	2	3	4	5	6	7	8	9	0	1	2	3	4	5	6
- 請輸入確認鍵：**
正確請按「1」，錯誤請按「0」。
- 請輸入月份日期：**
請輸入4碼日期例如：8月8日則輸入0808，12月25日則輸入1225，依此類推。
- 請輸入午別：**
請輸入1碼午別代號，「1」表示上午，「2」表示下午，「3」表示晚上。
- 請輸入醫師代號：**
請輸入5碼醫師代號。
- 請輸入確認鍵：**
正確請按「1」，錯誤請按「0」。
- 語音回報處理結果：**
您掛○月○日星期○，○午，第○○號，○○○醫師，請於當天○○點○○分，到後診室後診。

其他相關流程



- 取消預約掛號：**
先選擇使用身分證號碼或病歷號碼，輸入證件號碼，系統會播報號碼讓使用者確認，再依語音指示依次輸入取消的日期、午別、醫師代號，輸入完畢後系統會播報相關資料讓使用者確認，確認後系統將進行取消作業，若取消成功將會播報「您已取消」。
- 查詢預約掛號：**
先選擇使用身分證號碼或病歷號碼，輸入證件號碼，系統會播報號碼讓使用者確認，確認後系統會進行查詢，依查詢結果播報掛號狀況。
- 查詢醫師看診時間：**
可選擇查詢某位醫師二週內的看診時間，或可預約日期內某一天的醫師排班。查詢醫師看診時間，必須輸入醫師代碼，查詢某日醫師排班必須輸入日期，系統會依輸入資料播報查詢結果。
- 快速預約掛號：**
先選擇使用身分證號碼或病歷號碼，然後一次輸入預約掛號所需的資料，包括身分證號碼(或病歷號碼)、預約日期、午別、醫師代號共21位(18位)號碼。系統會依輸入資料進行預約掛號，若掛號成功，將會播報使用者的預約掛號的日期、星期、午別、看診號碼、醫師姓名及到診時間。



診區	科別	診間	星期一			星期二			星期三		
			上午	下午	晚上	上午	下午	晚上	上午	下午	晚上
二樓	牙科門診區	齒顎矯正(自費門診)					黃慧瑜 08866		盧建勳 60562 (10/13)(限約診)	林子郁60183 (10/6)(限約診) 黃慧瑜08866 (青少年齒顎矯正) (10/13-20-27) 盧建勳60562 (10/13)(限約診)	黃慧瑜08866 (10/6-20) 盧建勳60562 (10/13)(限約診)
		根管治療專科門診	朱靄玲 10460	林玥姁 10349 (限約診)	林玥姁 10349 (限約診)	林玥姁 10349	林玥姁 10349 (限約診)	朱靄玲 10460 (限約診)	林玥姁 10349 (限約診)	朱靄玲 10460 (限約診)	
		兒童牙科					黃慧瑜 08866			黃慧瑜 08866	黃慧瑜 08866 (10/6-20)
		健兒牙科 (塗氟、保健)(限小兒科醫師約診)		輪值醫師				黃慧瑜 08866			輪值醫師
醫學美容中心	醫學美容診	請經由皮膚科或整型外科醫師約診									
三樓	皮膚科	1	李婉若 08250	林明秀 09008	葉斯維 09333	林明秀 09008	許浚翹 10295	李婉若 08250	李婉若 08250	曾德朋 60026	林明秀 09008
		2				葉斯維09333 (自費治療門診) (限約診)	翁德麗 60290				
五樓	特殊需求者口腔照護中心 (採預約診方式) 請電洽：(02)2249-0088 轉1451或1452		柯恩生 10459				曾振華 60420			柯恩生 10459	
			連淑君 50043 (10/11-25)	石公燦 60163		黃大森 50001	柯恩生 10459			許家禎 50046 (10/13-27)	
			江錫仁 50026	羅發長 50050		許丕緒 60168	黃淳豐 60167 (10/12-26)			許丕緒 60168	吳國雄 60170
			李玉閣 60161 (10/11-25)							吳國雄 60170	周昱廷 50062 (10/6-20)
地下一樓	傳統醫學科(中醫科) 中醫現場號自20號起	1	王繼榮 09010 (限50號) (中醫內科)胃食道逆流	王繼榮 09010 (中醫婦科) (異位性皮膚炎)		王繼榮 09010 (婦科、腸胃肝膽)		王繼榮 09010 (限70號) (睡眠障礙)	王繼榮 09010 (鼻過敏、顏面神經麻痺)	王繼榮 09010 (限約診)	王繼榮 09010 (限約診)
		2			李彩鳳 10461 (糖尿病、高血壓、內分泌疾病)	李彩鳳 10461 (癌症輔助治療)	陳家莉 09276 (消化不良) (食道逆流)	陳家莉 09276 (兒童瘦小調理)		李彩鳳 10461 (中醫婦科、針灸)	陳家莉 09276 (過敏性鼻炎)
		5			陳家莉 09276 (慣性便秘)	王國成 09644 (婦科腸胃泌尿) (呼吸疾病)			王國成 09644 (異位性皮膚炎) (中風復健)	戴承杰 60241 (限100號)	
		6			王國成 09644 (骨傷關節炎) (睡眠障礙)						
	高壓氧中心										
	睡眠障礙特別門診 ◎睡眠障礙：陳佳惠、陳致中、胡朝榮、李信謙、鄧定宇 ◎睡眠呼吸障礙：陳寶濤、林啟鳳、張志誠 ◎睡眠呼吸障礙手術：趙品植、黃鈞鼎、陳聰明、詹維軒 ◎上解牙套：黃茂松、羅金文、黃金馨 ◎自費心理諮商：失眠非藥物治療/自律神經功能檢測 (每診限3號，初診收費550元/30分鐘)		趙品植 09312 (二樓耳鼻喉科看診)	陳佳惠 08358 (二樓身心科看診)		陳致中 08788 (二樓神經科看診)		黃鈞鼎 08240 (二樓耳鼻喉科看診)			
			羅金文 09517 (二樓牙科看診) (限約診)		陳資濤 09330 (二樓胸腔科看診)	自費心理師 林詩淳 09504 (十樓睡眠中心看診)		黃金馨 09520 (二樓牙科看診) (限約診)			
	疼痛特別門診		陳弘洲 10462 (二樓復健科看診)	蘇鈺凱 10463 (一樓神經外科看診)	饒紀倫 08519 (二樓復健科看診)			饒紀倫 08519 (二樓復健科看診)		蘇鈺凱 10463 (一樓神經外科看診)	
			鄧定宇 08242 (二樓神經科看診)								



各科症狀參考表

骨科	骨折、骨骼疼痛、脫臼、骨髓炎、關節退化、腰酸背痛、關節炎、骨畸形、骨腫瘤、脊椎病變、小兒骨關節異常、脊椎骨骨折、脊椎側彎、駝背、僵直性脊椎炎畸形、坐骨神經痛、運動傷害。
家庭醫學科	16歲以上不分性別，凡症狀未明者，均可看診。特別適於初診篩檢、一般疾病及長期慢性病的追蹤診療，並作預防注射及健康檢查評估建議。一般疾病如感冒、頭痛、腰酸背痛、頭暈、疲倦、消化不良、腹瀉、關節炎風濕痛等。中老年慢性病如高血壓、心臟病、糖尿病、高血脂、痛風、骨質疏鬆、更年期症候群等。
整形外科	美容整形(雙眼皮、去眼袋、隆鼻、狐臭、隆下巴、隆乳、拉皮、抽脂、磨皮、修疤、除痣、除斑)、先天畸形(唇裂、顎裂及各種臉頰畸形、多指症、併指症及其他手部先天畸形)、手外科(一切手部外傷、骨折)、頭頸部腫瘤(良性及惡性腫瘤)、燙傷或疤痕、一般整形(全身皮膚各種良性、惡性腫瘤及潰爛)。
神經外科	頭、脊髓外傷、周邊神經損傷、多汗症、頸或腰椎骨刺合併神經痛、背部疼痛、四肢酸麻、腦瘤、脊椎瘤、腦中風外科治療、動脈瘤、動靜脈畸形及其他腦血管疾病、先天性畸形如水胎痕、帕金森氏症、三叉神經痛、坐骨神經痛、半面顏面神經痙攣。
一般外科	一般外科：皮膚及皮下腫塊、疝氣、腹痛、腹膜炎、盲腸炎、腸阻塞、膽囊炎、膽結石、肝腫瘤、胰臟癌、甲狀腺疾病、頸部腫塊、腹腔鏡手術。直腸肛門科：痔瘡、血便、肛瘻、便秘、大腸疾病。乳房外科：乳房腫塊、乳癌、乳房疾病。
腫瘤聯合門診	頭頸部腫瘤、婦科腫瘤、腫瘤內科、乳房腫瘤、肝膽胰腫瘤、大腸直腸腫瘤、胃部腫瘤、肺及胸腔腫瘤、腦腫瘤、骨骼腫瘤等特別門診。
血管外科及淋巴疾病	下肢動脈阻塞(包括間歇性跛行、靜止痛、足趾潰瘍或壞死等)、糖尿病足潰瘍、靜脈曲張、靜脈潰瘍、動靜脈瘻管等。
胸腔外科	氣胸(呼吸急促)、肺肋膜積水、肺部腫瘤、肺膿瘍、縱膈腔腫瘤、胸部外傷(撞傷、槍傷、刀傷)、食道疾病(食道癌、灼傷、狹窄等)。
心臟外科	冠狀動脈阻塞、心臟瓣膜狹窄或逆流、細菌性心內膜炎、心包膜積水、心包膜炎、先天性心臟病等。
小兒外科	疝氣修補、陰囊水腫切除、隱睾矯正、包皮手術、尿道下裂矯正、泌尿道畸形及尿液逆流矯正、腫瘤切除、胃腸道及肝膽手術、肛門疾病、漏斗胸及雞胸矯正、食道及肺臟手術。
泌尿科	小兒及成人腹股溝疝氣、腰痛及血尿、腎臟結石、輸尿管結石及膀胱結石、攝護腺肥大、小便無力、頻尿、急尿、夜間頻尿、攝護腺發炎、泌尿道發炎(小便疼痛、血尿)、尿失禁、精索靜脈曲張、陰囊腫痛、血精、夜間遺尿(尿床)、包皮過長、隱睾症、男性結紮、男性性功能障礙、男性不孕症、性病、泌尿道腫瘤。
眼科	一般眼疾、視網膜剝離、飛蚊症、眼瞼整形重建、雙眼皮手術、去眼袋、肉毒桿菌之注射、眼瞼下垂、黃斑部病變、白內障、青光眼、斜視、弱視、結膜角膜炎、角膜移植、視力保健、驗光、眼窩腫瘤、鼻淚管阻塞、糖尿病眼病變。
心臟內科	高血壓、血脂異常、心絞痛、心肌梗塞、胸痛、胸悶、氣喘(哮喘)、心臟衰竭、心悸、心律不整。
感染科	發燒、咳嗽、小便疼痛困難、全身酸痛、腹瀉、不明熱、上呼吸道感染、肺炎、肺結核、泌尿道感染、感染性腹瀉、腹部膿瘍、中樞神經系統感染、心內膜炎、軟組織發炎、蜂蟻組織炎、骨髓炎。
胸腔內科	咳嗽、咳血、氣喘、胸悶、慢性阻塞性肺疾病、肺結核、肺腫瘤、慢性肺病、肺炎、呼吸道異物取出、塵肺炎、肺症(包括肺氣腫及慢性支氣管炎)、肺膿瘍、支氣管炎及支氣管擴張等各種肺部疾病、膿胸、肋膜炎等各種肋膜疾病與縱膈病變。

星期四			星期五			星期六	
上午	下午	晚上	上午	下午	晚上	上午	
				黃慧瑜 08866 (青少年齒顎矯正)		黃慧瑜 李勝揚 盧建勳 08866 60196 60562 (10/2) (限約診) (10/9-23)限約診	
李芳漪 10314	張元彥 60199 (限約診)		林玥玟 10349 (限約診)	林玥玟 10349 (限約診)			
	莊才逸 60198			謝承祐 60235		黃慧瑜 08866 (10/2)限25人	莊才逸 60198 (10/9)限25人
	莊才逸 60198			輪值醫師			

葉斯維 09333	翁德麗 60290	許浚翹 10295	李婉若 08250	林明秀 09008	許浚翹 10295	李婉若 08250	
				林明秀 09008 (自費門診)		曾德朋 60026 (自費門診)	
黃茂栓 50045 (10/14-28)	黃金聲 50048 (10/7-21)			吳冠緯 50047 (10/8-22)		林鴻津 60172 (10/2-9-16)	
黃大森 50001	葉裕全 50063 (10/14-28)		曾煥井 60408	林志開 60565		蔡鵬飛 60173 (10/2-16-30)	
王榮昌 60451	吳政道 50053 (10/14-28)		黃明裕 60435	李信宏 60171 (10/1-15)		葉必信 60174	
楊雅婷 50060 (10/7-21)	吳羽萱 50065 (10/7-21)			林子勤 50059 (10/1-15-29)			
柯恩生 10459							
王繼榮 09010 (腸胃肝膽、更年期)			王繼榮 09010 (皮膚、鼻炎) (限70號)	王繼榮 09010 (限70號)	王繼榮 09010 (限70號)	王繼榮 09010 (皮膚科、內科)	
		李彩鳳 10461 (中醫兒科)		李彩鳳 10461 (針灸、筋骨痠痛)		李彩鳳 10461 (皮膚科、過敏性疾患)	
	陳家莉 09276 (睡眠障礙)		陳家莉 09276 (皮膚疹)	陳家莉 09276 (婦科調理)	陳家莉 09276 (婦科調理)	陳家莉 09276 (轉骨調理)	
	王國成 09644 (痛風、失眠) (肝膽腸胃疾患)	王國成 09644 (攝護腺障礙)	王國成 09644 (骨質疏鬆) (中風復健)	王國成 09644 (更年期障礙、痛經) (過敏氣喘)	王國成 09644 (骨質疏鬆) (中風復健)	王國成 09644 (骨關節炎) (痛風、耳鳴)	
	毛士鵬 50024						
胡朝榮 08216 (二樓神經科看診)	李信謙 08518 (二樓身心科看診)		鄒定宇 08242 (二樓神經科看診)	陳聰明 09326 (二樓耳鼻喉科看診)		詹維軒 09177 (二樓耳鼻喉科看診)	
自費心理師 林詩淳 09504 (十樓睡眠中心看診)	黃茂栓 08686 (二樓牙科看診) (限約診)		張志誠 09005 (二樓5診看診)		陳嘉新 10206 (二樓身心科看診)		
	饒紀倫 08519 (二樓復健科看診)	陳弘洲 10462 (二樓復健科看診)	陳致中 08788 (二樓神經科看診)	林天仁 60038 (一樓神經外科看診)		陳弘洲 10462 (二樓復健科看診)	
	陳柏志 09182 (二樓神經科看診)						

慢性處方箋預約領藥(免掛號費)

網址預約：<http://www.shh.org.tw>

人工預約：2249-9961

星期一至星期五 上午：08:00~12:30

下午：13:30~17:00

星期六 上午：08:00~12:00

* 請攜帶健保卡、處方箋，至藥局或大廳批

價櫃檯批價→藥局排隊領藥

* 當日22時前請完成領藥，逾時需重新預約

病歷影本申請作業

1. 病歷影本之受理程序：

(1) 申請方式：可至13號「關防用印」櫃檯臨櫃申請，或傳真(02-2248-1121)申請。

(2) 申請人以病患本人為主；非病患本人或法定代理人之申請人，應另檢附病人之委託書；病人為未婚之未成人者，應檢附其法定代理人之委託書。代理人需檢附病人身分證正本、健保卡及代理人身分證正本。

(3) 申請書及委託書可於本院網站下載。

(<http://www.shh.org.tw>)

2. 申請時間：

上班時間內，週一至週五：8:00~12:00；

13:00~17:00；週六：8:00~11:30。

3. 取件：檢驗報告可當日索取，病歷影印需3個工作天

愛心捐款方式

1. 劃撥：戶名：行政院衛生署雙和醫院
——委託臺北醫學大學興建經營

帳號：50104768(中華郵政)

2. 親至社工室或電洽劉冠宜小姐，

電話(02)2249-0088轉分機2403

成人免費健康檢查

請攜帶健保卡

洽詢電話：(02)2248-1911(二樓健檢中心)

適用對象

(1) 40歲以上(每3年1次)

(2) 65歲以上(每年皆可)

(3) 35歲以上之小兒麻痺患者(每年皆可)

神經科	頭痛、頭暈、癲癇、中風、半身不遂、肌力減退喪失、肢體無力、手腳麻木、頸痛、背痛、腦炎、腦膜炎、肌肉病變、各種神經痛肌肉抽搐、痙攣、手腳顫抖、自主運動、步調不穩、失語症、意識障礙、癡呆、暈眩、腰酸背痛、眼球運動障礙、顏面神經障礙、職業性神經系統疾病。
腎臟內科	急慢性腎衰竭之血液透析治療(洗腎)、腹膜透析治療、急慢性腎功能不全、糖尿病腎病變之防治、高血壓、痛風、泌尿道感染、水腫、蛋白尿、血尿、腰痛。
風濕免疫科	臉頰紅斑、晨間僵硬、關節腫脹、肌肉酸痛、慢性背痛、過敏性鼻炎、氣喘、紅斑性狼瘡、多肌炎、硬皮病、血管炎、類風濕性關節炎、退化性關節炎、痛風、僵直性脊椎炎、肌腱炎等。
精神科	失眠、焦慮症、緊張性頭痛、身心症、躁鬱症、恐慌症、強迫症、失智症、精神分裂、妄想症、幻聽、自殺、藥癮、酒癮、毒癮、智能不足、兒童及青少年問題、人格違常、適應障礙、性功能障礙、婚姻及家庭諮詢、心理評鑑、生理回饋治療、心理治療、協辦重大傷病卡、老年精神及心理病症、老人日間安養照護安排。
新陳代謝科	糖尿病、甲狀腺疾病、痛風、高血壓、高血脂症、骨質疏鬆症、體重異常變化、生長異常、多尿症、劇渴症、心悸、多毛症、全身無力、副甲狀腺疾病、腦下垂體疾病、腎上腺疾病。
消化內科 (肝膽腸胃科)	腹痛、腹脹、腹瀉、大便不規則、食慾不振、消化不良、胃酸、胃潰瘍、黑色便、鮮血便、吐血、貧血、吞嚥困難、白色便、B肝帶原、膚色變黃、肝機能異常、肝膽結石。
耳鼻喉科	鼻塞、流鼻血、鼻過敏、鼻竇炎、口腔癌、鼻咽癌、口咽癌、下咽癌、喉癌、甲狀腺腫瘤、頭頸部腫瘤、鼻息肉、耳鳴、耳痛、耳朵流膿、聽力障礙、暈眩、顏面神經麻痺、吞嚥困難、扁桃腺病變、聲音沙啞、語言障礙、兒童耳鼻喉疾病、感冒。
婦產科	婦癌腫瘤、高危險妊娠、婦癌手術治療、懷孕早期篩檢、超音波檢查、尿失禁、腹腔鏡檢查及手術、陰道鏡、子宮鏡檢查、不孕症。
兒科	一般兒科疾病及16歲以下之呼吸道疾病、感冒、喉頭不適、耳朵疼痛、發燒與感染、氣喘、過敏、胃腸道疾病、神經系統疾病、癲癇、抽搐、自主運動等新生兒疾病、小兒心臟疾病、異位性皮膚炎、健康檢查、預防注射、育嬰指導、健康諮詢。
復健科	腦傷(頭部外傷)後遺症、運動傷害、骨科術後復健、心肺復健、燒傷後遺症、手外傷術後復健、腦性麻痺、感覺統合異常、吞嚥困難、發聲矯正、截肢後復健。
牙科	蛀牙、齒內炎症、缺牙、固定或活動假牙製作、牙齒傾倒、牙齒錯咬、牙周手術、牙周組織再生術、特殊合金修復物、唾液腺及頭頸部良性惡性腫瘤、顏面外傷骨折、顎顏面正顎手術、顫顫關節疾病、人工牙科種植及修復、牙齒排列不整、擁擠、暴突等之齒列矯正。
皮膚科	一般皮膚病、皮膚癬、紅疹、青春痘、禿髮、灰指甲、紅斑性狼瘡、黑斑、雀斑、皮膚腫瘤、多汗症、疣、性病、美容醫學(果酸換膚、雷射除斑、皺紋、痣等)、皮膚美容手術、紫外線治療、冷凍治療。
特殊需求者 口腔照護中心	特別為身心障礙者，提供衛教、塗氟、洗牙、補牙、根管治療、補綴、矯正、牙科手術等口腔與顎顏面疾病之預防、治療及復健。
傳統醫學科 (中醫科)	內科(一般門診、中西醫結合腫瘤治療、中風、高血壓、改善體質、痛風等)、婦科(一般門診、月經失調、經痛、婦女帶下、妊娠嘔吐等)、兒科(小兒過敏性鼻炎、氣喘、咳嗽、毒麻疹、異位性等)、傷科(急慢性扭傷、急慢性挫傷、瘀傷、腰扭傷等)、針灸(中風後遺症、顏面神經麻痺、三叉神經痛、坐骨神經痛、落枕、關節炎等)、三伏貼(改善過敏體質、異位性皮膚炎、改善呼吸系統的失衡、氣喘、容易感冒、虛冷體質等)。

提供婦女最佳的安全保障

定期乳房檢查，維護女性健康

文◎乳癌團隊召集人 蘇智銘



蘇智銘醫師表示，提高警覺定期檢查，才能防患於未然



乳房腫瘤高居女性癌症排行第一位

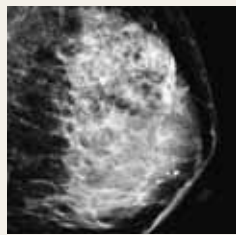

乳房攝影X光片能發現早期乳癌的微小鈣化



乳房攝影器是歐美使用的主要工具



超音波機對腫瘤偵測度極高，在臺灣被普遍使用

乳房對女性來說是相當重要，不僅代表著女性象徵，同時也是哺育下一代的工具。在臺灣，相較於子宮頸抹片檢查，女性對於乳房檢查似乎不是那般熱絡。依最新公布的臺灣癌症登記資料，臺灣2002到2006年的乳癌發生率增加了22%，原來最常見的子宮頸癌卻減少了30%。而且相較於歐美，臺灣乳癌發生率有比較年輕的傾向，以40~49歲為最高峰，30~39歲也有不少病例。因此乳癌篩檢並不是中老年人才能需要的。

乳癌四大成因

當女性若發現乳房內有不正常硬塊時便要特別注意。乳癌的危險因子很多，約略歸為四類，分別描述如下：

1、家族史

根據統計母親或是其姐妹罹患乳癌，她們將較一般婦女易得乳房癌。例如母親曾罹乳癌，自己的女兒得乳癌的機率是一般婦女的兩倍；若是有兩個一等親屬曾經罹患乳癌，則本身的乳癌機率則高達一般人的5倍，所以有家族病史的病患，更需要特別注意接受定期的乳房篩檢檢查。

2、荷爾蒙的刺激

女性體內荷爾蒙的來源可分為自身分泌及外來荷爾蒙兩部分，自行分泌的荷爾蒙在月經開始後大增，初經年齡小於12歲或停經年齡大於55歲，其月經的時間超過40年、沒有生育或35歲以後才生第一胎且未哺育母乳者，其得乳癌的機率會增加；關於外來性荷爾蒙方面，美國曾有研究顯示，停經後使用荷爾蒙補充治療（HRT）會些許增加乳癌的風險，所以目前對於荷爾蒙補充治療的使用，婦產科醫師漸趨保守，僅用於的確有嚴重更年期症候群的女性。

3、乳房切片檢查異常

曾經罹患乳房腫瘤，再罹患乳癌的機率會比一般人增加5倍左右，若是乳小葉原位癌、乳腺管原位癌，則會是一般人的10倍左右。但是常見的一般

良性變化（例如纖維腺瘤、乳腺管擴張、纖維囊腫），並不會增加罹癌機率，只要定期追蹤檢查即可。

4、飲食及生活方式

高脂肪飲食、缺乏運動、喝酒、肥胖等，都有可能影響女性荷爾蒙的正常代謝，造成乳房組織容易受到女性荷爾蒙的刺激，而增加罹患乳癌的機會。而且根據臺北醫學大學及雙和醫院乳癌團隊最新的研究，發現抽菸或二手菸也和乳癌的發生息息相關。

定期篩檢

女性平常在月經結束後可進行簡單乳房自我檢查，35歲後每年定期接受乳房超音波或醫師的觸診，以早期發現早期治療，但若是一等親屬曾經有罹患乳癌，則在親屬最早診斷罹患乳癌年齡的5~10年前每年接受乳房檢查，例如某位女士的母親曾經在35歲發現有乳癌，則這位女性及她的姊妹們都應在30歲就開始接受定期的乳房檢查。

乳房攝影及超音波

在門診最被常問到的問題就是，乳房攝影好還是超音波好？歐美的乳房篩檢是以乳房攝影為主要工具，優點在能發現早期乳癌的微小鈣化，缺點在於具輻射，不宜施行於40歲以下婦女，且施行時需夾平乳房造成不適。另外亞洲婦女多為緻密性乳房（Dense Breast），緻密性乳房就是說乳房間葉組織非常緊密，脂肪較少造成X光不易穿透，或對比不足，不容易查出乳癌的所在及其真正的大小範圍。而超音波儀器在臺灣極為普遍，對腫瘤偵測度極高，且發現腫瘤後可以立即在超音波導引下進行粗針切片以確定診斷。

因此，兩種檢查並無高下之分，而是各有其優缺點。故臺灣乳癌篩檢宜以乳房攝影和超音波互相配合，可收最大的效果。

總之，女性朋友們平時應關心熟悉自己的乳房，一旦發現硬塊或問題，立即接受檢查，早期發現，早期治療。

聲帶老化及萎縮

文◎耳鼻喉科 王興萬醫師



王興萬醫師表示，聲帶注射術對於患者影響小，民眾接受度較高

隨著社會進步，人們使用聲音頻率增加，使得聲帶萎縮及老化提前到來，造成聲門閉鎖不全而留下縫隙。一般主要的症狀為失聲及說話疲倦，聲帶萎縮導致我們在發聲的時候聲帶不容易緊閉，如此病人就容易覺得講話很累，聲音會產生沙啞的現象，進而導致病人在工作及歌唱的時候高低音階無法適時的達成。

此類的病人在男、女中發生頻率是一樣的，沒有特定的族群。在初步的統計分析中發現，六十五歲以上的年長者，約有六成五對其聲音老化不滿意，除了要清楚聽到之外，能好好說出來也同樣重要。

手術主要以聲帶內移為目標，可分為兩種，一個是自體脂肪的填補術，另外一類就是所謂的甲狀軟骨成型術。自體脂肪填補術是從肚臍下面取出一些脂肪注射到聲帶去，所以在病人的頸部外面沒有疤痕，而腹部抽取脂肪處傷口極小，約3至6毫米(mm)；而甲狀軟骨成型術是指在病人的頸部甲狀軟骨處畫一個3公分左右的刀疤，對頸部下方的甲狀軟骨進行內移手術，在病人的頸部外面將會留下疤痕。

對病人初次手術的建議，一般會先以自體脂肪注射術為主，如果病人在注射脂肪後有吸收的現象，醫師會建議再行注射脂肪一次或是建議病人接受甲狀軟骨成型術之手術。一般治療的效果是不錯的，目前大約80%以上的病患對自體脂肪注射術感到滿意。



術前可見明顯聲帶溝



聲門閉鎖不全而留下縫隙



使用自體脂肪注入術



術後聲帶明顯飽滿

保護你的靈魂之窗

治療乾眼症

文◎傳統醫學科 王繼榮醫師

中醫科門診可見到平時工作持續注視螢幕的電腦族群，眼睛時常乾澀不適，使用電腦則症狀明顯，夜間開車眼睛也很不舒服。使用中藥調養數個月，眼睛乾澀的症狀有許多得到改善。

一般病症

乾眼症可見於中醫古籍的「神水將枯」、「白澀症」範疇。主要表現為眼睛乾澀、淚液減少，伴有異物感、眼睛痠等症狀。現代可以用人工淚液暫時減緩眼睛乾澀的症狀，但因為自身淚水分泌不足，沒多久仍會覺得乾澀不適。近年來因為電腦的使用頻繁、冷氣空調的環境，讓乾眼症的發生比率增加，而且發生的年齡也有年輕化的趨勢。

保健方式

中醫對乾眼症的治療以滋腎陰、養肝血、滋陰生津的藥物為主。在日常保健方面，患者宜在作息、飲食、環境上注意。首先要避免晚睡、熬夜，晚上十一點到凌晨三點是肝膽經循行的時間，《素

問·五臟生成》提到：「人臥則血歸於肝。」要在這段時間之前入睡，讓肝得到濡養。飲食方面，要避免油炸、燒烤的烹調方式，也要盡量少吃燥熱的食物，像炸雞、炸薯條、烤肉都要避免，多吃富含維生素A、C的蔬果。另外，在空調的環境，要適度補充水分，避免風扇直接吹到眼睛的位置。

護眼小訣竅

用眼一段時間後，讓眼睛順時針轉五圈、逆時針轉五圈，再眨眼睛十下，如此可反覆數次。眼眶周圍有一些穴道，可用食指或中指沿著上下眼眶骨緩慢按壓，做按摩舒緩眼睛的疲勞。經常使用電腦的患者，在使用四十分鐘左右，別忘了起來走動，讓眼睛休息一下。

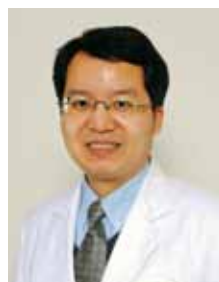

王繼榮醫師指出，乾眼症與中醫的肝腎息息相關，要注意身體的保養

副食品的添加

文◎兒科部 黃琮聖醫師

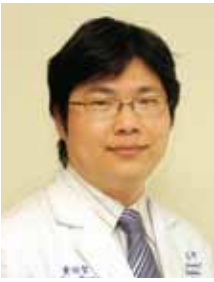

黃琮聖醫師呼籲，斷奶是指斷「奶瓶」改用杯子而非完全不喝奶。母乳或嬰兒奶粉還是重要的鈣質來源，仍須每天補充。

寶寶剛出生時都是以母乳或是嬰兒奶粉為食物來源。但是當寶寶成長到一定的程度之後，單純只喝母乳或是嬰兒奶粉已經不能滿足他的成長需要，同時寶寶的消化系統也漸趨成熟，四個月大之後消化酵素已經能處理一些基本的食物。

除此之外，隨著寶寶的快速成長，4~6個月大之後母乳或是嬰兒奶粉開始無法滿足寶寶對於鐵質的攝取，必須額外從其他食物來獲得補充。

這時候就要考慮在寶寶4~6個月大的時候，開始添加副食品。

原則以一次餵食一種新的食物、由少量開始餵食、濃度由稀漸漸到濃、以自然食物為主不加調味料、以湯匙餵食訓練咀嚼和吞嚥的能力、由飢餓時

餵食以增加寶寶嘗試的意願。一開始以米糊做嘗試較不易過敏，蔬菜水果則可製成蔬菜湯或果汁；而吃完副食品後再喝奶，也可以提高寶寶嘗試的意願。特別注意，不要混合多種食物以免無法分辨何種食物造成過敏現象，也千萬不要強迫餵食以免產生痛苦的經驗。

相信各位家長瞭解添加副食品的原則之後，更能掌控寶寶的進食狀況，幫助寶寶在成長的路上更加茁壯健康。

添加副食品的主要目的在於：

- 1、訓練咀嚼及吞嚥的能力，為斷奶作準備。
- 2、能夠讓寶寶獲得均衡的營養，滿足成長中的營養需求。
- 3、培養與父母一起進餐，嘗試新食物，訓練使用餐具，學習慢慢適應成人食物與飲食模式。
- 4、補充母乳或是嬰兒奶粉不足的鐵質。

並非植物來源就絕對有益健康

「保健用」抗氧化劑功能值得存疑！

文◎泌尿科 陳冠州主任



陳冠州主任表示，部份植物來源的「保健用」抗氧化劑，有加重癌症的可能性。

許多科學家一直呼籲，以往都認為一些植物來源的「保健用」抗氧化劑，具有良好的癌症預防效果，事實上對某些病人恐有加重，甚至於誘發癌症的可能性，應多再研究探討。

由陳冠州與 Robert 彭研究團隊〔臺北醫學大學雙和醫院與弘光科大生物技術研究所〕的研究指出，從槲皮素 (Quercetin) 可能加重發癌症惡化的結果看來，一些植物來源的「保健用」抗氧化劑功能，絕對需要進一步更廣泛、更深入之探討。因為這些以往眾所周知的防癌抗氧化劑，用於某些患者時，卻會加重癌症惡化。

他們在觀察「嚴重糖尿病鼠」時發現到，餵以槲皮素和阿魏酸 (Ferulic acid) 似乎有加重腎臟癌之現象。報告裡指出「於此研究中，我們認為槲皮素若無能力直接誘發老鼠腎臟癌之發生，至少也有可能加重其腎臟癌之病情」。同時提及有些研究者相信：「槲皮素根本不得用於健康人體做為預防疾病之用，除非證明它不會誘發癌症。」

其中槲皮素大量廣存於洋蔥和紅茶，而阿魏酸則大量存在於玉米、蕃茄以及米糠中。某些常見之草藥療劑或膳食補劑中，此兩種保健劑均為常用處方。但是其使用之安全性和療效，

目前仍值得存疑。因為他們發現槲皮素可能參與誘發癌症。他們藉此呼籲衛生當局應對這類植物來源的「保健用」抗氧化劑重新評估其安全性。



----- 本研究發表於 2010 年 8 月份之美國化學學會雙周刊，農業與食品化學 (ACS Biweekly Journal of Agricultural and Food Chemistry) 中，並於 9 月份之每日科學報 (Science Daily) 及膳食與營養報導 (Diet & Nutrition News) 專文報導。-----

慢性B、C肝炎的治療

文◎消化內科 陳明堯醫師

根據估計，台灣B型肝炎帶原人數約三百萬人，而C型肝炎感染約四十萬人。依照衛生署資料統計，每年約一萬五千人死於肝硬化、肝癌等慢性肝病的相關併發症。



陳明堯醫師呼籲，定期檢查、諮詢的觀念是防治肝疾的關鍵

治療慢性B型肝炎的藥物：

主要有兩種，分別為皮下注射干擾素以及口服抗病毒藥（如干安能、干適能、貝樂克以及喜必福）。

哪些人應該使用？持續肝臟發炎（肝指數超過2倍以上）、病毒量很高、已有嚴重肝纖維化甚至肝硬化的現象（超音波或肝穿刺來診斷）。

應該治療多久？干擾素治療的治療期間固定，依e抗原不同可治療半年或一年，且無抗藥性風險。口服抗病毒藥物則須長期使用才可見其成效，目前健保局已開放三年使用。以上治療雖可降低病毒活性及抑制肝

臟發炎，但絕大部份卻沒有辦法完全將病毒徹底清除，也就是表面抗原仍然存在，病人仍是帶原狀態。

藥物是否有副作用？一般來說干擾素的副作用較大，常見有重感冒般的不適，如骨骼/肌肉酸痛、發燒、甚至有甲狀腺功能異常及憂鬱。口服藥物則副作用不大，有些人可能會有肌炎，而服用干適能者則需注意腎功能。此外，口服抗病毒藥則應注意是否有抗藥性的產生。

慢性C型肝炎的治療

目前以注射長效干擾素合併口服抗病毒藥物Ribavirin（雷巴威靈）為公認的標準治療，其治療成效與時間主要與病毒基因型及治療中的病毒量變化有關，治療半年或一年，約7至9成可以將病毒完全清空。

慢性肝炎患者應注意均衡的營養、不熬夜、少喝酒、謹慎使用藥物。但要中斷肝炎三部曲「慢性肝炎、肝硬化、肝癌」的進展，肝炎帶原者應定期接受肝功能、超音波、肝癌之篩檢，及早接受治療。

志工群像 13

健康的身體來自快樂的心 朱寶貴、陳欣如組長

本院龐大的志工服務隊中，總務組長朱寶貴，以及考勤組長陳欣如，都是協助管理整個團隊的重要人物。

愛幫助別人的寶貴組長，從高中時期就開始認養貧童，本身擁有紅十字會高級急救員資格，不怕血的她大多在急診提供幫助。時常看到車禍受傷的傷患，或是年長者跌倒受傷的案例，她都會心疼地希望大家不要太急於趕時間，保持平靜的心境才能減少意外傷害的發生。多年來一直她為中永和地區的就醫問題感到困擾，認為雙和醫院的成立對大家來說是一大福音。

多年前曾動過心臟方面手術的欣如組長，當時受到許多志工的幫助，有感於心，於是身體康復後就開始在天母地區當志工，但因為距離過於遙遠的關係，一直希望能在已居住30年的中永和地區幫忙，

兩年前雙和開院並開始招募志工，她第一時間就選擇加入了志工服務隊。有次遇到一位獨居老太太來就醫，她主動全程陪同，同



陳欣如組長（左）朱寶貴與組長（右）

時留下了聯絡方式，後幾次老太太回診也都是欣如組長提供服務，隨著老太太漸漸痊癒，她感到非常欣慰，至今老太太仍常常特地來院探望她，更讓她堅信熱心的服務是最快樂的事。

兩位組長都對於志工服務充滿了熱情，相信健康的身體是來自快樂的心，志工服務讓她們得到了很多感動，未來也都會把志工當做最佳選擇，繼續為社會奉獻心力。

藥劑部用藥安全講座

講座時間：上午10點至11點 講座地點：一樓門診藥局

日期	題目	主講人
99.10.7 (四)	老人失智症	黃顯盟 藥師
99.10.21 (四)	老人用藥	張瑜庭 藥師

※每場講座結束後進行有獎徵答



錦和公園·無菸好耶！

邀請您一同守護 無菸、健康、乾淨
錦和運動公園

主辦單位：臺北縣衛生局·承辦單位：雙和醫院

指導單位：中和市公所、中和各社區發展協會、中和各里辦公處、中和市婦女會

臺北醫學大學 進修推廣部 雙和分部 99年10月課程

洽詢電話及網址 校本部 02-2378-5855 轉 104-105 上班時間：09:00 ~ 21:00
 雙和分部 02-2249-0088 轉 8217 上班時間：12:00 ~ 21:00

網址：<http://dcee.tmu.edu.tw>
 ※ 不定期開設新課，歡迎來電洽詢

班別名稱	費用	班別名稱	費用	班別名稱
英語生活會話班 9/25起，共6週， 每周六 14:00-17:00 《練習基礎生活化的句型及對話、自我介紹基本的問候招呼用語、問答能力培養》	2,500元	美甲彩繪基礎課程班 9/25起，共5週，每周六 10:00-12:00 (與進階課程合報價 5,500元)	3,000元 (含材料費)	江雨庭老師 ~瑜珈提斯/陰瑜珈課程班~ (單週上瑜珈提斯，雙週上陰瑜珈) 8/26(四)，共12週(18H)， 19:00-20:30 NT\$3,000 本部舊生、一校三院員工優惠價 2700元，中途插班者 每堂課 250元
日語入門基礎班 9/25起，共6週， 每周六 14:00-17:00 《五十音讀寫、正確日語發音、 外來語特殊音、基本會話句型等》	2,500元	美甲彩繪進階課程班 10/30起，共5週， 每周六 10:00-12:00 (需上過美甲彩繪基礎班)	3,000元 (含材料費)	~瑜珈課程班-王彩華老師~ 瑜珈課程班 8/24~11/09(二) 19:50~20:50 12週，共12小時。1,800元。 本部舊生、本校教職員工生及開課前 報名繳費者優惠價 1,500元 歡迎中途插班， 每堂課 150元
塔羅與心靈深度 療愈課程班 9/29起，共10週， 每週三 19:00-21:00	4,200元 (須自備塔羅牌)	歐式花藝暨組合 盆栽課程 9/29起，共6週，每週三 14:00-15:30	3,500元 (含材料費)	
~ 手作課程班 ~ 手作課程系列於 9/17 之前報名，一律減免學費 200 元				
羊毛氈手作課程班 9/23起，共6週，每週四 14:00-16:30			3,500元 (含材料費)	
手工水晶串珠課程班 9/21起，共6週，每週二 18:10-20:40	3,500元 (含材料費)	香香手工護膚皂課程班 9/30起，共6週，每週四 18:30-21:00		3,000元 (含材料費， 3人一鍋， 工具自備)

感謝信

院長您好：

本人於99年7月17日因疑似不明原因胃痛急診住院，經外科謝志華醫師一診斷為胰臟炎，立即辦理住院。住院期間歷經高燒、休克、手術切除胰臟等過程，於17日出院，並經數次回診，現已痊癒。在住院期間；幸得7A病房護理人員及謝醫師極力救治與照護，還有醫師助理細心照護，並時時關心慰問家屬並告知最佳之注意事項與護理方法。每位護理人員都微笑、耐心解釋家屬的詢問病情，讓住院中的我感到非常溫馨，同時也感受到雙和醫院除了醫療設備的精良外還有更讓病者感到窩心的服務品質。此外因當天病房不足，先借位6B病房，在借位6B病房期間，從護理人員的照護與關心的狀況下，第一眼的感受是：「這家醫院不錯」，一開始就有這種感覺，其間還經歷一段緊急處理的過程，由這次病痛感觸特別多，內心的感謝，只有當事人，身歷其境，才能感受到的；果然「這家醫院真的不錯」。

再次感謝雙和醫院醫療團隊，感謝謝醫師的專業與細心治療，也感謝病房(7A、6B)護理人員、開刀房的所有醫療人員，謝謝您們！

曾煥仁 敬上 99.08.10

「整合式照護門診」

本院配合健保政策開辦「整合式照護門診」，提供多重慢性病人更適切的整合照護，凡符合健保局提供名冊之對象，由整合式照護門診之主治醫師依病情需要，加掛其他專科看診(限指定醫師)，同時段掛兩科以上之患者僅須負擔1筆掛號費與1筆部分負擔(需同時批價繳費)。

諮詢專線：2249-0088轉1111

99年10月 整合式照護門診時間表

科別	診間	星期一	星期四	星期五
		上午診	下午診	夜診
心臟內科	內科門診區1診	劉如濟	劉如濟	劉如濟
	內科門診區2診	郝文瑞	-	-
	內科門診區3診	宋立勤	祝年豐	-
家醫科	外科門診區5診	杜瀛岳	陳怡夙	劉顯達
	外科門診區6診	-	林英欽	-
復健科	復健科門診區1診	劉燦宏	饒紀倫	劉燦宏
	復健科門診區2診	陳弘洲	-	-
新陳代謝科	內科門診區9診	蔡昆原	謝安慈	謝安慈
	內科門診區10診	吳忠擇	-	-
眼科	眼科門診區1診	林怡嫻	林孟穎	李振東
	眼科門診區2診	李振東	-	-
消化內科	內科門診區15診	林志峰	鄭勇山	劉泮甫
	內科門診區16診	李宜霖	-	-
腎臟內科	內科門診區7診	吳美儀	林裕峯	-
	內科門診區8診	許永和	蔡慧芳	許永和
神經內科	內科門診區5診	陳致中	陳柏志	-
	內科門診區6診	鄔定宇	-	陳柏志

雙和生活保健系列講座

講座日期：每週星期一、星期三

講座時間：上午10點至10點30分

講座地點：雙和醫院二樓內科門診候診區

日期	題目	主講人
99.10.4(一)	高血壓防治	曾慧姬 副護理長
99.10.6(三)	糖尿病合併症	吳宜珊 衛教師
99.10.11(一)	冠狀動脈血管疾病	陳美惠 護理長
99.10.13(三)	社會評估與心理支持	唐若珊 社工師
99.10.18(一)	高血壓防治	陳曉燕 護理師
99.10.20(三)	認識腦中風	莊世玟 營養師
99.10.25(一)	認識腦中風	邱雅雯 護理師
99.10.27(三)	糖尿病用藥須知	吳筱雯 藥師

◎歡迎民眾自行前往參加！

◎如有任何健康問題可親洽五樓社區護理室，或電洽 2249-0088 轉 1111 (社區護理室)

流感疫苗10月1日開始施打！

施打期間：99年10月1日起至疫苗用罄

公費補助對象(衛生署公費疫苗補助)：

◎65歲以上老人(民國34年12月31日前【含】出生者)，接種費用120元

◎重大傷病患者、罕見疾病患者，接種費用120元

◎滿6個月以上至國小入學前幼兒(99年4月30日前出生滿6個月以上至國小入學前之幼兒)，接種費用200元

攜帶證件：1.身分證(或戶口名簿) 2.健保IC卡(※前述2項接種當日均須攜帶)

※(罕見疾病患者：健保卡若無註記者，須出示罕見疾病基金會或肌肉萎縮症病友協會出具之證明，或罕見疾病之診斷證明書)

掛號方式：電話預約及現場掛號

諮詢專線：(02)2249-0088分機1111

備註：75歲以上老人可同時接種肺炎鏈球菌疫苗

(民國24.12.31前【含】出生，且五年內未曾接種過該項疫苗者)

※老人流感特別門診時間：

10/1~10/8(公費疫苗初期暫不開放夜間接種)

外科 25診	週一	週二	週三	週四	週五	週六 (10/2)
上午	★	★	★	★	★	★
下午	★	★	★	★	★	

※年齡未滿18歲之孩童、青少年，請掛兒科健兒門診(週一至週四下午接受流感疫苗接種)

禮聘賢達

- 1.主治醫師：一般外科(移植)、泌尿科(腎移植)、整形外科、感染科、風濕免疫科、新陳代謝科、胸腔內科、婦產科、人工生殖、新生兒科、眼科、麻醉科、急診醫學科、牙科(身心障礙病人)等各醫療臨床科主治醫師。需具專科/次專科醫師證書、論文著作，具部定教職者佳。
- 2.研究醫師：心臟內科、感染科研究醫師。具內科專科醫師訓練三年以上之醫師。
- 3.住院醫師：內科(R1、R2)、外科(R1、R2)、小兒科(R1、R2)住院醫師。國內醫學系應屆畢業生或具醫師證書者。
- 4.藥師：具藥師證書，大學以上畢，具1~3年相關工作經驗者佳。
- 5.護理人員(ICU、手術室、急診、內、外科病房等)：具護理師/士證書，具1~3年相關工作經驗者佳。
- 6.麻醉科技術員：具麻醉技術員訓練證明，有相關工作經驗者佳。
- 7.醫事室健保申報人員：專科以上醫護相關科系，具相關經驗二年以上，具健康保險協會證書尤佳。

◎歡迎身心障礙者及原住民加入

◎請備履歷資料及相關證書影本寄：23561臺北縣中和市中正路291號(人力資源室收)

◎e-mail: hr@shh.org.tw

◎詳情請上網址: <http://www.shh.org.tw/peos.asp>

癌症免費篩檢 請攜帶健保卡

洽詢電話：(02)2249-0088轉1261(癌症中心)或轉2420(服務台)

■子宮頸抹片檢查

適用對象：1年內未做過同項篩檢之30歲以上婦女(有性經驗者)

■數位式乳房攝影檢查(每2年1次)

適用對象：45~69歲女性或40~44歲二等親內曾罹患乳癌者

■口腔黏膜檢查(每2年1次)

適用對象：30歲以上抽菸或嚼食檳榔之男女性

■糞便潛血檢查(每2年1次)

適用對象：50~69歲男女性

99年健康體適能檢測活動開跑囉~雙和站

趕快來瞭解自己的體能狀況吧~

報名對象：18-65歲台北縣民眾

免費檢測項目(檢測時間約15-20分鐘)：

- 1.身高體重：BMI(身體質量指數)2.腰臀圍比：腹部脂肪的分佈
- 3.坐姿體前彎：柔軟度4.一分鐘仰臥起坐：肌力與肌耐力
- 5.三分鐘登階：心肺耐力

報名方式：1.現場報名：本院領藥區後方，即有專人為您解說流程。

2.電話預約：請洽(02)2249-0088分機1608許先生

週一~五 9:00-18:00 檢測時請著運動服裝、運動鞋

※名額共2000名，名額有限，請提早預約！

雙和醫院交通指引參考資料

●永和市免費接駁公車→雙和

A、B 線：頂溪捷運站→雙和醫院免費接駁車(1號出口處)

C、D、E 線：永安市場捷運站→雙和醫院免費接駁車(出口右邊)

●萬華→雙和

公車	景安捷運站：202(含區間車)。頂溪捷運站：5、227、241、248、249、250、262、304(承德線、重慶線)、624、670、706
	台貿一村：201、214(含直達車)、241、262(含區間車)、307、628、706
捷運	板橋線→臺北車站→中和線·景安捷運站
開車	1.萬大路→華中橋→中和·景平路→中正路→雙和醫院 2.和平西路三段→華江橋→板橋·文化路一段→民生路→中和·中正路→雙和醫院

●板橋→雙和

公車	景安捷運站：橘5、板橋國中-捷運景安站、土城工業區-木柵、1073、1074
捷運	板橋線→臺北車站→中和線·景安捷運站
開車	1.文化路→民生路→中和·中正路→雙和醫院 2.民生路→64號快速道路【新店方向】→圓通路匝道→中和·中正路→雙和醫院

●土城→雙和

公車	景安捷運站：8、262、625、908、土城-外南、土城工業區-木柵、三峽-捷運景安站。台貿一村：275、706。
捷運	土城線→臺北火車站→中和線·景安捷運站
開車	1.金城路→中和·連城路→中正路→雙和醫院 2.由「土城交流道」→北二高→下中和交流道右轉→中和·中正路→雙和醫院

●新店→雙和

公車	景安捷運站：橘1、綠2右、綠2左、綠3、綠6、8、綠8、202、202區間、土城工業區-木柵1073、1074。雙和醫院站：橘9、1074。
捷運	新店線→古亭→中和線·景安捷運站
開車	1.復興路→秀朗橋→中和·景平路→中正路→雙和醫院 2.由「新店交流道」或「新店安坑交流道」→北二高→下中和交流道右轉→中和·中正路→雙和醫院

◎頂溪、永安市場、景安、南勢角捷運站→雙和醫院免費接駁車→雙和醫院

◎64號快速道路(東西向快速道路八里新店線)

宗旨 守護社區健康，達成教學、研究、服務使命。

願景 達成高品質高績效的國際一流大學醫院。

目標 短程：建構完善醫療服務體系，維護社區民眾健康。

中程：成為具特色之全國標竿教學醫院。

長程：成為國際一流大學醫院。

免費雙和接駁車

景安、南勢角捷運站

候車處：
南勢角站(4號出口臨興南路)
頂溪站(1號出口左側)
永安站(出口右轉70尺)

- 景安捷運站 (間隔10~20分鐘)
- 頂溪、永安市場捷運站 (間隔60分鐘)
- 台貿一村路線 (間隔30分鐘)
- 土城、壽德新村路線 (間隔60分鐘)

雙和	景安	雙和	景安	雙和	景安	雙和	景安	雙和	景安	雙和	景安	雙和	南勢角	第一戶政事務所	雙和	南勢角	第一戶政事務所	
07:00	09:20	09:30	*11:50	12:00	14:20	14:30	16:50	17:10	18:40	18:50	20:50	21:00	08:00	08:10	08:15	16:00	16:10	16:15
07:10	*09:30	09:40	12:00	12:10	*14:30	14:40	週六不經南勢角		18:50	19:00	21:00	21:10	08:30	08:40	08:45	經景安站		
*07:10	09:40	09:50	*12:10	12:20	14:40	14:50	16:10	16:20	19:00	19:10	21:10	21:20	09:00	09:10	09:15	16:10	16:20	16:25
07:20	*09:50	10:00	12:20	12:30	14:50	15:00	16:30	16:40	19:10	19:20	21:20	21:30	09:30	09:40	09:45	16:20	16:30	16:35
*07:30	10:00	10:10	*12:30	12:40	15:00	15:10	16:50	17:00	19:20	19:30	21:30	21:40	10:00	10:10	10:15	16:40	16:50	16:55
07:40	10:10	10:20	12:40	12:50	15:10	15:20	17:10	17:20	19:30	19:40	21:40	21:50	10:30	10:40	10:45	16:50	17:00	17:05
*07:50	10:20	10:30	*12:50	13:00	15:20	15:30	17:20	17:30	19:40	19:50	21:50	22:00	11:00	11:10	11:15	休息		
08:00	10:30	10:40	13:00	13:10	15:30	15:40	17:30	17:40	19:50	20:00	22:00	22:10	11:30	11:40	11:45	19:00	19:10	19:15
*08:10	10:40	10:50	*13:10	13:20	15:40	15:50	17:40	17:50	20:00	20:10	22:10	22:20	12:00	12:10	12:15	19:30	19:40	19:45
08:20	10:50	11:00	13:20	13:30	15:50	16:00	17:50	18:00	20:10	20:20	22:20	22:30	12:30	12:40	12:45	20:00	20:10	20:15
*08:30	11:00	11:10	*13:30	13:40	16:00	16:10	18:00	18:10	20:20	20:30	22:30	22:40	休息			20:30	20:40	20:45
08:40	*11:10	11:20	13:40	13:50	週一至週五 經南勢角	16:10	18:10	18:20	20:30	20:40	22:40	22:50	14:00	14:10	14:15	21:00	21:10	21:15
*08:50	11:20	11:30	*13:50	14:00	16:10	16:30	18:20	18:30	20:40	20:50	22:50	23:00	14:30	14:40	14:45	21:30	21:40	21:45
09:00	*11:30	11:40	14:00	14:10	16:20	16:40	18:30	18:40	20:50	21:00	23:00	23:10	15:00	15:10	15:15	22:00	22:10	
*09:10	11:40	11:50	*14:10	14:20	16:40	17:00	18:40	18:50	21:00	21:10	23:10	23:20	15:30	15:40	15:45			

◎週一至週五 07:10 (首班車) 至 22:50 (末班車) ◎週六 07:10 (首班車) 至 19:30 (末班車) ◎例假日 07:10 (首班車) 至 14:30 (末班車)
週日班車時段 (*記號) 週六班車時段 (□記號)

◎週一至週五 08:00 (首班車) 至 22:00 (末班車)
◎週六 08:00 (首班車) 至 14:00 (末班車)

頂溪、永安市場捷運站

雙和	永安市場	頂溪
07:00	07:15	07:25
08:00	08:15	08:25
09:00	09:15	09:25
10:00	10:15	10:25
11:00	11:15	11:25
12:00	12:15	12:25
13:00	13:15	13:25
14:00	14:15	14:25
15:00	15:15	15:25
16:00	16:15	16:25
17:00	17:15	17:25
18:00	18:15	18:25
19:00	19:15	19:25
20:00	20:15	20:25
21:00	21:15	21:25
22:00	22:15	22:25

◎週一至週五 07:00 (首班車) 至 22:00 (末班車)
◎週六 07:00 (首班車) 至 19:00 (末班車)
◎例假日 07:00 (首班車) 至 14:00 (末班車)

台貿一村路線

雙和	四知新城	台貿一村
07:00	07:10	07:15
07:30	07:40	07:45
08:00	08:10	08:15
08:30	08:40	08:45
09:00	09:10	09:15
09:30	09:40	09:45
10:00	10:10	10:15
10:30	10:40	10:45
11:00	11:10	11:15
11:30	11:40	11:45
12:00	12:10	12:15
12:30 ~ 13:30 休息		
13:30	13:40	13:45

◎週一至週五 07:00 (首班車) 至 20:30 (末班車)
◎週六 07:00 (首班車) 至 19:00 (末班車)
◎例假日 07:00 (首班車) 至 14:00 (末班車)

土城、壽德新村路線

雙和	變電所	平和里 (延平街)	壽德新村	延和路	永豐路口	平和里 (金城路)
08:00	08:10	08:15	08:20	08:25	08:30	08:35
09:00	09:10	09:15	09:20	09:25	09:30	09:35
10:00	10:10	10:15	10:20	10:25	10:30	10:35
11:00	11:10	11:15	11:20	11:25	11:30	11:35
12:00 ~ 13:00 休息						
13:00	13:10	13:15	13:20	13:25	13:30	13:35
14:00	14:10	14:15	14:20	14:25	14:30	14:35
15:00	15:10	15:15	15:20	15:25	15:30	15:35
16:00	16:10	16:15	16:20	16:25	16:30	16:35

◎週一至週六 08:00 (首班車) 至 16:00 (末班車)
◎周日及國定假日不發車

臺北醫學大學附設醫院路線

雙和醫院	六張犁	附設醫院
		07:00
09:00	09:25	09:40
10:20	10:45	11:00
14:00	14:25	14:40
15:20	15:45	16:00
17:30	17:55	18:10
18:50	19:15	19:30
20:20	20:45	21:00
21:40	22:05	

◎週一至週五 附醫：07:00 (首班車) 至 21:00 (末班車)
雙和：09:00 (首班車) 至 21:40 (末班車)
◎週六 附醫：07:00 (首班車) 至 18:10 (末班車)
雙和：09:00 (首班車) 至 18:50 (末班車)

萬芳醫院路線

雙和醫院	萬芳醫院
	07:00
07:40	08:20
12:40	
	13:30
17:00	17:30
18:00	
	20:00
21:30	

◎週一至週六 萬芳 07:00 (首班車) 至 20:00 (末班車)
雙和 07:40 (首班車) 至 21:30 (末班車)

交通指引

- 公車**
 - 中正路「雙和醫院站」：橘 5、1074
 - 圓通路「雙和醫院站」：橘 2、242、中和市捷運免費接駁公車 (圓通灰磧→秀山區) 及 (自強國中→橫路里)
 - 錦和路「中和站」：橘 3、藍 18、201、241、243、244
- 捷運**
 - 搭乘「中和線」至頂溪站、永安市場站、景安捷運站、南勢角站：轉乘「雙和醫院免費接駁車」。
 - 搭乘「中和線」至景安捷運站：轉乘公車橘 2、橘 5、241、242、244、中和市捷運免費接駁公車 (圓通灰磧→秀山區) 及 (自強國中→橫路里)；雙和醫院免費接駁車。
 - 搭乘「板南線」至新埔捷運站：轉乘公車橘 5、藍 18、1074「雙和醫院站」。
- 開車**
 - 雙和醫院位於臺北縣中和市中正路和圓通路交叉口。(中正路 291 號為正門口，圓通路 250 號為急診室入口)

