內政部登記證內版台誌字第一七一五號

北醫校訊

徐千田題

中華郵政台字第一六二八號登記爲第一類新聞紙類

第三卷第四期（第二八號）

私立臺北醫學院編

每月一日出版

發行人：徐千田
印刷：福元印刷廠
地址：臺北市三張犁

本學年度大專聯考
私立院校錄取分數
本學院榮居首位
各科系共錄取二四八名

本學院五十三學年度各系科新生已於八月二十四日經大專聯招會分發，計醫科九十九名、牙醫學系五十名、藥學系九十九名，共計二四八名，名單已由大專聯招會放榜並刊於八月二十五日各日報。

本學院錄取新生定於九月十四、十五兩日辦理入學體格檢查，九月十六、十七兩日入學報到註冊，九月十八日入學指導，九月二十二日正式開始上課。本學年度錄取新生各系科成績最高與最低分數爲：醫科最高四一三分最低三五七分、牙醫學系最高三五三分最低二八八分、藥學系最高三五九分最低三一一分。

本學年度大專院校錄取分數公立院校，以臺灣大學爲最高分，在私立大專院校中本學院成績爲最高分。

又，參加暑期集訓之醫科，牙醫學系五年級及藥學系三年級學生特延至十月五日上課參加暑期藥學實習之藥學系四年級學生，特延至十月一日上課，其補考日期另行決定。

本學期學生註冊
日期有更改

本學院五十三學年度第一學期學生註冊日期，本刊上期（第廿七期）已有報導，茲經教務處正式公告改訂如下：九月十六日：醫科及護理助產專修科一年級，九月十七日：藥學系及牙醫學系一年級，九月十八日：各科二年級，九月十九日：醫科及牙醫學系三年級，九月廿九日：本學年度轉學生，九月三十日：藥學系四年級、藥三、醫、牙五年級學生註冊日期另行公告。

畢業同學錄
即將出版

本學院首屆畢業生編印之「臺北醫學院第一屆藥學系畢業同學錄」，不日即將印竣。

該同學錄係採八開精裝本，使用日本製一百五十磅銅版紙套色活版精印，全書計四十六頁，由蔡靖彥校友負責主編，泰隆印刷廠承印。預定本(九)月出版。將分贈董事會，院長暨各有關教授每一位畢業校友亦均分送一冊，於九月初旬以後，各該校友，親自或託人來校領取。

九月二十一日醫科●牙醫學系四年級註冊
十月三日受畢暑訓學生註冊

私立臺北醫學院公告

一、本學院訓導處兼代課外指導組主任李安和先生自本(八)月份起免予兼代該組主任職務。

二、希知照。

中華民國五十三年八月十五日

院長徐千田

院人字第七三九號

私立臺北醫學院公告

一、本學院教務主任郭宗煥先生請辭兼代牙醫學系主任職務勉如所請。

二、茲敦聘張濟時先生兼代本學院牙醫學系主任。

三、特此公告

中華民國五十三年八月廿八日

院長徐千田

院人字第〇七八〇號

私立臺北醫學院五十三學年度新生入學指導時間課目預定表

時間：五十三年九月十八日　地點：教學大樓第七教室

時間	課目
07.30—07.50	講習準備（任主組理管活生）
08.00—	開始業式（院長）
—09.50	一、院長講話　二、董事講話　三、各學位單位主管介紹生
10.00—10.50	教務概況（教務主任）
11.00—11.50	團務概況（總團部）
	休息
13.30—14.40	總務概況（總務主任）
14.50—15.40	訓導概況（訓導主任）
15.50—16.40	專題講話（外聘）
16.50—17.20	科系概況（科系主任）
17.30—18.00	預備時間（主任教官）

附記：

一、學生不得遲到早退

二、服裝規定：一律白色短袖上衣，黃卡嘰長褲（女生黃卡嘰裙）

三、按順序入座

四、科系概況報告醫、牙、藥、護，分開實施，教室臨時規定

五、講習時携帶自來水筆

北醫學生宿舍
設於忠孝新邨
交通便利設備完善

本學院現在安東街四二號忠孝新邨內設立北醫忠孝新邨學生宿舍數十棟，（四層樓房）環境幽靜，空氣流暢，衞生設備完善，並備有交通專車服務。內部設有福利餐廳供應餐點，該項宿舍除供本學院護理助產專科學生居住外，其餘均由北醫學生自由申請，並自即日起接受申請登記，其住宿，膳費詳細辦法請閱本學院公佈欄。

本學院董事齊蒞校舉行一屆四次全會

會中經推選產生二屆董事

臺北醫學院董事會於本(八)月廿八日下午四時假本學院圖書館召開第一屆第四次全體董事會議，除常務董事章榮熙因主持臺北西區扶輪社會議，董事劉啓光因主持華南銀行董事會董事謝東閔因出遊歐洲視察未能出席外，其餘董事均踴躍蒞會參加。由董事長胡水旺主持，經主席致開會詞並報告歷年支用經費狀況及本學院歷年建設工程進度概況後，由主計室主任翁化氽覼縷列述五十二、五十三會計年度經費決算及五十四會計年度經費預算表頗爲詳盡。繼由院長徐千田就教務訓導以及教學進度方針等詳加報告後即開始討論，先審議五十一、五十二年度決算案並經一致通過後，依據董事會組織第八條之規定，旋即推選第二屆全體董事，並由主席宣佈成立第二屆董事會，第二屆全體董事名單如左：董事長：胡水旺。常務董事：徐千田、郭宗煥、章榮熙、徐銀格。董事：劉啓光、吳火獅、劉全忠、熊丸、謝東閔、黃啓瑞、侯炎、洪水治、黃木燧、吳振蘭。

該會於下午六時許閉會後，繼即舉行第二屆第一次全體董事會議，由主席胡水旺向全體董事致謝並望各位董事一本過去熱誠披助會務外，隨即進入討論事項，對於五十三學年度預算案加以審議並一致通過，會後全體董事均驅車至中央酒店聚餐本學院總務主任陳金塗，主計室主任翁化氽，會計主任吳惠仁及董事會秘書邱思敏均參與其盛！

簡・訊

△本學院五十三學年度職員編制表經呈奉董事會五十三年八月七日院董字第〇〇一九號代電核定施行，經修訂後編制，計增加七人，本學院原有專任職員計四十六人，本(53)學年度起計爲五十三人。

× × ×

△本學院爲貫徹實施體育教學規定於本學期起上體育課學生一律須着「體育服裝」俾可減少學生上課時所受傷害，並經院長核准於註冊時必須檢查，希各同學自行製備，以免再有上體育課時穿高跟鞋或西裝等不良風習，體育服裝規格爲：褲、白背心、球鞋。）

× × ×

美國魯易士安那州立大學副校長兼醫學院長哲學、醫學博士韋廉、傅立普先生(William W Fripe)於八月六日蒞校參觀，由院長，總務主任等陪同說明，彼於仔細參觀之餘，深讚各項建築與設備之迅速完善，並在簽名簿上詳題讚美並期望之詞，欣然離去。

新生制服規定

一、製作規定：遵教育部頒大專學生軍事管理實施細則，大專學生在校必須穿着制服，本學院規定學生入學時繳納制服費新臺幣貳百元，在新生訓練時，由學生自行選出代表五人，直接招商製作，除要求式樣顏色，統一及學校不再有其他規定，一切由學生自行辦理。

二、穿着規定：如本學院學生軍事管理實施細則，註冊時每生分發一(本)

北海一週

—員工郊遊記—

八月八日爸爸節，很多爸爸帶着兒女、太太參加本學院員工福利社舉行的郊遊會，雖然是雨天，參加的員工及眷屬達一百多人，是本年暑期中的一大盛會。

早晨七點半，在中山堂廣場集合，八時以前大家魚貫而來，女士們個個美麗大方，男士們個個精神煥發，八時卅分大家乘着一部大型遊覽車出發，全體人員在主任委員陳金塗教授率領下很愉快的參加這一次郊遊。

天公不作美，颱風侵襲本省，因此只好沿途欣賞雨中美景，經延平北路，再繞中山北路往士林出發，到了郊外，遊覽小姐展出美妙的歌喉唱出悅耳的聲調，不時引證據典地說明各名勝古蹟，使參加的人頗不寂寞，車內有說有笑，甚至參加歌唱會，也有些在車內玩紙牌。

上午九時十分抵達淡水，在港口適逢狂風暴雨，眺望一下觀音山下的風景之後，繼續向小基隆前進，西海岸的美麗景色令人感到別有風味，飛彈基地，白沙灣海山浴場，以及臺灣最北端的燈塔都很清楚地映在眼前。上午十時十分抵達石門。大家一下車，爭看海浪，有的拍照留念，可惜雨又來了，大家只好上車。到金山去途中有一段石子路，有一部遊覽車發生故障，我們也只好停下來休息一會，幸虧此去距金山不遠，十一時前已全部抵達金山大飯店。

金山是個風景宜人的海灣，這裡的天然的設備和公園，都很宜人，四年前建築的一所大飯店頗便遊客，在這裡又有中國小姐簡美莉的招待，給本學院員工們以打了對折的優待入場，中午就由福利社以便當招待，十二時過後年青的員工們紛紛下海，想不到最令人擔心的「活寶」却是游泳老手，轉瞬間消失在紅旗之下，大家莫不提心吊膽，他却悠然回來，陳主任金塗、蔡主任新安埈主任磐以及徐教授型堅、董教授一致等，均留在廣濶的休息所養神欣賞雨景，剛結婚不久的潘宏熟、林注顯、林永宏都帶着美麗的太太出去散步，年青的女職員曾美麗、江淑美、陳麗里都帶着弟妹去拾貝殼，如果有畫家在此一定把一幅美麗的情景襯托在丹青裡。

下午二時半大家的心一直嚮往野柳，因此到三時，車由金山出發，不到二十分車便到達野柳，經過一段很長新建的道路，大家陸續進入野柳風景區，這裡因林添禎的英勇故事而著名起來的，除了許多奇異的石巖之外，林添禎的銅像和紀念塔，剛建立不久，好多同仁，都拍了不少照片帶回留念。

雖然風很大，但雨已停下來，野柳不愧爲一所名勝，仙女鞋、蠟燭台、仙女頭等奇奇怪怪的石巖達數百個，怪不得遊覽小姐要說這裡的仙女替宜蘭龜山先生和野柳小姐作媒，這充滿了羅曼帝克的故事更吸引了許多正在熱戀中的情侶，每逢夏季遊客絡繹不絕。

下午四時半按照旅程由野柳出發，繞基隆市回臺北，在基隆港口休息三十分鐘之後經過新建的麥帥公路回來，抵達臺北時已六點半，大家始帶着愉快疲倦的身心回家。

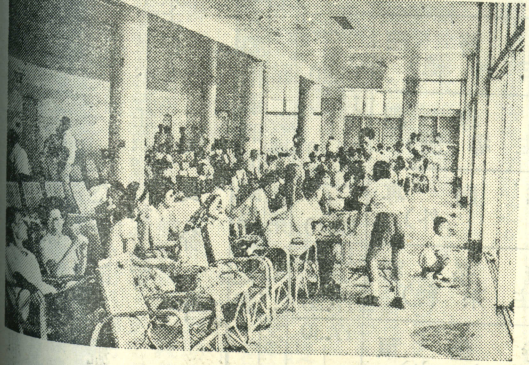

金山大飯店休息室內情景

第二實驗大樓工程
採納各方意見
設計精益求精

為使現在興建中的第二實驗大樓，內部如實驗室之設備，能合乎現代化的水準，以及在使用上能感更臻完善起見，奉院長特諭，於八月廿二日下午三時，假本學院圖書館閱覽室，召開第二實驗大樓實驗設備檢討座談會。會議由徐院長主持，胡董事長，章常務董事榮熙，郭常務董事宗煥，徐常務董事銀格親蒞督導，出席有各學科的專兼任教授十幾位，對該實驗大樓之各項實驗設備逐科逐室地詳加討論，並提出許多具體的改進意見，收獲甚豐，現正由工務組彙集整理詳細設計中。

按第二實驗大樓係包括生理藥理細菌寄生蟲生物化學有機化學等學科的學生實驗室及各科實驗準備室，研究室等。早在五十一年間便已由工務組會同各有關學科的教授研商已有各醫學方形的學生實驗室院的同學科實驗室棟，右翼是短形的各實驗準備室及研究室棟，夾在中間加以檢討改進，由工務組釐定計劃和設計，然為慎重起見，在施工途中，附有電梯一所（是五層高的，梯塔會影響甚鉅決定仍以安及排水之治傾，對本學院屬作工，且有部份圍墻始終未敢施工，甚多，無法承重，池地位，累積泥土一部份係從前之水及大排水溝，前因本學院西側圍墻

三、校庭西側大排水溝

心臟頓校園，尤以西側每次下大雨受山水之浸擾，乃時決趕築西側大排溝，現正約長六百公尺上）等。工程總預算將達六百五十萬元。相信經過這次檢討會後，必能使工程費約壹拾萬餘元。

本學院名譽董事
高天成博士逝世
遺體供解剖首創氣風

本學院名譽董事高天成博士，於八月十三日下午一時零七分不治逝世。臺大醫院及遺體遵照其遺囑捐醫學上研究解剖，作醫學上的先生同學是如何的在關念着成功嶺上的許多同學。

本院訪問代表第一輪迴是與第二團同學在教室見面，再循第三第四第一團之順序進行。當與每一團同學見面時莫不表現特別親切與熱情，且同時發生下列諸觀感：

㈠一見面，好像不認識了，一張張又紅又黑的面孔，掛滿熱情洋溢的歡笑，又很奇怪的是，初見時好像陌生起來，也可以見得同學們在兩個月不到的時間中，在革命的大洪爐裡，已鑄成了雄糾糾氣昂昂，結實堅強的體態。

㈡像久經離別的家人一旦重見，手掌與手掌交流着灼人的熱情，久久說不出一句話來，停一回，突然掀起震耳欲聾的歡笑聲，話匣子也打開了，一似決了堤的黃河或長江，再也無法堵住，學校也關心同學們的近況，眞比一家人久別重逢實在有過之而無不及。

㈢當韓主任轉達董事長，院長對同學們關懷的意思時，掌聲歷久不絕，同時轉告同學下期註冊的時間，學校擴建的情形，彼此正感千言萬語不知何從說起，可是時間在快樂中好像過得特別快，十五分鐘眞像一秒鐘一樣很快地溜走了，緊接着是會桌，本學院訪問代表分在第二團十三連，十四連，參加三菜一湯，火食很不錯，予人最特別的印象是，同學的禮貌是那麼週到，為我們添飯，勸菜，迎送，會餐完了，雨還是不停，當我們回到文康中心，很多同學都在那裡等，想再見見面，再談幾句話，但是又說不出一句話來。一直到夜色深沉，在細雨迷濛中，目送我們走下成功嶺。

二十一日起到廿五日止，雖舉行連續的晚會，可是却沒有辦法再與同學們傾懷暢快了。

我們返回學校，所欲向學校報告的是同學們更強健更進步了，他們更關心他們的學校和師長。

成功嶺上
訪問暑期集訓同學

八月二十日，全國各大專學校，組團訪問在成功嶺集訓的同學，訪問團團長由中興大學湯校長擔任，本學院奉院長指示，由韓訓導主任領隊，陳主任教官代表教授，熊教官，鄒富雄，先生代表校方及暑訓業務承辦單位，另由醫四賴淑妍，牙四廖淑幸，藥二吳照美等同學代表為班級同學，於八月廿二日在救國團臺中團委會集合統一協調後，即分別乘車赴成功基地。

因為天不作美，這一天風雨特別大，基地為訪問團安排的精彩節目，如閱兵，各種野外教練，教學場地及設施，學生生活環境設施等，都沒有辦法照計劃實施，甚至各校分別，因為駐地遼闊，室內機會都無法安排，因點集合地點，精彩節目無法看到莫不感到很大的失望，乃於協調會中，紛紛提出要求，請基地主管設法安排，務使各校人員能分別看到自己學校的全體同學。結果決定分別看到實施，把原定之時間縮短，每團以十五分鐘為原則，對這一決定訪問團咸感到十分滿意，大家以為慢說十五分鐘，握一次手後，立即分別，即使僅了見一面，由此可見各學校的許多同學，也是好的，將遺體捐醫學上研究解剖，作醫學上的先生同學，是如何的在關念着成功嶺上的許多同學。

本院訪問代表第一輪迴是與第二團同學在教室見面，再循第三第四第一團之順序進行。當與每一團同學見面時莫不表現特別親切與熱情，且同時發生下列諸觀感：

㈠一見面，好像不認識了，一張張又紅又黑的面孔，掛滿熱情洋溢的歡笑，又很奇怪的是，初見時好像陌生起來，也可以見得同學們在兩個月不到的時間中，在革命的大洪爐裡，已鑄成了雄糾糾氣昂昂，結實堅強的體態。

㈡像久經離別的家人一旦重見，手掌與手掌交流着灼人的熱情，久久說不出一句話來，停一回，突然掀起震耳欲聾的歡笑聲，話匣子也打開了，一似決了堤的黃河或長江，再也無法堵住，學校也關心同學們的近況，眞比一家人久別重逢實在有過之而無不及。

㈢當韓主任轉達董事長，院長對同學們關懷的意思時，掌聲歷久不絕，同時轉告同學下期註冊的時間，學校擴建的情形，彼此正感千言萬語不知何從說起，可是時間在快樂中好像過得特別快，十五分鐘眞像一秒鐘一樣很快地溜走了，緊接着是會桌，本學院訪問代表分在第二團十三連，十四連，參加三菜一湯，火食很不錯，予人最特別的印象是，同學的禮貌是那麼週到，為我們添飯，勸菜，迎送，會餐完了，雨還是不停，當我們回到文康中心，很多同學都在那裡等，想再見見面，再談幾句話，但是又說不出一句話來。一直到夜色深沉，在細雨迷濛中，目送我們走下成功嶺。

二十一日起到廿五日止，雖舉行連續的晚會，可是却沒有辦法再與同學們傾懷暢快了。

我們返回學校，所欲向學校報告的是同學們更強健更進步了，他們更關心他們的學校和師長。

佛高氏臨終遺言後，即進行解剖，至五時完畢。八月十九日下午三時，各界在臺大醫學院大禮堂舉行公祭，本學院胡董事長，徐院長無率教職員學生前往公祭，藉表哀思。高氏誠能以身殉道，足為後世表率者。

工程點滴

一、新裝路燈大放光明

配合新舖柏油路面所設計的新式路燈，於八月五日正式竣工啓用，很整齊式排列於本學院內園路兩傍，每盞路燈一具，共有廿三支。設計新瓦斯燈番的新氣象。平添了一道齊頂的新光燈，特別簡潔，皆以地下電纜輸電，並設有photo meter一具，可由天光之昏暗而自動開亮所有路燈，耗費共新臺幣壹拾壹萬叁仟餘元。

二、第二實驗大樓工程

由於今年本省北部甚少颱風，第二實驗大樓新建工程自四月開工以來，現已搗完三樓地板，正趕作屋頂層之模板和紮鋼筋，可望於十月中旬前完成全部混凝土工程，進入裝修及內部實驗設備之施工。

第二實驗大樓全部面積將有一千二百坪，由三棟建物構成，左翼是正所構成，左翼是正面，將有一千二百坪，由三棟建物構成，左翼是正面，將有一千二百坪，由三棟建物構成，左翼是正面，將有一千二百坪，由三棟建物

橫貫公路

徒步旅行紀實

本學院參加救國團總團部所發起暑期戰鬪訓練之橫貫公路徒步旅行隊隊員，計林嘉南等二十二人由體育衞生組主任林春生先生體育教師黃賢堅先生領隊於八月八日在臺中完成報到手續，本院與大同工學院、家專、臺中女中、臺中一中等同爲廿五梯次，八日晚上宿臺中農校，本定九日上午出發，但因受颱風影響，天雨路基坍方多處，故無法成行，九日在臺中自由活動，晚上仍宿臺中農校。

由於公路局之大力搶修，終於能够在十一日早上乘車出發，經埔里，于中午到達霧社，參拜霧社山胞抗日革命之先烈墳墓，下午參觀萬大水壩，當晚宿霧社營房，並由霧社服務站總幹事講解霧社山胞抗日革命事件與橫貫公路沿途之風景名勝，十三日從霧社乘車出發，至昆陽，然後開始步行，中午于武嶺陸軍寒訓中心休息，至此大家已有吃不消的感覺，因一路天氣皆晴熱，唯此地却寒風刺骨，小雨似的雹雨打在臉上，好像針刺一般，吃過午飯後再在風雨交加中出發，經玄異莫測的鬼門關（克難關），于下午二點多到達大禹嶺營區，在此營地內每人配有一件長袍棉大衣，在睡過午覺後有營區的團體活動——土風舞，團體

橫貫公路最高點武嶺

橫貫公路精華區九曲洞

十一日早上乘車出發，經埔里，于中午到達霧社，參拜霧社山胞抗日革命之先烈墳墓，下午參觀萬大水壩，當晚宿霧社營房，並由霧社服務站總幹事講解霧社山胞抗日革命事件與橫貫公路沿途之風景名勝，十三日從霧社乘車出發，至昆陽，然後開始步行，中午于武嶺陸軍寒訓中心休息，至此大家已有吃不消的感覺，因一路天氣皆晴熱，唯此地却寒風刺骨，小雨似的雹雨打在臉上，好像針刺一般，吃過午飯後再在風雨交加中出發，經玄異莫測的鬼門關（克難關），于下午二點多到達大禹嶺營區，在此營地內每人配有一件長袍棉大衣，在睡過午覺後有營區的團體活動——土風舞，團體

十三日早上從大禹嶺出發，在濛濛細雨中，慢慢的，輕快地向慈恩進軍，沿途插天似的森林到處皆是，金馬隧洞前的坍方更是令人心驚，因爲是走下坡，所以大家的脚步也似乎輕快了些，二千多年的神木，更是爲大家所最喜好的攝影對象，于下午三四時左右到達慈恩。因爲慈恩缺水，所以每個人皆在營區前之山溪洗濯。

慈恩是一個值得留念的好營區，同學們到達後馬上就有許多的活動，象棋、跳棋、射擊，等等的康樂活動，四五時，舉行總統文告測驗，晚上舉行同樂晚會，同學們却把疲勞由唱跳而解放掉了。

十四日一早，就從慈恩出發，經洛韶、西寶，晚宿天祥，此日路程共有卅六公里，同學們到達時沒有一個不是疲倦萬分，當晚有猜謎晚會並另舉行一個綜合性的晚會。

十五日早上從天祥出發，同學們都有一點懶洋洋的，不過走不了多久，大家精神，又都奮發起來了，因爲這一段的風景實在太美了，非筆墨所能形容，同時亦非不會徒步經此者所能想像。中午到達長春橋，吃過午飯，欣賞附近風光，于下午二點乘車到花蓮師範學校，晚上辦理一切離隊手續，十六日早上解散。

此次本學院各隊員在各方面之表現至爲良好，計　總統文告測驗王隆豐同學第一名，奕棋莊銘雄同學第一名，射擊劉錦祥同學第一名，鄭達夫同學第三名，猜謎晚會劉家正、劉啓田兩同學同列第一，所有競賽項目之前茅，無不爲我校囊括，成績輝煌，其他同樂活動，本院同學所提供節目，更是阿娜多姿，精彩絕倫，爲大家所稱道。

本學院每月大事記

八月　五日　配合新舖柏油路面設計之新式路灯，全部竣工，正式啓用

八月　六日　美國魯易士安那州立大學副校長兼醫學院院長傅立普博士（Dr. William W. Fripe），由徐院長陪同蒞校參觀。

八月　七日　董事會核定本學院本（五十三學年度）職員編制

八月　八日　本學院員工福利社舉辦教職員工郊遊淡水、白沙灣、海濱、金山海濱、野柳、基隆等地參加教職員工一百多人。本學院參加救國團暑期戰鬪訓練之橫貫公路徒步旅行隊林嘉南等二十二人，由體育衞生組主任林春生，體育教師黃賢堅二先生領隊出發。

八月十一日　本學院名譽董事高天成先生因患肺心症逝世。

八月十三日　院長公告講師李安和先生免兼課外指導組主任職務。

八月十五日　本學院參加橫貫公路徒步旅行隊旅行完畢返校。

八月十六日　本學院胡董事長徐院長率領教職員學生前往台大醫學院大禮堂公祭故名譽董事高天成先生。

八月十九日　訓導主任韓逋仙、軍訓主任教官陳東佛、生活管理主任熊俊堯、課外指導組組員鄒富雄，醫學生醫四賴淑妍、牙四廖淑幸、藥二吳照美等七人，代表全校師生參加全國大專院校訪問團訪問臺中成功嶺受暑期集訓之大專院校學生

八月二十日　下午三時，院長召開第二實驗大樓實驗設備檢討座談會，商討第二實驗大樓內部一切實驗設備問題，參加者胡董事長、章榮熙、郭宗煥、徐銀格諸常務董事暨各學科主任教授十餘位。

八月廿二日　本學院董事會召開第二屆第一次全體董會照章改選董事如舊，並審查通過本學院上年度經費決算及本年度經費預算。院長公告教務主任郭宗煥先生勉准辭去牙醫學系主任兼職，另聘張濟時先生兼代牙醫學系主任。

八月廿八日