

雙和醫訊

健康·世紀·新雙和

2010年4月

門診時間表

賀！本院為全國第一家通過「社會責任報告」國際查證的醫院～

秉持誠信回饋理念，實踐企業社會責任(CSR)

- ◎ 「加馬刀治療中心」隆重開幕，舉辦「加馬刀國際學術研討會」～
- ◎ 「內視鏡中心」全新開幕～國內少數可施行內視鏡消化腫瘤切除之醫療中心
- ◎ 「大同育幼院」歡喜見面會～本院認養人與院童歡渡週六時光
- ◎ 雙和醫院舉辦「健康走春活動」圓滿成功～突破2300人次共襄盛舉
- ◎ 99年醫療服務週系列活動～雙和用心，民眾安心
- ◎ 電子刀放射線治療惡性黑色素瘤～不願被截肢的病人有新選擇！
- ◎ 急性腎衰竭竟是高血鈣作怪～避免過量補充含維他命D的鈣片
- ◎ 「雙極利尿紅光雷射」治療攝護腺肥大～尿柱細小勿拖延就醫
- ◎ 新式飛梭雷射～毛孔粗大、痘疤的救星

4/5(一)清明節

上午正常門診

下午及晚上門診暫停

現場掛號

上午門診 星期一～星期六
08:00~11:30

下午門診 星期一～星期五
13:00~16:30

夜間門診 星期一～星期五
17:00~20:30

預約掛號

◎ 自動掛號機 06:30~21:00
(一樓大廳志工服務台旁)

◎ 網路預約掛號 (24小時) www.shh.org.tw

◎ 語音預約掛號 (24小時) 專線: 2248-0098

◎ 人工預約掛號 專線: 2248-0607
星期一～星期五(上、下午) 上午: 08:00~12:00
星期六(上午) 下午: 13:00~17:00

看診

看診時間

上午門診: 09:00~12:00

下午門診: 14:00~17:00

夜間門診: 18:00~21:00

看診報到截止時間

上午門診: 11:30

下午門診: 16:30

夜間門診: 20:30

服務電話 (02)2249-0088

◎ 志工服務: 轉分機2420

◎ 健康諮詢: 轉分機1111

◎ 院長信箱: shh@shh.org.tw

◎ 急診服務: 轉分機1203

◎ 藥物諮詢: 轉分機1157

◎ 意見反映: 轉分機2403

有錢真好，有閒更好，有健康才是寶

樂見一所從疾病治療到健康促進的好醫院

希望基金會董事長 紀政



紀政女士為傑出的運動員典範，不遺餘力推動促進國人健康之活動，並於1986年成立「希望基金會」，致力提倡健走運動，促進全民健康，提昇國家形象

3月21日我參加雙和醫院舉辦的「土城健康走春活動」，樂見許多民眾扶老攜幼，還有許多年輕學子都踴躍參與活動。

3月飛春，桐花步道上的風景宜人，讓老老少少們都能在舒適的空氣下，感受到健走的喜悅；我在台上將「有錢真好，有閒更好，有健康才是寶」的箴言告訴大家，希望大家都能擁有健康的身體、幸福的生活。

時代在變，醫療科技也不斷進步，以前束手無策的疾病，現在慢慢在醫學的新發現下得以早期發現、治療甚至痊癒。然而，現今的生活型態也導致許多文明病，人們在更進步的醫療服務下，仍然受到疾病所苦。所以有越來越多人開始反思自己的生活型態，並身體力行回歸自然，合理飲膳，多行多動多開心，透過健走、運動送給自己 and 身邊人最好的禮物—健康。

以前大家覺得醫院就是疾病的聚集地，沒有事情最好不要去醫院，然而我曾經因不了解自身疾病的資訊，與不急於治療的病灶共存多年，現在的我深深體悟到，積極面對接受了解疾病的資訊，事先預防及早日積極治療，可以讓身體健康且生活品質更美好。

雙和醫院是與中和附近地區民眾關係最密切的醫院，也是第一家結合政府與民間力量興建的新型醫院。在時代變遷以及國際化下，有不同於傳統的思維及作法，從積極結合在地社區舉辦多元化的健康促進活動，到通過強調以病人為中心的JCI國際醫院評鑑；從舉辦肝癌、腸胃系統、乳癌等民眾健康篩檢活動，到深入社區提供健康教育講座、醫療常識的宣導；不僅重視人性化的互動、促進社區的醫療水準國際化，更將健康照護及促進健康的意識帶到社會大眾的生活中，是被我所推薦的醫院之一。

雙和醫院也是世界衛生組織WHO健康促進醫院的成員之一，在我所參與過的雙和醫院兩場民眾健走活動，以及乳癌篩檢活動，都讓民眾親身體會並了解健康的好處。雙和醫院雖是一所剛起步的醫院，但是非常積極有活力，在質與量各方面不斷進步、創新，迅速成長，並懷抱企業社會責任的理想回饋鄉親，是守護民眾健康的堅強後盾。

我是健走運動的奉行者與推廣者，相信結合醫療知識的傳播，以及各方的認同、幫助，團結的力量必能普及國人的健康意識，養成健康的生活型態，開出國人健康的果實，感謝諸多致力於此的人士，大家一起讓這塊土地更美好！



賀！本院為全國第一家通過 「社會責任報告」國際查證的醫院

秉持誠信回饋理念，實踐企業社會責任 (CSR)

本院「永續發展報告書」，接受瑞士通用檢驗公證集團 (SGS) 第三方獨立驗證機構的嚴謹評估及查證，於近日同時通過 AA1000AS (2008) 以及 GRI G3 雙重國際標準，是國內第一家通過此兩項 CSR (Corporate Social Responsibility, 企業社會責任) 國際驗證的醫療院所，展現雙和醫院永續經營，落實企業社會責任的決心。

近年來全球金融風暴、溫室效應、醫療資源分配不均及國際流行性疾病的盛行，不斷威脅著人們，企業也漸漸體會到自身對社會該有的責任與義務，雙和醫院建院以來，即以平衡經濟財務、環境保護、社會公平三項發展為主軸，抱持回饋鄉親的信念，落實社會責任的實踐。

瑞士通用檢驗公證集團 (SGS) 是全球檢驗、鑑定、測試及 ISO 服務的標竿。而 GRI (Global Reporting Initiative) 為全球認可之發展、制定永續發展報告綱領架構的獨立組織。AA1000 查驗標準為一非專利性、資訊來源開放的國際查驗標準，確保組織向公眾提供的社會、環境和財務業績報告之可信度及質量。



本院落實社會責任，通過雙重國際標準的查證

雙和醫院積極落實社會責任的實踐，包括環保建築、「空中緊急醫療救護」醫療用停機坪、「特殊需求者口腔照護中心」，並深入社區提供多元化健康照護，關懷弱勢族群、提升社區醫療水準與國際接軌、積極協助政府災害防治，國際醫療援助等，愛護生命、關懷環境。今後雙和醫院將更擴大社會責任的範疇，秉持誠信回饋的精神，為土地、人群盡一份心力！

「加馬刀治療中心」隆重開幕， 舉辦「加馬刀國際學術研討會」

提供顱內病灶患者最精確安全的立體定位放射線手術治療

本院於 2 月 27 日舉辦「加馬刀國際學術研討會」，邀請國內外相關領域的專家學者，進行加馬刀治療與學術研究之經驗分享，希望透過學術研討會，達到跨國際、跨醫院的交流，以提供更優質的醫療服務。

最新引進之加馬刀立體定位放射線治療，是藉由三度空間立體定位的方法，將多個放射線射束集中於一個治療點上，當放射線破壞病灶時，不傷害到周圍的正常組織，達到類似手術治療的效果，免除開顱手術的恐懼及痛苦。近年來隨著放射線手術逐漸發展，對於治療顱內腫瘤或顱內動靜脈畸形，甚或功能性疾病，如三叉神經痛等疾患，已漸漸佔有一席之地。

本院引進的 Gamma Knife Perfexion 是目前全球最新、最安全、精確的立體定位放射線治療，經由本院神經外科、放射線腫瘤科及神經放射線科團隊，術前精密準確的治療規畫後，經單一按鈕啟動，便可由 Gamma Knife Perfexion 逐一完成治療步驟。



本院「加馬刀治療中心」與世界一流醫學中心同步，配備全球最先進機種之加馬刀治療儀

即使治療多發性顱內腫瘤，也能依原先計畫自動變換治療位置，如同衛星導航一般，將病灶逐一消滅，顯著降低治療的時間，及病患因長時間治療導致的恐懼。相較於傳統全腦放射線治療，加馬刀對於多發性顱內腫瘤的控制，及降低因放射線治療併發的認知功能受損，皆有顯著的改善。

「內視鏡中心」全新開幕

全方位消化道疾病診斷與內視鏡治療

本院特地打造全新的內視鏡中心，於3月23日正式開幕服務，提供民眾全方位的消化道疾病診斷與治療服務。



■ 本院內視鏡中心配備先端儀器，提供全方位的消化道疾病診斷與治療服務

內視鏡中心李宜霖主任表示，中心座落於本院地下一樓，空間寬敞，配備最先端的儀器，包括：胃鏡、大腸鏡及膽道鏡等；並引進與美國、日本醫學中心同步之先進儀器，包括：高畫質擴大內視

鏡、內視鏡超音波、窄頻影像系統 NBI 以及 Argon Plasma 電漿治療機；之後亦預計引進膠囊內視鏡，用於診斷小腸疾病，及經其他診斷方法仍無法找出原因的復發性或持續性之症狀。提供民眾全方位之消化道疾病診治，並可篩檢出最早期的癌前病變，達到早期偵測、早期治療的目的。

除了先進的診斷設備外，本院內視鏡中心整合各單位組成專業醫療團隊，提供醫學中心水準之高品質檢查與治療，是國內少數可以施行內視鏡消化腫瘤切除的醫療中心。並著重術前的衛教與術後的追蹤關懷，讓病人從接受檢查到恢復，都處在舒適的環境，並得到最妥善的照顧。

服務項目

1. 無痛內視鏡檢查及內視鏡息肉切除
2. 上、下消化道病變篩檢與診斷 包括色素內視鏡、擴大內視鏡、窄頻影像內視鏡與內視鏡超音波，進行進階內視鏡診斷。提高早期消化道癌診斷的敏感度及正確性。
3. 上、下消化道早期腫瘤切除 對於可能會變化為癌症的癌前病變或早期的消化道癌症，以內視鏡切除。
4. 膽胰道病變之精確診斷與治療 對於膽胰道結石、狹窄腫瘤之病患，利用膽胰道內視鏡以及內視鏡超音波之先進技術，進行精確診斷及內視鏡治療。
5. 內視鏡胃造瘻術 方便有吞嚥困難的患者進行經腸道餵食，可免於長期鼻胃管置放與餵食的種種不適及可能的併發症。

「大同育幼院」歡喜見面會

本院認養人與院童歡渡週六時光

去年本院週年院慶，基於感恩回饋、關懷醫院周邊弱勢族群，由員工發起「愛心一起來～大同育幼院教育費認養」活動，院內同仁踴躍愛心參與，每月固定捐款，至今年2月份為止，已募集超過50萬元，讓院童們都能安心快樂上學去！

今年3月13日在本院社工室的用心規劃下，吳志雄院長帶領許副院長、陳副院長及院內認養同仁，主動探訪大同育幼院之院童。當天，大夥除了參觀育幼院的環境、設施，關心院童的生活環境之外；院童們並展現準備已久、拿手的陶笛表演，熱情歡迎大家。在主動招呼、熱絡互動下，彼此一會兒便不再感到陌生。

本院感控室特別教導院童正確洗手步驟，配合生動的卡通教育影片，讓院童們都能有所收穫。此外，院童們也在院長時間踴躍提出問題，像「怎樣擁有健康的身體？」、「如何才能當院長？」等，讓吳院長也不禁莞爾。在500元圖書禮券的有獎徵答中，院童更是踴躍回答，許多天真逗趣的答案，讓

現場歡樂聲不斷。

大同育幼院院長特別感謝雙和醫院同仁們的愛心，讓院童們的教育費無後顧之憂；且對雙和醫院的設立，讓地區資源更豐富，並提高就醫的方便性，院童們也能更順利的完成例行性健康檢查，表示感謝。吳院長也感性的鼓勵院童們，用功唸書、努力突破困境！大夥在溫馨熱鬧的氣氛下，互贈禮物道別，完成此趟別具意義的參訪。



■ 本院同仁探訪大同育幼院，與院童相見歡

99年醫療服務週系列活動

雙和用心，民眾安心

本院從今年1~5月於一樓大廳舉辦醫療服務週系列活動，每週以各醫療科為主題，進行相關活動規劃，服務內容包括 Dr. 愛一健康諮詢站、健康講座、有獎徵答、健康篩檢、趣味活動等，希望能提升民眾的健康意識、促進預防保健的觀念。目前已舉辦過肝臟超音波、中風算命、體脂肪檢測、癌症篩檢、骨質密度篩檢等活動，內容精采實用，廣受民眾喜愛。

Dr. 愛一健康諮詢站，每週安排不同臨床科醫師，針對民眾日常生活中會遇到的健康問題，提供

專業的諮詢服務。健康講座，每週提供不同的健康議題，宣導各種疾病的罹患原因及預防方法，並透過有獎徵答增加民眾與醫師的互動。此外，活動中更規劃健康篩檢或趣味活動，經由簡單的問卷或小遊戲，評量民眾可能罹患相關疾病的機率，以加強民眾平日的自我保健意識。

醫療服務週系列活動，4月份將繼續由眼科、消化內科、腎臟內科、新陳代謝科提供服務，更多精采可期的內容，歡迎民眾踴躍參加！



醫療服務週活動持續舉辦中，內容精采實用，廣受民眾喜愛

雙和醫院舉辦「健康走春活動」圓滿成功

321 健康齊步走！突破 2300 人次共襄盛舉

風和日麗、春光明媚的3月，雙和醫院特別於21日(週日)舉辦「健康走春活動」，在土城市公所的協助，與破兩千人次民眾的熱烈參與下，在風景宜人的土城桐花步道上，與民眾共同守護健康，迎接嶄新的一年！



一早集合報到、領取裝備，準備健走囉！



現場聚集滿滿的人潮，軟身操預備！



桐花公園入口來張合照留影



沿途風景宜人，春風和煦



紀政女士全程共同參與，大家準備出發～



大人、小孩，連寵物都一起來囉！健健康康感情好



我會！我會！快問我！有獎徵答、摸彩



終點備有健康檢測及餐飲攤位！感謝大家熱烈參與「健康走春活動」，圓滿成功！



曾騰駒醫師
感染科

主治專長：一般內科疾病、感染症、不明熱、蜂窩組織炎、骨髓炎、心內膜炎、泌尿道感染、肺炎、肝膿瘍

學歷：中國醫藥學院醫士

經歷：汐止國泰綜合醫院感染科主任、經國管理暨健康學院兼任講師、國泰綜合醫院感染科主治醫師、國泰綜合醫院內科部住院醫師



毛士鵬醫師
高壓氧中心/
婦產部

主治專長：一般婦科手術、產檢及接生、婦女癌症手術及化學治療、高危險妊娠、婦科內視鏡微創手術、腹部無痕陰道手術、高壓氧治療

學歷：國防醫學院醫士、國防醫學院海底研究所碩士

經歷：現為本院高壓氧中心主任暨婦產部專任主治醫師，曾任國軍高雄總醫院婦產科主治醫師、國防醫學院臨床講師、教育部部定講師、高壓氧專科醫師、周產期專科醫師



王國成醫師
傳統醫學科

主治專長：骨傷科、急性慢性關節炎、軟組織扭挫傷、骨折後遺症、椎間盤突出症復健、骨質疏鬆症、青春期轉骨、精神官能症、腦中風針灸推拿、復健、婦科調理、一般內科

學歷：中國醫藥大學學士後中醫系醫士、輔仁大學法律學院學士後法律系法學士、政治大學法學院碩士專班研究生、中國廣東省佛山市中醫院骨傷專科進修

經歷：中國醫藥大學附設醫院中醫部醫師、林口/台北基隆長庚醫院中醫分院主治醫師、中西整合醫學會專科醫師、台灣中醫臨床醫學會會員



劉家宏醫師
泌尿科

主治專長：攝護腺雷射手術、微創腹腔鏡疝氣修補術及精索靜脈結紮術、泌尿系統雷射截石手術、包皮環切手術、男性節育手術、一般泌尿科疾患

學歷：臺北醫學大學醫士

經歷：臺北醫學大學附設醫院泌尿科住院醫師/總醫師、本院泌尿科研究醫師、臺灣泌尿科醫學會會員、臺灣男性醫學會會員、臺灣尿失禁防治協會會員

皮膚癌頭號殺手～惡性黑色素瘤

電子刀治療新契機，不願被截肢的病人有新選擇！



梁永昌主任以電子刀放射線治療，戰勝惡性黑色素瘤

顧老太太因為拔除左腳嚴重灰指甲的趾片，而被化驗出惡性黑色素瘤。家人帶著她四處尋訪醫師，但是只得到「惟有截肢，否則恐怕活不過半年」的答案。由於老太太罹患糖尿病，家人擔心截肢之後傷口無法順利癒合，內心掙扎不已。

最後至本院放射腫瘤科旋弧刀中心梁永昌主任門診求治。梁主任使用電子刀放射線治療，在密集且精準不傷及正常組織的治療下，創下 1 萬 2700 厘格雷的超高劑量紀錄，且毫無副作用，成功在不用住院、不用吃藥的情況下治癒老太太腳趾上的惡性黑色素瘤。

梁主任指出，惡性黑色素瘤非常可怕，非常容易轉移，是皮膚惡性腫瘤中的頭號殺手！外觀呈現不規則的斑塊，或是指甲變黑、紅腫，可能出現在全身任何一塊皮膚或黏膜上，最常出現在指甲。白人的惡性黑色素瘤與過度日曬有關，但是東方人好發於手掌、腳掌，並非經常日曬的部位，因此推測與反覆受傷有關。

梁主任提醒，民眾若是發現身上的黑點出現不對稱、邊緣不規則、顏色不均勻、直徑大於 0.6 公分、顏色變化，或是突然快速長大、突出、潰瘍、流血、疼痛，就應該立即就醫檢查。



治療前



治療後

急性腎衰竭竟是高血鈣作怪

避免過量補充含維他命 D 的鈣片

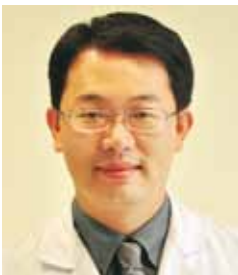

范揚智醫師建議，長期使用鈣片的病人，應定期追蹤鈣離子值

87 歲的林老太太多年前因甲狀腺癌切除手術，有甲狀腺功能不足及低血鈣的狀況，長期服用甲狀腺素及補充鈣離子。日前老太太漸漸變的虛弱無力，無法起床，食慾也變差，後來甚至無法言語且意識不清，家屬趕緊將她送至醫院。經腎臟內科范揚智醫師的詳細檢查，發現病人的鈣離子值高達 17.8mg/dl (正常為 8.5~10.5)，且合併出現腎衰症 (腎功能剩下約百分之五)、高血壓、心律不整、血液偏鹼的症狀，診斷是嚴重高血鈣所引起之併發症。

診斷是過量補充含維他命 D 的鈣片所引起的乳 - 鹼症候群 (Milk Alkali syndrome)，經停止使用鈣片，並補充體液及藥物治療，病人的鈣離子值很快下降，意識狀況及心律不整也隨之恢復，不但能和人說話，腎功能也恢復正常。

范醫師指出，嚴重的高血鈣為內科急症，可引起如林老太太的併發症，常見的原因為副甲狀腺功能過高、惡性腫瘤等所致。另一類原因是乳 - 鹼症候群，以前潰瘍藥未發明時，常因使用制酸劑及牛乳以中和胃酸而發生，故有此名稱，現在則多因骨質疏鬆或低血鈣，補充鈣片所致，較常發生於年紀較大停經後的婦女。從輕微高血鈣沒有症狀，到嚴重高血鈣危及生命都有可能，若能及早診斷及治療，一般都有很好的預後。

指甲彩繪美容師常見的職業病

別讓自己的權益睡著了

36歲的小蓁從事指甲彩繪工作，手上有明顯的皮膚紅腫與脫屑情形，她表示因為工作緣故，手部常接觸大量的去光水和卸甲液，手上皮膚脫皮已經3年多。剛開始時只是皮膚出現紅色的小斑點，後來脫屑的範圍越來越大，病灶也越來越深，就算擦藥治療，還是會反覆性發作，無法根治。

職業醫學科祝年豐主任表示，皮膚只要接觸到強酸或強鹼的化學物質，就可能造成皮膚表皮組織的傷害，在真皮尚未受到完整傷害之前，還可以擦凡士林保濕潤滑、擦類固醇消炎止癢；但是若再不改善或就醫治療，傷口可能會持續擴大或惡化，甚至造成其他續發性的感染。



化學藥劑導致的接觸性皮膚病

祝主任呼籲，如果是受僱於公司或工廠的指甲彩繪師、電子工廠IC板清洗作業員、化工廠作業員等工作人員，在工作時受到化學藥劑導致的接觸性皮膚病等職業傷害，就可以請職業病專科醫師診治確認之後，開立職業傷病診斷證明。經過雇主同意之後，再送交到勞工保險局申請職業傷病認定，接著再向行政院勞委會職業病委員會申請鑑定，一旦成立之後，職業傷病的患者就醫時，即可以免除部分負擔以及自付額的部份。



祝年豐主任表示，若有職業傷害相關疑慮，可至職業醫學科門診詢問

以便祕為表現的巨型卵巢癌

常見症狀的罕見原因

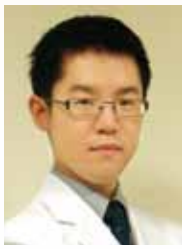

簡錫淵醫師提醒，便秘症狀不容忽視

便秘是一項常見的症狀，在年輕女性族群尤為普遍，而便秘的根本病因可大可小，有時是暫時的情緒壓力造成蠕動障礙，或是慢性病造成腸道功能變差，亦或是大腸癌症，而有時甚至是一些少見的特殊疾病所造成，因此，便秘症狀不容忽視。

日前，一位21歲年輕女性因為便秘數年而到消化內科門診求治，經簡錫淵醫師初步診治後，腹部X光影像發現大腸疑似被壓迫受阻，進一步安排腹部超音波檢查，發現此病患腹內有一巨型腫瘤，接著簡醫師安排病人住院接受電腦斷層掃描檢

查，影像發現腫瘤源於左側卵巢，直徑約30公分，病人隨即接受外科手術治療，腫瘤取下後，病理報告為卵巢癌。術後，因為腸道不再受到腫瘤壓迫，便秘症狀逐漸改善。

一般而言，便秘者除了要多吃蔬菜、水果，多喝水之外，有便意感時即應去解便，不要隱忍。再者，若是糞便帶血、解磚紅色便或黑便、糞便變細、排便習慣改變或裡急後重，則應尋求消化內科醫師的診治，以協助改善便秘症狀，並進一步判斷是否潛藏疾病。

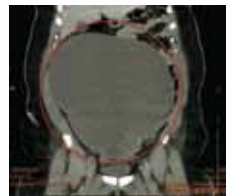

紅圈處為病人腹內巨型囊腫型腫瘤

「雙極利尿紅光雷射」治療攝護腺肥大

尿柱細小且夜尿頻繁，勿拖延就醫



劉家宏醫師呼籲，民眾若有解尿異常的情況，應儘速就醫、及早治療

60多歲的劉伯伯是職業大貨車駕駛，有尿路結石病史，因為左腰疼痛至泌尿科劉家宏醫師門診求診，經過劉醫師的細心診斷及檢查，發現劉伯伯的攝護腺極為巨大（約200克左右，正常15-20克）直接壓迫著雙側輸尿管的開口而造成水腫。

事實上劉伯伯也因解尿困難而常感到困擾，尿柱細小且夜尿頻繁，但是因為害羞及直覺每個年紀大的人都該如此，而忽略就醫。劉醫師施以本院最新引進的「雙極利尿紅光雷射」治療之後，順利解決劉伯伯攝護腺肥大的問題。該雷射手術具有出血更少、速度更快、同時可取下檢體進行病理化驗等優點。但劉伯伯的膀胱機能因

之前攝護腺長期的阻塞導致受損，因此術後仍需進行膀胱復健。在復健之後，劉伯伯不僅解決以前解尿需十分用力的窘況，現在不但尿柱變大餘尿量變少，更重要的是，原本惡化的腎臟機能 and 腎臟水腫也都恢復正常。

劉醫師呼籲，巨大的攝護腺除了造成腎臟水腫之外，甚至會造成腎臟功能受損，同時也因為餘尿沉積進一步形成膀胱結石。民眾若有解尿困難或者是夜尿、頻尿、急尿的情況應儘速至泌尿科就診，及早診斷、及早治療，才是常保身體健康的良策。



圖示為向膀胱膨出之攝護腺



腎臟超音波顯示雙側腎臟水腫



2010年4月門診時間表

備註 ◎健康檢查特約門診：限約診者，如有問
◎婦產科超音波特約門診：高層次超音波
◎健兒門診：非一般門診，為施打預防針

診區	科別	診間	星期一			星期二			星期三				
			上午	下午	晚上	上午	下午	晚上	上午	下午	晚上		
一樓	外科門診區	骨科	1	吳興盛 08053			邱彥碩 08441 (限100號)	翁佩韋 08348	翁佩韋 08348	吳興盛 08053		黃裕閔 08591	
			2	李協興 08237									
			3	翁佩韋 08348	黃裕閔 08591	蔡文基 60175	林毅成 08257	蔡文基 60175		李協興 08237	林毅成 08257		
		家庭醫學科 (*職業病特別門診)	5	范豪益 60052*	廖國良 60434	陳筱筠 10003	劉家鴻 08469	周碩渠 09140	林英欽 08048	王慈峰 60055	林英欽 08048	劉家鴻 08469	
			6		林慶豐 60283 (限約診)					錢世盈 60266 (限約診)			
		戒菸門診			陳筱筠 10003	劉家鴻 08469	周碩渠 09140	林英欽 08048			林英欽 08048	劉家鴻 08469	
		神經外科	9	林家璋 08050		林乾閱 08056	蔡行瀚 08004		蔣永孝 60031	林乾閱 08056 (限55號)	林乾閱 08056 (限35號)	林家璋 08050	
			10	曾元昀 08513	魏立 60203		廖國興 60401	葉宜憲 08354	楊順泰 08512	葉宜憲 08354	洪國盛 60036	葉宜憲 08354	
		脊椎、背痛門診(神經外科)		曾元昀 08513	魏立 60203	林乾閱 08056			蔣永孝 60031	林乾閱 08056 (限55號)	洪國盛 60036		
		腦腫瘤、腦中風、腦血管病變 特別門診		林家璋 08050				葉宜憲 08354	楊順泰 08512	葉宜憲 08354		林家璋 08050	
		整形外科(美容外科)	13	蘇育敏 09263		陳振坤 09335	劉明孝 60104	陳振坤 09335	李兆翔 09334	蘇育敏 09263	李兆翔 09334		
		一般外科	15	黃銘德 08142	李兆人 08251	謝志華 08214	謝志華 08214	蘇智銘 08261	張東晟 09432	黃銘德 08142 (16診看診)	謝志華 08214	李兆人 08251	
		大腸直腸外科	15	郭立人 60415 (16診看診)		謝志華 08214	吳志雄 09800 (16診看診)	謝志華 08214	張東晟 09432	魏柏立 60040	謝志華 08214		
		乳房外科	15			謝志華 08214	謝志華 08214	蘇智銘 08261			劉自嘉 60042 (16診看診)		
		消化外科	15	黃銘德 08142	李兆人 08251							李兆人 08251	
		肝膽外科	16							黃銘德 08142		李兆人 08251 (15診看診)	
		乳癌篩檢特別門診	17				蘇智銘 08261 (限約診)						
		腫瘤聯合門診	21	彭汪嘉康 08211		蘇勇誠 09315	陳建銘 09314	賴基銘 60050	劉敏 60407	蘇勇誠 09315		陳建銘 09314	
			22		賴允亮 09032 (腫瘤治療症狀緩和)		梁永昌 09431			李明憲 09112	蔡若婷 60230		
		放射腫瘤科門診 (限約診)	地下二樓門診	李明憲 09112			李明憲 09112	賴允亮 09032 (腫瘤治療症狀緩和)					
			地下二樓門診	梁永昌 09431	梁永昌 09431			梁永昌 09431		梁永昌 09431	梁永昌 09431		
		心臟血管外科	27	張宗豪 60034 (靜脈曲張)	林俊華 09598							胡珀元 08869	
		胸腔外科	28	張宗豪 60034 (27診看診)	張統優 09262					張統優 09262	王良順 10037		
泌尿科	29	陳冠州 08141	劉家宏 09599	劉家宏 09599	吳佳璋 08253		吳佳璋 08253	劉家宏 09599	陳冠州 08141				
泌尿科特別門診 (需先預約掛號)	29				攝護腺雷射特別門診								
淋巴血管外科	30				許文憲 60030								
減重特別門診					祝年豐09600 代辦便秘、體重管理 (二樓13診看診)	許雅雯08520 (飲食、運動、藥物治療) (二樓復健部2診看診) (自費門診)	許雅雯 08520 (二樓復健部看診) (自費門診)						
眼門診 科區	眼科	1	沈筠惇 08680	何慧君60044 (4/12、26) 許紋銘08054 (4/5、19)	許紋銘 08054 (限45號)	李振東 09518	吳建良 60045	沈筠惇 08680	許紋銘 08054 (限60號)	林怡嬋 09313	林怡嬋 09313		
		2	林怡嬋 09313	李振東 09518	郭亞欣 60432 (限約診)	林怡嬋 09313 視網膜約診	沈筠惇 08680 視網膜約診		李振東 09518	郭亞欣 60432			
二樓	內科門診區	心臟內科	1	劉如濟 08051	吳承學09260 (導管室、洗腎 康管擴張術)	吳承學 09260	曾元登 60430 (限40號)	郝文瑞 08780	劉順鑫 08787	劉如濟 08051		洪明佑 08212 (限40號)	
			2	郝文瑞 08780	洪明佑 08212		洪明佑 08212	劉如濟 08051		劉順鑫 08787	曾元登 60430 (限40號)		
		3				祝年豐 09600 (13診看診)			祝年豐 09600				
		3	范豪益 60052 (一樓5診看診)			祝年豐 09600 (13診看診)	張武修 60416 (4/6、4/13) (6診看診)			祝年豐 09600			

題請電洽健檢中心：2249-0088轉分機2251-3 ◎限約診：須與醫師事先約診
 及兒童健檢專用。兒童卡介苗預防注射，限週五下午健兒門診施打(下午2點至4點)。

星期四			星期五			星期六	
上午	下午	晚上	上午	下午	晚上	上午	下午
林毅成 08257	邱彥碩 08441 (限60號)	邱彥碩 08441 (限60號)	吳興盛 08053		林毅成 08257		
翁佩韋 08348	蔡文基 60175		林毅成 08257 黃裕閔 08591	李協興 08237		蔡文基 60175	
王永祥 60433	周碩渠 09140	范豪益 60052*	黃百燦 60032*	劉家鴻 08469	周碩渠 09140	陳筱筠 10003	
	謝瀛華 60057 (限約診)						
	周碩渠 09140			劉家鴻 08469	周碩渠 09140	陳筱筠 10003	
陳正冠 60037			林家瑋 08050	林天仁 60038			
李良雄 (教學門診) (限5位)	許明暉 60220	楊順泰 08512	邱文達 07001	楊順泰 08512	龔煥文 60412	曾元昀 08513	
陳正冠 60037				林天仁 60038	龔煥文 60412	曾元昀 08513	
		楊順泰 08512	林家瑋 08050	楊順泰 08512			
陳振坤 09335			蘇育敏 09263	李兆翔 09334		黃志宏 08259	
張東晟 09432	王偉 60039 (減重手術)	蘇智銘 08261	蘇智銘 08261	張東晟 09432	黃銘德 08142	李兆人 08251	
張東晟 09432				張東晟 09432			
吳志雄 09800 (16診看診)			蘇智銘 08261	謝志華 08214 (16診看診)	梁宏華 60294 (16診看診)		
	王偉 60039	蘇智銘 08261			黃銘德 08142	李兆人 08251 李兆人 08251 (15診看診)	
蘇智銘 08261 (限約診)							
陳建銘 09314		姚乃舜 60229	賴基銘 60050	蘇勇誠 09315			
梁永昌 09431			賴允亮 09032 (腫瘤治療症狀緩和)	李明憲 09112			
李明憲 09112			李明憲 09112	賴允亮 09032 (腫瘤治療症狀緩和)			
梁永昌 09431			梁永昌 09431	梁永昌 09431			
	林俊華 09598		胡珀元 08869				
			王良順 10037				
吳佳璋 08253	劉家宏 09599	王禎薇 60043	陳冠州 08141	吳佳璋 08253	陳冠州 08141	劉家宏 09599	
			祝年豐09600 代謝候群、體重管理 (二樓13診看診)	劉燦宏08055 (飲食、運動、藥物治療) (二樓復健部2診看診) (自費門診)	劉燦宏 08055 (二樓復健部看診) (自費門診)		
林怡嫻 09313	沈筠惇 08680	李振東 09518	沈筠惇 08680	許紋銘 08054 (4/2、9、23)	李振東 09518	許紋銘 08054 (4/3、17)	沈筠惇 08680 (4/10、24)
許紋銘 08054 (4/8、22) (眼整形約診)	李振東 09518 (4/11、15、29) (青光眼科約診)	郭亞欣 60432 (限約診)	何昭德 60272	林怡嫻 09313		林怡嫻 09313 (4/3、17)	李振東 09518 (4/10、24)
曾元登 60430 (限40號)	劉如濟 08051		劉順鑫 08787	劉順鑫 08787	劉如濟 08051	郝文瑞 08780	
吳承學 09260	祝年豐 09600	郝文瑞 08780	吳承學 09260			劉順鑫 08787	
		許義明 60426	祝年豐 09600 (13診看診)				
	祝年豐 09600 (2診看診)	范豪益 60052 (一樓5診看診)	祝年豐 09600 (13診看診)				
			黃百燦 60032 (一樓5診看診)				

電話語音掛號 系統操作步驟

(02) 2248-0098



- 請輸入您需要的語言：**
國語請按「1」，台語請按「2」。
- 請輸入您需要的功能：**
預約掛號請按「1」，取消預約掛號請按「2」，查詢掛號請按「3」，查詢醫師看診時間請按「4」，快速預約掛號請按「9」。
- 請選擇使用身分證或病歷號碼(掛號證)：**
身分證請按「1」，病歷號碼請按「2」。
- 請輸入您的身分證號碼或病歷號碼：**
身分證請輸入11碼數字，病歷號碼請輸入8碼數字
身分證號碼前二位為英文字母代碼，後9位為身分證後9位數字。例如身分證號碼為：A123456789，則在輸入身分證號時輸入01-123456789，英文字母代碼對照如下：

A	B	C	D	E	F	G	H	I	J	K	L	M	N	O	P	Q	R	S	T	U	V	W	X	Y	Z
0	0	0	0	0	0	0	0	0	1	1	1	1	1	1	1	1	1	1	2	2	2	2	2	2	
1	2	3	4	5	6	7	8	9	0	1	2	3	4	5	6	7	8	9	0	1	2	3	4	5	6
- 請輸入確認鍵：**
正確請按「1」，錯誤請按「0」。
- 請輸入月份日期：**
請輸入4碼日期例如：8月8日則輸入0808，12月25日則輸入1225，依此類推。
- 請輸入午別：**
請輸入1碼午別代號，「1」表示上午，「2」表示下午，「3」表示晚上。
- 請輸入醫師代號：**
請輸入5碼醫師代號。
- 請輸入確認鍵：**
正確請按「1」，錯誤請按「0」。
- 語音回報處理結果：**
您掛○月○日星期○，○午，第○○號，○○○醫師，請於當天○○點○○分，到後診室後診。

其他相關流程



- 取消預約掛號：**
先選擇使用身分證號碼或病歷號碼，輸入證件號碼，系統會播報號碼讓使用者確認，再依語音指示依次輸入取消的日期、午別、醫師代號，輸入完畢後系統會播報相關資料讓使用者確認，確認後系統將進行取消作業，若取消成功將會播報「您已取消」。
- 查詢預約掛號：**
先選擇使用身分證號碼或病歷號碼，輸入證件號碼，系統會播報號碼讓使用者確認，確認後系統會進行查詢，依查詢結果播報掛號狀況。
- 查詢醫師看診時間：**
可選擇查詢某位醫師二週內的看診時間，或可預約日期內某一天的醫師排班。查詢醫師看診時間，必須輸入醫師代碼，查詢某日醫師排班必須輸入日期，系統會依輸入資料播報查詢結果。
- 快速預約掛號：**
先選擇使用身分證號碼或病歷號碼，然後一次輸入預約掛號所需的資料，包括身分證號碼(或病歷號碼)、預約日期、午別、醫師代號共21位(18位)號碼。系統會依輸入資料進行預約掛號，若掛號成功，將會播報使用者的預約掛號的日期、星期、午別、看診號碼、醫師姓名及到診時間。



診區	科別	診間	星期一			星期二			星期三				
			上午	下午	晚上	上午	下午	晚上	上午	下午	晚上		
內科門診區	感染科	3	劉永慶 08682	曾騰駒 10028		劉永慶 08682	曾騰駒 10028			曾騰駒 10028			
	胸腔內科	5	李俊年 08057	陳資濤 09330	張志誠 09005	張志誠 09005 (肺癌)	陳資濤 09330 (睡眠呼吸障礙)	李俊年 08057	李俊年 08057	林啟嵐 09441 (睡眠呼吸障礙)	陳資濤 09330		
		6											
	神經科	6	陳致中 08788			陳致中 08788 (睡眠障礙)				陳柏志 09182			
		7	鄔定宇 08242	游家銘 60109	胡朝榮 08216	胡朝榮 08216 (失智症)	陳柏志 09182	紀乃方 08357	鄔定宇 08242 (睡眠障礙)	陳晉誼 60429	鄔定宇 08242		
	腎臟內科 (慢性腎病特別門診)	8	吳美儀 09643			蔡慧芳 08239			范揚智 08679				
	腎臟內科	9	許永和 08060	林裕峯 08681	蔡慧芳 08239	范揚智 08679	林裕峯 08681	林添松 60341	許永和 08060	蔡慧芳 08239	吳美儀 09643		
	風濕免疫過敏科	10			周貝倫 09579	周貝倫 09579			張棋楨 60111	周貝倫 09579			
	精神科(身心科)	11	陳佳惠 08358	陳佳惠 08358 (睡眠障礙)		李信謙 08518	陳佳惠 08358 (睡眠障礙)	邱一航 60114	鍾國軒 60118	黃守宏 60155 (睡眠障礙)	陳佳惠 08358		
	新陳代謝科	12	吳忠擇 08786		吳忠擇 08786	蔡昆原 08683	蔡昆原 08683		吳忠擇 08786		蔡昆原 08683		
		13	蔡昆原 08683	吳忠擇 (甲狀腺超音波特別門診(限約診))			蔡昆原 (甲狀腺超音波特別門診(限約診))		謝安慈 08058				
	糖尿病衛教門診 (需新陳代謝科轉介)	15	衛教師	衛教師		衛教師	衛教師		衛教師	衛教師			
	營養諮詢門診(限約診)	16				營養師	營養師		營養師				
	消化內科 (肝膽腸胃科)	17	林志峰 09440	鄭勇山 08210	陳明堯 08350	陳明堯 08350	簡錫淵 09003	吳立偉 09439	鄭勇山 08210		張甄 60123		
		18	李宜霖 10001	吳立偉 09439		林志峰 09440			陳永發 60075				
	健中 檢心 耳門 鼻 診 喉 科 區	健康檢查門診體檢	健檢 中心	周碩渠 09140	劉家鴻 08469		周碩渠 09140	林英欽 08048	林英欽 08048	劉家鴻 08469			
	二 樓	耳鼻喉 科	耳鼻喉科	1	黃鈞鼎 08240	賴銘堂 60080	李飛鵬 60340	趙品植 09312	詹維軒 09177	陳聰明 09326	黃鈞鼎 08240 (睡眠呼吸障礙手術)	陳聰明 09326	黃鈞鼎 08240
			2	趙品植 09312 (睡眠呼吸障礙手術)			陳聰明 09326						
婦 科 門 診	婦產科	超音波特約門診 (限約診)	2				毛士鵬 10002	王瑞生 60289	王懿德 60125	薛瑞元 08003	許朝欽 60421 (不孕症門診)	許朝欽 60421 (不孕症門診)	
		3	張君堯 09567	毛士鵬 10002	陳建翰 08865	楊振銘 09327	馬佩君 60180	張君堯 09567	仇思源 60010	楊振銘 09327	仇思源 60010	陳建翰 08865	
兒 科 門 診	小兒外科	1		黃振盛 60033									
		2	林聖傑 09261		林聖傑 09261	楊清棋 09319			林聖傑 09261				
		3	郭雲鼎 08052	林文川 09009	簡文彥 60129	林宜霈 09318	林文川 09009	林文川 09009	郭雲鼎 08052	蔡亞秦 60208	林宜霈 09318	林宜霈 09318	
		健兒 門診		楊清棋 09319			林聖傑 09261			林宜霈 09318			
復 健 科 門 診 區	復健科	1	劉燦宏 08055	吳錦雯 09442	饒紀倫 08519	林雪驥 60209	邱志鴻 60086	許雅雯 08520	饒紀倫 08519	許雅雯 08520	吳錦雯 09442		
		2	許啟揚 60221				許雅雯 08520 (減重自費門診)						
牙 科 門 診 區	牙科門診區	一般門診		輪值醫師◎牙科以現場報到為主。◎牙科看診時間較長，敬請見諒。									
		家庭牙醫學科			蔡欣原 08539	羅發長 09111		李佳勳 09175	吳政道 10025	羅發長 09111	李佳勳 09175		
		人工植牙特別門診 (自費門診)		黃茂栓 08686	黃茂栓 08686	羅發長 09111	黃茂栓 08686		羅金文 09517	林哲堂60138 張維仁08806	羅金文 09517	羅金文 09517	
		口腔顎面外科		黃茂栓 08686	呂邁 60206			吳家佑 60281	羅金文 09517	黃茂栓 08686 (限約診)	黃金聲 09520	羅金文 09517	
		老人專科門診		林錫奎 09325	林錫奎 09325		林錫奎09325 (4/13-27) 劉閔結60243 (4/6-20)	姜又慈 09433			姜又慈 09433		
		口腔癌診斷		羅金文 09517 (限約診)					羅金文 09517		羅金文 09517	羅金文 09517	
		膺復假牙		王茂生 60189	林錫奎 09325		林錫奎09325 (4/13-27) 劉閔結60243 (4/6-20)	姜又慈 09433		林哲堂 60138	姜又慈 09433	林錫奎 09325	
		牙周病專科		高珮琪 08521		王俊程 60422 (限約診)	張維仁 08806			張維仁 08806	呂炫堃 60436	羅發長 09111	
		齒顎矯正(自費門診)							盧建勳 09355 (限約診)		林于郁60183 (4/14)(限約診) 黃慧瑜08866 (青少年齒顎矯正) (4/7-21) 盧建勳09355 (4/14-28)	黃慧瑜08866 (青少年齒顎矯正) (4/7-21) 盧建勳09355 (4/14-28)	

星期四			星期五			星期六	
上午	下午	晚上	上午	下午	晚上	上午	下午
	劉永慶 08682		劉永慶 08682	曾騰駒 10028			
陳資濤 09330		林啟嵐 09441	張志誠 09005 (睡眠呼吸障礙)	林啟嵐 09441		李俊年 08057	
						林啟嵐 09441 (6診看診)	
紀乃方 08357	陳柏志 09182		陳致中 08788				
胡朝榮 08216 (睡眠障礙)		陳致中 08788	鄒定宇 08242 (睡眠障礙)	紀乃方 08357	陳柏志 09182	紀乃方 08357 (腦中風)	
林裕峯 08681			許永和 08060			吳美儀 09643	
蔡慧芳 08239		范揚智 08679	林裕峯 08681	吳美儀 09643	許永和 08060	范揚智 08679	
周貝倫 09579	邱啟勝 60273		周貝倫 09579			廖學聰 60112	
盧孟良 60072	李信謙 08518 (睡眠障礙)		李信謙 08518		李信謙 08518 (睡眠障礙)	陳佳惠 08358	
吳忠擇 08786			蔡昆原 08683	吳忠擇 08786		蔡昆原 08683	
張俊仁 60021	謝安慈 08058			謝安慈 08058 (甲狀腺超音波 特別門診(限約診))	謝安慈 08058	謝安慈 08058	
衛教師	衛教師		衛教師	衛教師			
營養師			營養師				
簡錫淵 09003	李宜霖 10001	林志峰 09440	鄭勇山 08210	李宜霖 10001	簡錫淵 09003	陳明堯 08350	
吳立偉 09439			吳立偉 09439			林志峰 09440	
周碩渠 09140	林英欽 08048		周碩渠 09140	林英欽 08048		劉家鴻 08469	
黃鈞鼎 08240	趙品植 09312	趙品植 09312	陳聰明 09326 (睡眠呼吸障礙手術)	陳聰明 09326 (睡眠呼吸障礙手術)	詹維軒 09177	黃鈞鼎 08240	
詹維軒 09177			詹維軒 09177			詹維軒 09177 (睡眠呼吸障礙手術)	
黃鈞鼎 08240			詹維軒 09177				
陳建翰 08865	邱孝震 60286	楊振銘 09327	陳建翰 08865	蘇鴻文 60009		楊振銘 09327	
毛士鵬 10002	馬佩君 60180			張君堯 09567	毛士鵬 10002	張君堯 09567	
	楊振銘 09327			何佩玲 60402			
					黃振盛 60033		
林宜霈 09318						林聖傑 09261	
楊清棋 09319	簡文彥 60129	楊清棋 09319	楊清棋 09319	林宜霈 09318	郭雲鼎 08052	林文川 09009	
	林文川 09009			郭雲鼎 08052			
劉燦宏 08055	饒紀倫 08519	施宏男 60131	許雅雯 08520	王正樑 60176	劉燦宏 08055	吳錦雯 09442	
吳錦雯 09442 (限約診)	葉榮顯 50030 (限約診)			劉燦宏 08055 (減重自費門診)			
	饒紀倫 08519 (1診看診)						

牙科部諮詢及轉診專線:(02)2249-0088轉2556

吳政道 10025		許家禎 08687					
羅金文 09517 (限約診)	黃茂栓 08686	黃茂栓 08686	黃茂栓 08686 (限約診)	高珮琪 08521 (限約診)	高珮琪 08521 (限約診)	黃茂栓 08686	
羅金文 09517 (限約診)	黃金聲 09520	黃茂栓 08686		黃茂栓 08686	黃金聲 09520	羅金文 09517 (限約診)	
吳冠緯 09521			王本華 60202	王本華 60202	吳冠緯 09521		
羅金文 09517 (限約診)	黃金聲 09520						
吳冠緯 09521	姜又慈 09433		林錫奎 09325			劉閔結 60243 (4/3、17)	
王俊程 60422 (限約診)	高珮琪 08521 (限約診)	吳政道 10025	林世榮 60275	高珮琪 08521	李佳燕 60413 (4/2、16、30)	李佳燕 60413 (4/10、24)	
盧建勳 09355 (限約診)	盧建勳 09355		盧建勳 09355 (限約診)	黃慧瑜 08866 (青少年齒顎矯正)	盧建勳 09355	盧建勳 09355 (4/10、24)	李勝揚 60196 (自費門診)(限約診)

日	一	二	三	四	五	六
				1	2	3
4	5	6	7	8	9	10
11	12	13	14	15	16	17
18	19	20	21	22	23	24
25	26	27	28	29	30	

日	一	二	三	四	五	六
						1
2	3	4	5	6	7	8
9	10	11	12	13	14	15
16	17	18	19	20	21	22
23	24	25	26	27	28	29
30	31					

掛號須知

■預約掛號時段(同封面)

■當診可掛號時段

- 現場掛號(同封面)
- 自動掛號機、網路及電話語音掛號：
 - 上午門診：08：00~11：00
 - 下午門診：13：00~16：00
 - 夜間門診：17：00~20：00
- 人工掛號(專線2248-0607)
 - 上午門診：08：00~11：00
 - 下午門診：13：00~16：00

■門診注意事項：

- 1.初診預約病患請先到服務檯填寫「基本資料」再到掛號櫃檯報到。
- 2.看診後請先至批價櫃檯批價，再到藥局領藥。
- 3.若無法於當日就診者，請於前一日電話告知預約號改期或取消。

■退費需知：

- 1.請於就醫當日起7日內(不含例假日)
- 2.於本院門診時間
- 3.請攜帶健保卡、本院收據、身分證明文件(兒童請帶戶口名簿)
- 4.至門診批價櫃檯辦理退費(前項缺一或逾期均不受理)。
- 5.逢月底，請於隔月2號前來辦理退費。

■診斷證明書申請流程

- 第一次開立診斷證明書：
 - 1.掛號後，至診間候診，醫師診察時，向醫師說明申請用途(如需英文診斷書請事先告知醫師)。
 - 2.至批價櫃檯批價繳費，並告知所需份數。
 - 3.至一樓「關防用印」櫃檯蓋關防。
- 已開立過診斷證明書，三個月內回來重開：
 - 1.請直接到「關防用印」櫃檯，請告知診斷證明書的「流水編號」或「開立日期」。
 - 2.批價後直接用印。

病歷影本申請作業

1.病歷影本之受理程序：

- (1)申請方式：可至13號「關防用印」櫃檯臨櫃申請，或傳真(02-2248-1121)申請。
- (2)申請人以病患本人為主；非病患本人或法定代理人之申請人，應另檢附病人之委託書；病人為未婚之未成人者，應檢附其法定代理人之委託書。代理人需檢附病人身分證件正本、健保卡及代理人身分證件正本。
- (3)申請書及委託書可於本院網站下載。
(<http://www.shh.org.tw>)

2.申請時間：

- 上班時間內，週一至週五：8：00~12：00；
13：00~17：00；週六：8：00~11：30。

3.取件：

- 檢驗報告可當日索取，病歷影印需3個工作天

診區	科別	診間	星期一			星期二			星期三			
			上午	下午	晚上	上午	下午	晚上	上午	下午	晚上	
二樓	牙科門診區	根管治療專科門診				楊宏恩 60210 (限約診)			楊宏恩 60210 (限約診)			
		兒童牙科	謝承祐 60235				黃慧瑜 08866		黃慧瑜 08866	黃慧瑜 08866 (4/7-21)		
		健兒牙科 (塗氟、保健)(限小兒科醫師約診)		輪值醫師			黃慧瑜 08866			輪值醫師		
	醫學美容中心	醫學美容診	請經由皮膚科或整型外科醫師約診									
三樓	皮膚科	皮膚科	1	李婉若 08250	林明秀 09008	葉斯維 09333	林明秀 09008	葉斯維 09333	曾德朋 09332 (限100號)	李婉若 08250	曾德朋 09332 (限100號)	曾德朋 09332 (限100號)
			2		葉斯維 09333 (自費門診、限約診)			翁德麗 60290		曾德朋 09332 (自費門診)(限約診)	李友專 60342 (教學診)(限10位)	
五樓	特殊需求者口腔照護中心 (採用約診方式) 請電洽：2249-0088 轉1451或1452							曾振華 60420	吳國雄 60170	吳國雄 60170		
			李玉閣 60161	石公燦 60163		黃大森 50001						
			江錫仁 50026			許丕緒 60168	黃淳豐 60167 (4/13、27)		許丕緒 60168			
地下一樓	傳統醫學科(中醫科) 中醫現場號自20號起	1	王繼榮 09010 (限50號) (胃氣逆逆、消化不良)	王繼榮 09010 (中風復健)		王繼榮 09010 (婦科、腸胃肝膽)		王繼榮 09010 (睡眠障礙、呼吸道)	王繼榮 09010 (鼻過敏、耳鼻喉)	王繼榮 09010 (限約診)		
		2	張淑人 10081 (婦科調理)		王國成 09844 (骨傷關節炎) (睡眠障礙)	張淑人 10081 (皮膚科、內科)	王國成 09844 (婦科腸胃泌尿) (呼吸疾病)		王國成 09844 (骨傷關節炎) (中風復健)			
		5			陳家莉 09276 (慣性便秘)		陳家莉 09276 (消化不良) (食道逆流)	陳家莉 09276 (兒童瘦小調理)			戴承杰 60241 (限100號)	
		6							張淑人 10081 (不孕症、青春痘)		陳家莉 09276 (過敏性鼻炎)	
		高壓氧中心		毛士鵬 50024								
		睡眠障礙特別門診 ◎睡眠障礙：陳佳惠、陳致中、胡朝榮、李信謙、鄭定宇 ◎睡眠呼吸障礙：陳資濤、林啟嵐、張志誠 ◎睡眠呼吸障礙手術：趙品植、黃鈞鼎、陳聰明、詹維軒 ◎止鼾牙套：黃茂松、羅金文、黃金馨 ◎失眠非藥物治療/自律神經功能檢測：林詩淳心理師 (自費門診預約請電洽：(02)2249-0088轉70213)		趙品植 09312 (二樓耳鼻喉科看診)	陳佳惠 08358 (二樓身心科看診)		陳致中 08788 (二樓神經科看診)	陳資濤 09330 (二樓胸腔科看診)		黃鈞鼎 08240 (二樓耳鼻喉科看診)	林啟嵐 09441 (二樓胸腔科看診)	
			羅金文 09517 (二樓牙科看診) (限約診)			心理師 (自費門診) (限約診)				黃金馨 09520 (二樓牙科看診) (限約診)		



各科症狀參考表

骨科	骨折、骨骼疼痛、脫臼、骨髓炎、關節退化、腰酸背痛、關節炎、骨畸形、骨腫瘤、脊椎病變、小兒骨關節異常、脊椎骨骨折、脊椎側彎、駝背、僵直性脊椎炎畸形、坐骨神經痛、運動傷害。
家庭醫學科	16歲以上不分性別，凡症狀不明者，均可看診。特別適於初診篩檢、一般疾病及長期慢性病的追蹤診療，並作預防注射及健康檢查評估建議。一般疾病如感冒、頭痛、腰酸背痛、頭暈、疲倦、消化不良、腹瀉、關節炎風濕痛等。中老年慢性病如高血壓、心臟病、糖尿病、高血脂、痛風、骨質疏鬆、更年期症候群等。
整形外科	美容整形(雙眼皮、去眼袋、隆鼻、狐臭、降下巴、隆乳、拉皮、抽脂、磨皮、修疤、除痣、除斑)、先天畸形(唇裂、顎裂及各種臉部畸形、多指症、併指症及其他手部先天畸形)、手外科(一切手部外傷、骨折)、頸部腫瘤(良性及惡性腫瘤)、燙傷或疤痕、一般整形(全身皮膚各種良性、惡性腫瘤及潰爛)。
神經外科	頭、脊髓外傷、周邊神經損傷、多汗症、頸或腰椎骨刺合併神經痛、背部疼痛、四肢酸麻、腦瘤、脊椎瘤、腦中風外科治療、動脈瘤、動靜脈畸形及其他腦血管疾病、先天性畸形如水胎痕、帕金森氏症、三叉神經痛、坐骨神經痛、半面顏面神經痙攣。
一般外科	一般外科：皮膚及皮下腫塊、疝氣、腹痛、腹膜炎、盲腸炎、腸阻塞、膽囊炎、膽結石、肝腫瘤、胰臟癌、甲狀腺疾病、頸部腫塊、腹腔鏡手術。直腸肛門科：痔瘡、血便、肛瘻、便秘、大腸疾病。乳房外科：乳房腫塊、乳癌、乳房疾病。
腫瘤聯合門診	頭頸部腫瘤、婦科腫瘤、腫瘤內科、乳房腫瘤、肝膽胰腫瘤、大腸直腸腫瘤、胃部腫瘤、肺及胸腔腫瘤、腦腫瘤、骨骼腫瘤等特別門診。
血管外科及淋巴疾病	下肢動脈阻塞(包括間歇性跛行、靜止痛、足趾潰瘍或壞死等)、糖尿病足潰瘍、靜脈曲張、靜脈潰瘍、動靜脈瘻管等。
胸腔外科	氣胸(呼吸急促)、肺肋膜積水、肺部腫瘤、肺膿瘍、縱膈腔腫瘤、胸部外傷(撞傷、槍傷、刀傷)、食道疾病(食道癌、灼傷、狹窄等)。
心臟外科	冠狀動脈阻塞、心臟瓣膜狹窄或逆流、細菌性心內膜炎、心包膜積水、心包膜炎、先天性心臟病等。
小兒外科	疝氣修補、陰囊水腫切除、隱睾矯正、包皮手術、尿道下裂矯正、泌尿道畸形及尿液逆流矯正、腫瘤切除、胃腸道及肝膽手術、肛門疾病、漏斗胸及雞胸矯正、食道及肺臟手術。
泌尿科	小兒及成人腹股溝疝氣、腰痛及泌尿、腎臟結石、輸尿管結石及膀胱結石、攝護腺肥大、小便無力、頻尿、急尿、夜間頻尿、攝護腺發炎、泌尿道發炎(小便疼痛、血尿)、尿失禁、精索靜脈曲張、陰囊腫痛、血精、夜間遺尿(尿床)、包皮過長、隱睾症、男性結紮、男性性功能障礙、男性不孕症、性病、泌尿道腫瘤。
眼科	一般眼疾、視網膜剝離、飛蚊症、眼瞼整形重建、雙眼皮手術、去眼袋、肉毒桿菌之注射、眼瞼下垂、黃斑部病變、白內障、青光眼、斜視、弱視、結膜角膜炎、角膜移植、視力保健、驗光、眼窩腫瘤、鼻淚管阻塞、糖尿病眼病變。
心臟內科	高血壓、血脂異常、心絞痛、心肌梗塞、胸痛、胸悶、氣喘(哮喘)、心臟衰竭、心悸、心律不整。
感染科	發燒、咳嗽、小便疼痛困難、全身酸痛、腹瀉、不明熱、上呼吸道感染、肺炎、肺結核、泌尿道感染、感染性腹瀉、腹部膿瘍、中樞神經系統感染、心內膜炎、軟組織發炎、蜂蟻組織炎、骨髓炎。
胸腔內科	咳嗽、咳血、氣喘、胸悶、慢性阻塞性肺疾病、肺結核、肺腫瘤、慢性肺病、肺炎、呼吸道異物取出、塵肺炎、肺症(包括肺氣腫及慢性支氣管炎)、肺膿瘍、支氣管炎及支氣管擴張等各種肺部疾病、胸膈、肋膜炎等各種肋膜疾病與縱膈病變。

雙和生活保健系列講座

講座日期：每週星期一、星期三

講座時間：上午10點至10點30分

講座地點：雙和醫院二樓內科門診候診區

日期	題目	主講人
99.4.7 (三)	糖尿病足部照護	吳宜珊 護理師
99.4.12(一)	介紹慢性腎臟病	官月萍 護理師
99.4.14(三)	糖尿病高低血糖預防處理	陳金吟 衛教師
99.4.19(一)	菸害防治	陳曉燕 護理師
99.4.21(三)	糖尿病飲食原則	張偉胤 營養師
99.4.26(一)	婦女更年期保健	畢 璞 護理師
99.4.28(三)	糖尿病患用藥須知	蔡曉青 藥 師

◎歡迎民眾自行前往參加！

◎如有任何健康問題可親洽五樓社區護理室，或電洽2249-0088轉1111（社區護理室）

愛心捐款方式

- 劃撥：戶名：行政院衛生署雙和醫院
—— 委託臺北醫學大學興建經營
帳號：50104768（中華郵政）
- 親至社工室或電洽劉冠宜小姐，
電話（02）2249-0088轉分機2403

星期四			星期五			星期六	
上午	下午	晚上	上午	下午	晚上	上午	下午
	張元彥 60199 (限約診)		張元彥 60199 (限約診)			莊才逸 60198 (4/10)限25人	黃慧瑜 08866 (4/24)限25人
李卓伶 60234	莊才逸 60198						
	莊才逸 60198			輪值醫師			
葉斯維 09333	翁德麗 60290	林明秀 09008	李婉若 08250	林明秀 09008	李婉若 08250	李婉若 08250	
			林明秀 09008 (自費門診)(限約診)	李婉若 08250 (自費門診)(限約診)			
蔡恒惠 08349	蔡恒惠 08349		蔡恒惠 08349 (限約診)	蔡恒惠 08349 (限約診)		林鴻津 60172	
黃大森 50001			曾煥井 60408			蔡鵬飛 60173 (4/3-17)	
蔡明宏 60384				李信宏 60171 (4/2-9-16-23)		葉必信 60174	
王繼榮 09010 (痛經、婦科)			王繼榮 09010 (睡眠障礙、皮膚)		王繼榮 09010 (中風復健)	王繼榮 09010 (皮膚科、內科)	
	王國成 09644 (婦科腸胃泌尿 (呼吸疾病))	王國成 09644 (骨質疏鬆)	張淑人 10081 (婦科調理)	王國成 09644 (婦科腸胃泌尿 (呼吸疾病))	王國成 09644 (骨質疏鬆 (中風復健))	王國成 09644 (骨質疏鬆 (骨傷關節炎 (痛風、耳鳴))	
	陳家莉 09276 (睡眠障礙)	張淑人 10081 (異位性皮膚炎)				陳家莉 09276 (轉骨調理)	
				陳家莉 09276 (皮膚疹)	陳家莉 09276 (婦科調理)	張淑人 10081 (月經不順)	
	毛士鵬 50024						
胡朝榮 08216 (二樓神經科看診)	李信謙 08518 (二樓身心科看診)		鄔定宇 08242 (二樓神經科看診)	陳聰明 09326 (二樓耳鼻喉科看診)		詹維軒 09177 (二樓耳鼻喉科看診)	
心理師 (自費門診) (限約診)	黃茂栓 08686 (二樓牙科看診) (限約診)		張志誠 09005 (二樓診看診)	心理師 (自費門診) (限約診)			

神經科	頭痛、頭暈、癱瘓、中風、半身不遂、肌力減退喪失、肢體無力、手腳麻木、頸痛、背痛、腦炎、腦膜炎、肌肉病變、各種神經痛肌肉抽搐、痙攣、手腳顫抖、自主運動、步調不穩、失語症、意識障礙、癡呆、暈眩、腰酸背痛、眼球運動障礙、顏面神經障礙、職業性神經系統疾病。
腎臟內科	急慢性腎衰竭之血液透析治療（洗腎）、腹膜透析治療、急慢性腎功能不全、糖尿病腎病變之防治、高血壓、痛風、泌尿道感染、水腫、蛋白尿、血尿、腰痛。
風濕免疫科	臉頰紅斑、晨間僵硬、關節腫脹、肌肉酸痛、慢性背痛、過敏性鼻炎、氣喘、紅斑性狼瘡、多肌炎、硬皮病、血管炎、類風濕性關節炎、退化性關節炎、痛風、僵直性脊椎炎、肌腱炎等。
精神科	失眠、焦慮症、緊張性頭痛、身心症、躁鬱症、恐慌症、強迫症、失智症、精神分裂、妄想症、幻聽、自殺、藥癮、酒癮、毒癮、智能不足、兒童及青少年問題、人格違常、適應障礙、性功能障礙、婚姻及家庭諮詢、心理評鑑、生理回饋治療、心理治療、協辦重大傷病卡、老年精神及心理病症、老人日間安養照護安排。
新陳代謝科	糖尿病、甲狀腺疾病、痛風、高血壓、高血脂症、骨質疏鬆症、體重異常變化、生長異常、多尿症、劇渴症、心悸、多毛症、全身無力、副甲狀腺疾病、腦下垂體疾病、腎上腺疾病。
消化內科 (肝膽腸胃科)	腹痛、腹鳴、腹脹、腹瀉、大便不規則、食慾不振、消化不良、胃酸、胃潰瘍、黑色便、鮮血便、吐血、貧血、吞嚥困難、白色便、B肝帶原、膚色變黃、肝機能異常、肝膽結石。
耳鼻喉科	鼻塞、流鼻血、鼻過敏、鼻竇炎、口腔癌、鼻咽癌、口咽癌、下咽癌、喉癌、甲狀腺腫瘤、頭頸部腫瘤、鼻息肉、耳鳴、耳痛、耳朵流膿、聽力障礙、暈眩、顏面神經麻痺、吞嚥困難、扁桃腺病變、聲音沙啞、語言障礙、兒童耳鼻喉疾病、感冒。
婦產科	婦癌腫瘤、高危險妊娠、婦癌手術治療、懷孕早期篩檢、超音波檢查、尿失禁、腹腔鏡檢查及手術、陰道鏡、子宮鏡檢查、不孕症。
兒科	一般兒科疾病及16歲以下之呼吸道疾病、感冒、喉頭不適、耳朵疼痛、發燒與感染、氣喘、過敏、胃腸道疾病、神經系統疾病、癱瘓、抽搐、自主運動等新生兒疾病、小兒心臟疾病、異位性皮膚炎、健康檢查、預防注射、育嬰指導、健康諮詢。
復健科	腦傷（頭部外傷）後遺症、運動傷害、骨科術後復健、心肺復健、燒傷後遺症、手外傷術後復健、腦性麻痺、感覺統合異常、吞嚥困難、發聲矯正、截肢後復健。
牙科	蛀牙、齒內炎症、缺牙、固定或活動假牙製作、牙齒傾倒、牙齒錯咬、牙周手術、牙周組織再生術、特殊合金修復物、唾液腺及頸部部良性惡性腫瘤、顏面外傷骨折、顎顏面正顎手術、顫顫關節疾病、人工牙科種植及修復、牙齒排列不整、擁擠、暴突等之齒列矯正。
皮膚科	一般皮膚病、皮膚癬、紅疹、青春痘、禿髮、灰指甲、紅斑性狼瘡、黑斑、雀斑、皮膚腫瘤、多汗症、疣、性病、美容醫學（果酸換膚、雷射除斑、皺紋、痣等）、皮膚美容手術、紫外線治療、冷凍治療。
特殊需求者 口腔照護中心	特別為身心障礙者，提供衛教、塗氟、洗牙、補牙、根管治療、補綴、矯正、牙科手術等口腔與顎顏面疾病之預防、治療及復健。
傳統醫學科 (中醫科)	內科（一般門診、中西醫結合腫瘤治療、中風、高血壓、改善體質、痛風等）、婦科（一般門診、月經失調、經痛、婦女帶下、妊娠嘔吐等）、兒科（小兒過敏性鼻炎、氣喘、咳嗽、蕁麻疹、異位性等）、傷科（急慢性扭傷、急慢性挫傷、瘀傷、腰扭傷等）、針灸（中風後遺症、顏面神經麻痺、三叉神經痛、坐骨神經痛、落枕、關節炎等）、三伏貼（改善過敏體質、異位性皮膚炎、改善呼吸系統的失衡、氣喘、容易感冒、虛冷體質等）。

本院提供「越南語版」與「印尼語版」之各科症狀參考表，歡迎向一樓志工服務台索取！

毛孔粗大、痘疤的救星～

新式飛梭雷射

文◎雙和醫院皮膚科主任 李婉若

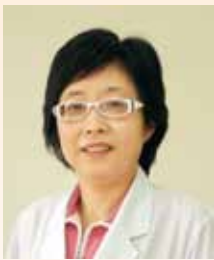

李婉若主任表示，飛梭雷射採點狀深層加熱凝結，促使膠原細胞再生

台灣特殊的海島型氣候及飲食習慣，常會造成許多人的皮膚長痘痘及出油，照顧不當之結果，容易在臉上留下毛孔粗大及難看之痘疤。為了拯救給人第一印象的外貌，如何縮小毛孔與撫平臉上坑坑洞洞的月球表面，成了許多病人求診時急欲解決的問題。

預防長痘痘及出油最好的方法，就是養成良好的睡眠品質及飲食習慣，並配合醫師的用藥治療及肌膚保養。然而針對已經有痘疤及毛孔粗大之肌膚問題，最近這幾年訴求安全及快速見效的雷射療程治療，成了許多人改善肌膚問題的優先選擇。

目前的新式飛梭雷射，是利用分段式換膚磨皮的概念，每次的治療面積，只破壞約 20% 的皮膚組織，留下 80% 的健康組織，每個微小的治療點之間，都有正常組織圍繞，並加快受傷組織之修復，一方面淘汰、代謝掉不好的組織，另一方面又可以刺激周圍健康的組織膠原蛋白增生、重組，

達到修復、撫平痘疤、縮小毛孔等功能。

相較於傳統磨皮的雷射療程，飛梭雷射的好處在於漸進式的讓皮膚更新，雷射術後無開放式傷口，每次的治療都只在第 1～2 天皮膚有些許紅腫反應，並不會衍生傷口照護的問題，在過去的門診經驗中，針對痘痘族之治療，又多了項新選擇。

所有的醫學美容治療，都是希望幫助更多人尋回自信與美麗外表，如何尋找最適合的療程與判斷，建議還是需要先尋求醫生之專業諮詢及治療建議，才是追求健康肌膚與美貌兼具的正確之舉。



治療前



治療後

雷射磨皮比較表

比較項目	飛梭雷射	傳統磨皮雷射
作用原理	點狀深層加熱凝結，促使膠原細胞再生	全面性的片狀或點狀汽化表皮組織
治療疼痛感	較低	較高
皮膚破壞度	泛紅、略腫，無開放性傷口，點狀痂皮	血水，片狀開放性之破皮傷口
恢復期	3-7 天	2-3 週以上
反黑問題	不易返黑	返黑機率高
傷口照顧	容易	麻煩

重現窈窕纖細的身體曲線～

膨脹式麻醉抽脂手術

文◎雙和醫院皮膚科醫師 葉斯維

人體的脂肪細胞從出生開始就持續不斷的増加，在週歲左右脂肪的量占全身組織的百分之三十。到了青春期，脂肪細胞的數目已固定而不再增生，此後增加的是脂肪細胞的體積而不是數目。

基於此理論，被抽脂後的局部組織，因脂肪細胞數目明顯減少，而有一定程度的效果。脂肪細胞數目多的人較易肥胖，但可靠節食或運動來消耗脂肪，使脂肪細胞縮小而達到減肥的目的，只是細胞的數目並未減少，一旦抗拒不了食物的誘惑或缺乏恆心持續運動，便很容易再胖回來。

皮下脂肪可分為兩大類：淺層脂肪與深層脂肪

淺層脂肪全身都有，厚度大致固定，較不會隨胖瘦而改變。深層脂肪則分佈於腹部、腰部、臀部和大腿等處，營養過剩時脂肪多堆積於此，其厚度會隨胖瘦而改變。

肥胖可分為兩大類：全身性肥胖與局部肥胖

局部肥胖可分為先天性與後天性。全身性肥胖

和後天性局部肥胖的患者，身材可藉嚴格的節食和運動來改善，但須持之以恆，否則極易再胖回來。

先天性局部肥胖的患者，則無法靠節食和運動瘦下來，只有「抽脂手術」才是唯一的解決方法；而後天性局部肥胖的患者，如果沒有足夠的恆心和毅力進行長期的減肥，也可考慮做抽脂來快速瘦身。

膨脹式麻醉抽脂手術

採取局部膨脹式麻醉術，在手術部位預先打入大量局部稀釋麻醉劑，使組織腫脹，以降低出血量，減少術後疼痛，使醫師能正確判斷抽除與保留的範圍，避免術後凹凸現象，不但可以避免傳統全身麻醉抽脂術的風險，還可以同時抽出比傳統



葉斯維醫師表示，膨脹式麻醉抽脂手術可以避免傳統全身麻醉抽脂術的風險

肩周炎之中醫治療原則

文◎傳統醫學科醫師 王國成

肩周炎的成因

肩周炎俗稱五十肩或凝肩，學名「粘連性關節囊炎」(adhesive capsulitis of shoulder joint)，好發於四、五十歲的中年人，但是即使是年輕人也會發生；其發生之原因仍不明，推斷可能與下列因素有關：

1. 中年後賀爾蒙代謝率下降，蛋白多醣含量改變，易導致組織纖維化和鈣化。
2. 發病前有明顯風濕寒邪侵襲史，例如久居潮濕環境。
3. 平日缺乏適度運動，肩部活動逐漸減少；常見於中年以上女性與久病臥床之患者。
4. 曾患上肢骨折、肩部軟組織損傷，未及時治療或不當治療。
5. 肩關節或上肢長期重覆某一動作；例如油漆匠之職業動作，將導致肩部軟組織勞損粘連、活動受限。
6. 肩關節周圍肌腱炎、滑囊炎導致局部活動不利，且未積極治療。
7. 頸椎間孔壓迫脊神經，間接造成肩關節周圍組織與神經氣血營養供應失調。

肩周炎中醫辨證與治療原則

肩周炎中醫又稱為「露肩風」、「肩凝症」、「凍結肩」，屬中醫「痺症」之一種。中醫認為中年人正氣漸損、肝腎不足、氣血虛弱，以致筋脈肌肉失去濡養，或因過度勞累，風寒邪氣趁虛侵襲肩部經脈所致。中醫治療有服藥、針灸推拿治療，並配合薰洗外治法。其原則如下：

中藥內治法：根據患者之證型施以辨證論治；例如痰飲濕邪阻滯經絡作痛之肩周炎，治以除痰

化飲、利濕止痛，處方如明朝龔廷賢《萬病回春》二朮湯加減；陽虛痺痛風濕阻絡之肩周炎，治以通陽行痺、祛風勝濕，處方如東漢張仲景《金匱要略》桂枝芍藥知母湯加減。

針灸治療：一般多取患側三角肌區和肩胛區部位之穴位，如肩三針、天宗穴；併遠處取穴，如條口穴透承山穴等，行針得氣，疏通肩部同經脈之經氣，使氣血通暢；且針灸短暫的麻醉，降低上舉的疼痛感，並解除肩部肌肉的緊縮。

推拿治療：根據肩周炎不同時期，施以疏筋活血（急性期）、鬆解粘連（粘連期）及榮筋通絡（緩解期）等不同手法推拿，促進患部代謝與循環。

薰洗外治法：如海桐皮湯加減外洗患處，達到疏筋通絡止痛之效。

除了上述治療原則外，自我運動復健亦極為重要；傳統中醫治療是被動式的復健，用環狀搖肩法、上肢被動後扳法等協助肩關節活動；此外亦應多休息避免肩部過勞。



王國成醫師指出，肩周炎除了中醫治療外，自我運動復健亦極為重要

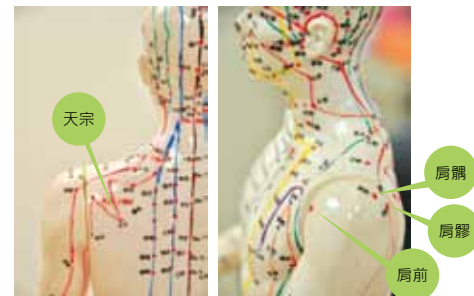

針灸治療：天宗穴 針灸治療：肩三針（肩髃、肩髃、肩前）

手術更多的脂肪，達到更理想的塑身效果。

抽脂手術過程是經由皮膚約不到1公分的小切口，將中空的鈦合金管伸入深層脂肪，用真空抽脂機將大部份的深層脂肪抽取出來，全部過程約1～2小時，依整形手術範圍而定。手術後的切口大約只有0.8公分長，且隱藏在不明顯的部位，所以手術後幾乎看不見疤痕。

術前良好溝通

抽脂手術的主要功能是局部雕塑身體曲線，達到藉由按摩瘦身無法達成的效果，身體的任何部位都可以進行抽脂手術，讓重現窈窕纖細的美夢更易達成。

抽脂是否成功與手術前的評估有非常大的關係，有些人體重過重，想藉抽脂減肥，通常效果都不好。有些人想去除的部位抽脂效果並不好，例如小腿腹、

大腿前側，膝蓋部位等。有些人抽脂後皮膚會產生鬆垮，須配合皮膚切除。因此手術前作好溝通，瞭解手術帶來的效果，手術才會成功，令人滿意。

術後保養不復胖

通常少量的抽脂（少於1000cc），除了身上多了紗布及彈繃，術後日常活動都不是問題。較大量的抽脂（1000cc～5000cc），休息1～2天即可。只要三餐正常，千萬不要肆無忌憚的大吃大喝，相信是不會復胖的。通常當發現抽脂部位邊緣及沒抽脂的部位開始增胖，就要開始控制飲食。

手術的護理主要是預防血塊、腫脹，並促進皮膚收縮，一般術後要求病患穿戴彈性塑身衣約2～3週，並施行局部按摩，以加強皮膚的緊繃作用且能加快復原。抽脂部位若為大腿或小腿，應盡量抬高腿部，以利組織液回流，減少腫脹。

感謝信

感謝放射腫瘤科梁永昌主任



梁永昌主任(右1)以放射線治療代替外科切除，治癒黑色素細胞癌，病人家屬深表感謝

內子左腳大拇趾患灰指甲有五、六年之久，換了許多診所及醫院都無法改善狀況，98年6月，拇趾內側開始紅腫發炎，流血不止，情況惡化，傷口長久無法癒合，為了避免發生蜂窩性組織炎，於當月進行指甲拔除手術，並做體檢化驗，結果被醫生判定為「黑色素細胞癌」，且某醫院的醫師要家屬立即做決定，切除左腳大拇趾，同時做淋巴切片化驗，如癌細胞已轉移，準備進行淋巴切除手術。

由於內子罹患糖尿病15年，並同時受重度失智症之苦，一方面考量傷口的癒合困難度，加上麻醉後的恢復，對於自身的狀況及對疼痛的感受，無法有具體的描述，種種因素，導致我們無法接受醫生的治療方式，雖然拒絕了數家醫院的治療，內心仍然惶恐焦慮，深怕因此傷口惡化，癌細胞蔓延，而錯過了治療

的黃金期，因而內疚或日後懊悔，正在掙扎之餘，有一天，在家中信箱收到「雙和醫訊」，知道雙和醫院有設立放射腫瘤科，便抱著姑且一試的態度，開始掛號接受諮詢，第一次和梁主任見面，告知病情及詳盡的病患病史，及不希望接受切除手術的考量原因，梁主任完全能夠理解家屬的顧慮，也以專業及精湛的醫術馬上開始了放射線的治療，短短的五週內，傷口癒合、紅腫完全消除，治療期間也完全沒有不良反應，無任何副作用發生。

在此，對梁主任的精神評估、專業判斷、高超醫術及高水準的醫療團隊，和醫院嶄新的設備以及先進的醫療器材，致上萬分的謝意，不僅在內子的拇趾上有了最好的治療，更解除了家屬對癌症的恐懼，讓我們走出陰影，心情的轉換有了重大的突破，再次感謝雙和醫院及梁主任讓我們得到最好的治療，也希望患有黑色素細胞癌的病患，不要灰心及氣餒，只要得到了正確的治療，黑色素細胞癌並不是一定要採用外科手術切除方式才能得以治療。

病患家屬顧均

我是8B21陳塗城的家屬，回想2010-01-23深夜從上海昆山的宗仁卿醫院緊急轉來雙和醫院，經過李宜霖醫師和8B護理團隊以及各單位的照護，能在農曆年前出院要感謝的人實在很多。

首先要感謝SOS國際救援中心台灣分部的陳醫師，在接到我們的求援時能以同理心熱情協助，不計辛勞的電話溝通、瞭解病情，並且幫我們查詢、過濾保單（當時不記得眾多保單中有沒有適用的海外醫療險），我們到深夜還一直保持聯繫，因此決定隔天就由相關人員安排醫療專機把我們接回台灣的時候，已經是凌晨2點多，掛下電話後既感動又忐忑睡不着覺，因為怕腫大的肝膿瘍和超高的心律挺不住亂流和艙壓（大陸醫生說的），但是面對不適應的醫療文化下，寧可相信陳醫師的判斷、相信專機上醫護的能力，而承擔飛回台灣的風險。

這樣倉促的決定和陳醫師慎密的救援行動可以說是當天一口氣就完成的，讓我不禁敬佩救援的效率。專機上的機組人員也很注意家屬和病患的心情，明顯感受到他們在救援服務上異常親切和尊重家屬的專業態度，機長和機組員還特地在機艙口送行祝福我們「身體早日康復」，隨機的葉醫師和護理員以及行政人員專業和溫暖協助，更增強我確定要到雙和醫院就醫的信心，所謂「人親土親」，在這段過程中感受最深刻了。

當天深夜我們到達急診室時，李宜霖醫師早已等

候多時，正因為急診室的效率和李醫師親切詳細的解說病情，使我們很快的接受醫師的診斷，也放心的交給這個醫療團隊治療，更慶幸沒有一味執意要求要去一床難求的大醫院，因為雙和醫院有北醫和其他醫療體系出身的傑出醫師，更有以「全人服務」為理念的醫護天使。這三週的治療過程時間不算短，李醫師和護理師每天探視，掌握著病情，連假日都來關心，還有8B護理人員自始至終都維持耐心、親切和禮貌，不只照護病情，還有許多對病人和家屬的關心，真的堪稱「視病如親」，這裡的環境衛生也保持很好，種種關照的水準比我在其他院所受到的還要優質許多。

我們要感謝院長、副院長親臨病房探視關心，也感謝所領導的醫療團隊，中、永和有這樣的醫院真是居民的福氣。現在要出院了，想來想去除了說「感謝」外，不知道要如何才能完整表達謝意，又逢此農曆年節之際，真誠的祝願所有幫助過我們的醫護團隊和相關人員——新年如意身體健康事事順心
感恩!!



李宜霖醫師(左3)與8B護理人員

4月份醫療服務週活動預告

* 陸續服務週時間請參考醫院網站最新消息公告及醫訊

自99年1月起，雙和醫院將陸續舉辦醫療服務週系列活動，每週以不同醫療科別為主題，舉行多種相關好康活動，精彩內容包括講座、有獎徵答、健康諮詢、健康篩檢或趣味活動等，詳細活動內容以醫院網址 <http://www.shh.org.tw> 公告為主。

【Dr.愛】健康諮詢站 地點：一樓大廳藥局旁	健康講座 地點：一樓大廳舞台區	其他活動
4/5-4/11 眼科~ 愛眼護眼大家一起來		
①時間：4/7(三) 14:00~16:00 醫師：李振東醫師 ②時間：4/9(五) 14:00~16:00 醫師：沈筠惇醫師	①時間：4/7(三)10:00~11:00 主題：常見眼疾介紹 主講者：林怡嬋醫師 ②時間：4/8(四)10:00~11:00 主題：向青光眼說 bye bye 主講者：李振東醫師	立體感視力檢測 時間：4/7(三)14:00-16:00 地點：一樓大廳 限額 150 名
4/12-4/18 消化內科~ 愛護小心肝		
①時間：4/12(一) 15:00~17:00 醫師：林志峰醫師 ②時間：4/16(五) 14:00~16:00 醫師：吳立偉醫師	①時間：4/12(一)14:00~15:00 主題：認識肝癌 主講者：林志峰醫師 ②時間：4/16(五)13:00~14:00 主題：B型肝炎的治療 主講者：吳立偉醫師	愛肝有獎徵答 搭配 4/12(一) 及 4/16(五) 講座，於結束後進行有獎徵答，每場提供 5 位民眾腹部超音波檢查 (得獎者須至內視鏡中心排程接受檢查) 地點：一樓大廳
4/19-4/25 腎臟內科~ 腎利人生		
①時間：4/19(一) 10:00~12:00 醫師：黃泓森醫師 ②時間：4/22(四) 10:00~12:00 醫師：洪麗玉醫師	①時間：4/20(二)15:00~16:00 主題：預防腎於治療 主講者：范揚智醫師 ②時間：4/22(四)10:00~11:00 主題：國人腎病何其多，愛腎護腎雙和說 主講者：吳美儀醫師	趣味闖關活動 搭配 4/20(二)、4/22(四) 講座，於每場講座後，進行腎臟篩檢及闖關遊戲，與民眾互動。闖關內容包括報到站、血壓站、珍愛人生 (有獎徵答)、尿液篩檢，完成闖關後將贈送小禮物 地點：一樓大廳
4/26-5/02 新陳代謝科~ 針愛甜言蜜語		
①時間：4/26(一) 09:00~11:00 專業諮詢：黃玉芬藥師 ②時間：4/27(二) 09:00~11:00 專業諮詢：陳金吟衛教師 ③時間：4/28(三) 09:00~11:00 專業諮詢：莊世玟營養師 ④時間：4/29(四) 09:00~11:00 醫師：蔡昆原醫師 ⑤時間：4/30(五) 09:00~11:00 醫師：吳忠擇醫師	①時間：4/26(一)09:00~10:00 主題：胰島素不可怕 主講者：謝安慈主任 ②時間：4/28(三)09:00~10:00 主題：糖尿病自由吃 主講者：莊世玟營養師 ③時間：4/30(五)09:00~10:00 主題：糖尿病與我開始成為好朋友 主講者：陳金吟衛教師	血糖監測活動 需空腹8小時 時間：4/26(一)、4/30(五)08:30~09:00 地點：一樓大廳 每日限定 50 名 機智問答闖關活動 時間：4/26(一)、4/28(三)、4/30(五)08:30~09:00 地點：一樓大廳 闖關成功者贈送精緻禮品，闖關活動限定名額 50 名，遊戲共 3 個關卡 (測血糖、健康講座、問與答) 展示新型胰島素針及血糖機 時間：4/26(一)~4/30(五)09:00~11:00 地點：一樓大廳

「整合式照護門診」

本院配合健保政策開辦「整合式照護門診」，提供多重慢性病人更適切的整合照護，凡符合健保局提供名冊之對象，由整合式照護門診之主治醫師依病情需要，加掛其他專科看診 (限指定醫師)，同時段掛兩科以上之患者僅須負擔 1 筆掛號費與 1 筆部分負擔 (需同時批價繳費)。

諮詢專線：2249-0088轉1111

99年4月 整合式照護門診時間表

科別	診間	星期一	星期四	星期五
		上午診	下午診	夜診
心臟內科	內科門診區1診	劉如濟	劉如濟	劉如濟
家醫科	外科門診區5診		周碩渠	周碩渠
復健科	復健科門診區1診	劉燦宏	饒紀倫	劉燦宏
新陳代謝科	內科門診區12診	吳忠擇		
	內科門診區13診	蔡昆原	謝安慈	謝安慈
眼科	眼科門診區1診	沈筠惇	沈筠惇	李振東
	眼科門診區2診	林怡嬋		

臺北醫學大學 **進修推廣部** 雙和分部 99年3~7月課程

醫護藥教育系列

醫學教育平台 · 健康身心照護

班別名稱	上課時間	費用
中餐丙級餐飲衛生講習	8/7(六) (本校學生、校友 500元, 憑雙和醫院病歷號碼優待價報名費 500元)	報名費 1000元
中國 MBA 研習體驗營 廣州中山大學	7/8-11(15人成行) (說明會: 5/15、5/26, 採預約制)	18,000元
中國公共營養師一級考證團 - 湖北武漢	7/15-19(15人成行) (說明會: 4/26、5/12, 採預約制)	78,000元
中草藥減肥的 臨床實證課程班	09:00-16:00, 週日 (北醫舊生或二人合報優惠價 1,500元)	1,600元

美容進修系列

美容結合醫學 · 加值專業優勢

班別名稱	上課時間	費用
浪漫品酒課程班	4/10起, 共3週, 每周六 14:00-17:00	3,000元
個人形象美學	4/11、4/17、4/24 共3週, 9:30-16:30 (員工 3,300元, 學生 3,000元)	3,600元
皮膚美容及化妝品成分之 安全性探討課程班	4/25, 週日 9:00-16:00, 共6小時 (本部舊生或三人同報價 1,500元)	1,600元
經絡溫熱保健手法班	5/8起, 共5週, 每週六 13:00-17:00 (4/20之前繳費享優惠價 4950元)	5,500元
兒童小提琴課程班	7/3起, 共4週每周六 09:10-10:40	3,000元

健康休閒系列

社區深耕服務 · 健康窈窕自信

班別名稱	上課資訊	班別名稱	上課資訊	費用
養生瑜珈課程班 A 王彩華	5/4~7/20(二) 17:30~18:30	養生瑜珈課程班 B 王彩華	5/4~7/20(二) 18:40~19:40	回饋社區 免費體驗週提供免費試聽, 每一人可享兩次試聽機會, 請先來電: 4/27(二) 19:00-20:00 4/28(三) 14:30-15:30 ◎各梯次新台幣 2,000元。共計 12 小時 ◎本部舊生、本校教職員生優惠價 1,700元 (各梯次不再適用舊生免報名費優惠)
養生瑜珈課程班 C 王彩華	3/2~5/18(二) 19:50~20:50	養生瑜珈課程班 D 王彩華	3/9~5/25(二) 14:30~15:30	
養生瑜珈課程班 E 王彩華	5/7~7/23(五) 14:30~15:30	養生瑜珈課程班 F 余睿婕	5/5~7/21(三) 16:00~17:00	
養生瑜珈課程班 G 余睿婕	5/5~7/21(三) 17:30~18:30	養生瑜珈課程班 H 余睿婕	5/6~7/22(四) 12:20~13:20	
養生瑜珈課程班 I 林君樺	5/4~7/20(二) 08:30~09:30	養生瑜珈課程班 J 林君樺	5/4~7/20(二) 09:40~10:40	
養生瑜珈課程班 K 林君樺	5/8~7/24(六) 17:30~18:30	養生瑜珈課程班 K 林君樺	5/8~7/24(六) 18:40~19:40	
熱力四射 salsa 莎莎熱舞課程班	5/12(三) 19:00~21:00 共 8 週	NT\$3,800(2人合報各優惠 300元)		
瑜珈提斯有氧課程班	A: 5/3(三), 共 12 週 19:00-20:30	B: 6/3(四), 共 12 週 19:00-20:30	NT\$3,000	
陰瑜珈	5/5(三), 共 12 週 14:30-16:00	NT\$3,000		
戀戀中東肚皮舞 課程班	5/14(五), 8 週 19:00-20:30	NT\$2,600(2人合報各優惠 300元)		

報名繳費方式

以掛號郵寄或現場報名逕向臺北醫學大學進修推廣部本部及分部辦理, 填寫報名表及繳交身份証影本、二吋半身照片一張(背後書寫姓名、班別), 並繳交學雜費。繳費方式可採現金、支票(抬頭: 財團法人臺北醫學大學)或電匯至『合作金庫忠孝支庫』, 戶名『財團法人臺北醫學大學』, 帳號『0450765602772』(電匯方式繳費者須附上電匯單影本) 注意: 匯款人請填寫報名學員姓名。

洽詢電話及網址

校本部 02-2378-5855 轉 104-105
雙和分部 02-2249-0088 轉 8217

上班時間: 09:00 ~ 21:00
上班時間: 12:00 ~ 21:00

台北縣99年度老人體檢 4月1日起開辦

檢查項目：(1)身高、體重、視力、血壓 (2)血液檢查—全套血液檢查、飯前血糖、肝功能、腎功能、膽固醇、三酸甘油酯 (3)尿液檢查、糞便檢查 (4)心電圖檢查、胸部X光

★提供早餐一份

◎服務對象：滿65歲(34年次)以上設籍台北縣之民眾

◎注意事項：請空腹8小時禁食禁水、攜帶身份證、健保IC卡

◎體檢地點：【雙和醫院二樓健檢中心】

◎體檢流程：1.受檢前三天至2樓健檢中心預約
2.當天至2樓健檢中心抽取號碼牌等候體檢

◎受檢時間：週一至週五 上午08:00~11:00
週六上午08:00~11:00

◎名額共1400名，名額有限，敬請提早預約

* 洽詢專線：02-22481911 由客服專員為您服務

* 傳真：(02)2249-0048

* 活動期限內每日預約名額有限，健檢中心保留每日名額異動增減權利

癌症免費篩檢 請攜帶健保卡

30歲以上子宮頸抹片檢查

條件：30歲以上女性、有性經驗者、一年內未做過篩檢者

口腔黏膜檢查2年1次

條件：30歲以上男性且抽菸或嚼食檳榔者

乳房攝影2年1次

條件：45-69歲女性或40-44歲2等親內曾罹患乳癌者

50-69歲2年1次糞便潛血檢查

條件：50-69歲男性、兩年內未做過潛血檢查者

諮詢電話：02-2249-0088#1261 (癌症中心)

或#2420 (服務台)

拒絕檳榔・拒絕癌症

- ・臺灣死亡原因以癌症為第1
- ・男性十大癌症中口腔癌佔第4位
- ・口腔癌中有90%與檳榔有關
- ・口腔癌每年以近20%的速度成長
- ・口腔癌死亡增加率的速度是十大癌症中之第1名

雙和醫院關心您的健康



禮聘賢達

- 1.主治醫師：整形外科、新生兒科、眼科、急診醫學科、牙科(身心障礙病人)等各醫療臨床科主治醫師。需具專科/次專科醫師證書，具論文著作、部定教職者佳。
- 2.住院醫師：內科、外科、神經外科、小兒科、放射診斷科等科。國內醫學系應屆畢業生或具醫師證書者。
- 3.藥劑部藥師：具藥師證書，大學以上藥學系畢業者，具1~3年相關工作經驗者佳。
- 4.護理人員(安寧病房、ICU、手術室、急診、內、外科病房等)：具護理師或護士證書，大專以上相關科系畢業，具1~3年相關工作經驗者佳。
- 5.醫療事務室保險組事務員：專科以上護理或醫管相關科系畢業，具醫院申報相關經驗兩年以上，需熟Office電腦操作及統計分析能力，具健康保險協會證書者尤佳。
- 6.麻醉科技術員：具護士或護理師證書，且具麻醉技術員訓練證明。
- 7.影像醫學部護理師：大專以上學歷畢業者，具護理師證書及ACLS證照，具急重症或加護病房經驗3年以上且須配合輪值三班。
- 8.秘書室稽核組：大學以上畢業者，具稽核經驗二年以上佳，擅長溝通協調、具敏銳觀察力。
- 9.開刀房助手：具護理師證書，大學以上護理學系畢業者，具開刀房助手經驗二年以上者佳。

◎歡迎身心障礙及原住民加入

◎請備履歷資料及相關證書影本寄：23561臺北縣中和市中正路291號(人力資源室收)

◎e-mail：hr@shh.org.tw

◎詳情請上網址：<http://www.shh.org.tw/peos.asp>

捐血活動

◎活動時間：99年4月2日(五)9:30~16:30

◎活動地點：雙和醫院大門口左前方車道

為響應「醫療財團法人台灣血液基金會台北捐血中心」發揮博愛精神、幫助病患用血不虞匱乏，歡迎全院同仁及民眾踴躍捐血！

捐血時請攜帶具有身分證字號、相片之有效證件

雙和醫院交通指引參考資料

●永和市免費接駁公車→雙和

A、B線：頂溪捷運站→雙和醫院免費接駁車(1號出口處)
C、D、E線：永安市場捷運站→雙和醫院免費接駁車(出口右邊)

●萬華→雙和

公車	景安捷運站：202(含區間車)。頂溪捷運站：5、227、241、248、249、250、262、304(承德線、重慶線)、624、670、706
	台貿一村：201、214(含直達車)、241、262(含區間車)、307、628、706
捷運	板橋線→臺北車站→中和線·景安捷運站
開車	1.萬大路→華中橋→中和·景平路→中正路→雙和醫院 2.和平西路三段→華江橋→板橋·文化路一段→民生路→中和·中正路→雙和醫院

●板橋→雙和

公車	景安捷運站：橘5、板橋國中-捷運景安站、土城工業區-木柵、1073、1074
捷運	板橋線→臺北車站→中和線·景安捷運站
開車	1.文化路→民生路→中和·中正路→雙和醫院 2.民生路→64號快速道路【新店方向】→圓通路匝道→中和·中正路→雙和醫院

●土城→雙和

公車	景安捷運站：8、262、625、908、土城-外南、土城工業區-木柵、三峽-捷運景安站。台貿一村：275、706。
捷運	土城線→臺北火車站→中和線·景安捷運站
開車	1.金城路→中和·連城路→中正路→雙和醫院 2.由「土城交流道」→北二高→下中和交流道右轉→中和·中正路→雙和醫院

●新店→雙和

公車	景安捷運站：橘1、線2右、線2左、線3、線6、8、線8、202、202區間、土城工業區-木柵1073、1074。雙和醫院站：橘9、1074。
捷運	新店線→古亭→中和線·景安捷運站
開車	1.復興路→秀朗橋→中和·景平路→中正路→雙和醫院 2.由「新店交流道」或「新店安坑交流道」→北二高→下中和交流道右轉→中和·中正路→雙和醫院

◎頂溪、永安市場、景安、南勢角捷運站→雙和醫院免費接駁車→雙和醫院

◎64號快速道路(東西向快速道路八里新店線)

宗旨 守護社區健康，達成教學、研究、服務使命。

目標 短程：建構完善醫療服務體系，維護社區民眾健康。

願景 達成高品質高績效的國際一流大學醫院。

中程：成為具特色之全國標竿教學醫院。

長程：成為國際一流大學醫院。



免費雙和接駁車

景安、南勢角捷運站

- 景安捷運站 (間隔10~20分鐘)
- 頂溪、永安市場捷運站 (間隔60分鐘)
- 台貿一村路線 (間隔30分鐘)
- 土城、壽德新村路線 (間隔60分鐘)

雙和	南勢角	景安	雙和	南勢角	景安	雙和	南勢角	景安	雙和	南勢角	景安	雙和	南勢角	景安	雙和	南勢角	景安		
		07:00	09:20		09:30	12:20		12:30	15:30		15:40	18:00		18:10	20:30		20:40	20:50	
		07:10	09:30		09:40	12:40		12:50	15:40		15:50	18:10		18:20	20:40		20:55	21:00	
07:10		07:20	09:40		09:50	13:00		13:10	15:50		16:00	18:20		18:30	21:00			21:10	
07:20		07:30	09:50		10:00	13:20		13:30	16:00		16:10	18:30		18:40	21:10			21:20	
07:30		07:40	10:00		10:10	13:40	13:55	14:00	16:10	16:25	16:30	18:30	18:45	18:50	21:20			21:30	
07:40		07:50	10:10	10:25	10:30	13:50	14:05	14:10	16:20	16:35	16:40	18:50		19:00	21:30			21:40	
07:50		08:00	10:20	10:35	10:40	14:10	14:25	14:30	16:40	16:55	17:00	19:00	19:15	19:20	21:40			21:50	
08:00		08:10	10:40	10:55	11:00	14:20	14:35	14:40	16:50	17:05	17:10	19:10		19:20	21:50			22:00	
08:10	08:25	08:30	10:50	11:05	11:10	14:40		14:50	17:10		17:20	19:30		19:40	22:00			22:10	
08:20	08:35	08:40	11:10		11:20	14:50		15:00	17:20		17:30	19:40		19:50	22:10			22:20	
08:40	08:55	09:00	11:30		11:40	15:00		15:10	17:30		17:40	19:50		20:00	22:20			22:30	
08:50	09:05	09:10	11:50		12:00	15:10		15:20	17:40		17:50	20:00	20:15	20:20	22:30			22:40	
09:10		09:20	12:10		12:20	15:20		15:30	17:50		18:00	20:10	20:25	20:30	22:40			22:50	
																			23:00

◎週一至週五 07:10 (首班車) 至 22:50 (末班車) ◎週六 07:10 (首班車) 至 19:30 (末班車) ◎例假日 07:10 (首班車) 至 14:40 (末班車)

頂溪、永安市場捷運站

雙和	永安市場	頂溪
07:00	07:20	07:30
08:00	08:20	08:30
09:00	09:20	09:30
10:00	10:20	10:30
11:00	11:20	11:30
12:00	12:20	12:30
13:00	13:20	13:30
14:00	14:20	14:30
15:00	15:20	15:30
16:00	16:20	16:30
17:00	17:20	17:30
18:00	18:20	18:30
19:00	19:20	19:30
20:00	20:20	20:30
21:00	21:20	21:30
22:00	22:20	22:30

◎週一至週五 07:00 (首班車) 至 22:00 (末班車)
◎週六 07:00 (首班車) 至 19:00 (末班車)
◎例假日 07:00 (首班車) 至 14:00 (末班車)

台貿一村路線

雙和	四知新城	台貿一村
07:00	07:10	07:15
07:30	07:40	07:45
08:00	08:10	08:15
08:30	08:40	08:45
09:00	09:10	09:15
09:30	09:40	09:45
10:00	10:10	10:15
10:30	10:40	10:45
11:00	11:10	11:15
11:30	11:40	11:45
12:00	12:10	12:15
12:30 ~ 13:30 休息		
13:30	13:40	13:45

◎週一至週五 07:00 (首班車) 至 20:30 (末班車)
◎週六 07:00 (首班車) 至 19:00 (末班車)
◎例假日 07:00 (首班車) 至 14:00 (末班車)

萬芳醫院路線

雙和醫院	萬芳醫院
	07:00
07:40	08:20
12:40	
	13:30
17:00	17:30
18:00	
	20:00
21:30	

◎週一至週六 萬芳 07:00 (首班車) 至 20:00 (末班車)
雙和 07:40 (首班車) 至 21:30 (末班車)

土城、壽德新村路線

雙和	雙電所	壽德新村	延和路	永豐路口	平利里
08:00	08:15	08:20	08:25	08:30	08:35
09:00	09:15	09:20	09:25	09:30	09:35
10:00	10:15	10:20	10:25	10:30	10:35
11:00	11:15	11:20	11:25	11:30	11:35
12:00 ~ 13:00 休息					
13:00	13:15	13:20	13:25	13:30	13:35
14:00	14:15	14:20	14:25	14:30	14:35
15:00	15:15	15:20	15:25	15:30	15:35
16:00	16:15	16:20	16:25	16:30	16:35

◎週一至週六 08:00 (首班車) 至 16:00 (末班車)
◎周日及國定假日不發車

臺北醫學大學附設醫院路線

雙和醫院	六張犁	附設醫院
		07:00
09:00	09:25	09:40
10:20	10:45	11:00
14:00	14:25	14:40
15:20	15:45	16:00
17:30	17:55	18:10
18:50	19:15	19:30
20:20	20:45	21:00
21:40	22:05	

◎週一至週五 附醫：07:00 (首班車) 至 21:00 (末班車)
雙和：09:00 (首班車) 至 21:40 (末班車)
◎週六 附醫：07:00 (首班車) 至 18:10 (末班車)
雙和：09:00 (首班車) 至 18:50 (末班車)

交通指引

公車

- 中正路「雙和醫院站」：橘 5、1074
- 圓通路「雙和醫院站」：橘 2、242、中和市捷運免費接駁公車 (圓通灰碾→秀山區) 及 (自強國中→橫路里)
- 錦和路「中和站」：橘 3、藍 18、201、241、243、244

捷運

- 搭乘「中和線」至頂溪站、永安市場站、景安捷運站、南勢角站：轉乘「雙和醫院免費接駁車」。
- 搭乘「中和線」至景安捷運站：轉乘公車橘 2、橘 5、241、242、244、中和市捷運免費接駁公車 (圓通灰碾→秀山區) 及 (自強國中→橫路里)、雙和醫院免費接駁車。
- 搭乘「板南線」至新埔捷運站：轉乘公車橘 5、藍 18、1074「雙和醫院站」。

開車

- 雙和醫院位於臺北縣中和市中正路和圓通路交叉口。(中正路 291 號為正門口，圓通路 250 號為急診室入口)

