



雙和醫訊

健康·世紀·新雙和

2010年1月

元月1日(元旦)

全日門診暫停

提供24小時急診及住院服務

元月2日(六)

上午正常看診

門診時間表

◎ 雙和防疫最前線，善盡社會責任～

全院出動上百人力支援全國H1N1疫苗接種

◎ 賀！本院通過健康促進醫院評鑑～落實醫院為增進健康的友善環境

◎ 百家醫院人員來院實地觀摩火災暨 HICS 示範演習

◎ 馬紹爾群島副議長Alik 伉儷指定健康管理中心～推出多項新春健康檢查方案

◎ 賀！吳志雄院長獲頒98年度李國鼎管理獎章～卓越團隊領導與管理

◎ 特聘李宜霖醫師～內視鏡切除早期消化道腫瘤專家

◎ 本院開設「不孕症特別門診」～特聘不孕症權威許朝欽醫師

◎ 醫療服務週系列活動開跑～歡迎民眾踴躍參與！

◎ 活到老學到老～臺北醫學大學進修推廣部雙和分部成立

◎ 好消息！領取第2次之後的慢性處方籤免收掛號費



現場掛號

上午門診 星期一～星期六
08:00~11:30

下午門診 星期一～星期五
13:00~16:30

夜間門診 星期一～星期五
17:00~20:30

預約掛號

◎ 自動掛號機 06:30~21:00
(一樓大廳志工服務台旁)

◎ 網路預約掛號 (24小時) www.shh.org.tw

◎ 語音預約掛號 (24小時) 專線: 2248-0098

◎ 人工預約掛號 專線: 2248-0607
星期一～星期五(上、下午) 上午: 08:00~12:00
星期六(上午) 下午: 13:00~17:00

看診

看診時間

上午門診: 09:00~12:00

下午門診: 14:00~17:00

夜間門診: 18:00~21:00

看診報到截止時間

上午門診: 11:30

下午門診: 16:30

夜間門診: 20:30

服務電話 (02)2249-0088

◎ 志工服務: 轉分機2420

◎ 健康諮詢: 轉分機1111

◎ 院長信箱: shh@shh.org.tw

◎ 急診服務: 轉分機1203

◎ 藥物諮詢: 轉分機1157

◎ 意見反映: 轉分機2403

雙和醫院照顧我們身邊人的健康

縣府為醫院的空間爭取和美化盡心

臺北縣城鄉發展局代理局長

張邦熙



張局長期望雙和醫院成為新北市區域醫院的典範

有一位旅居美國多年的朋友，他在中和長大，最近回臺探親，他說父親心疾開刀，就近到雙和醫院治療，他原本也不知道這家醫院，經過上網查詢同時請問教職退休的母親，他們說對署立雙和醫院有信心。果然，在醫療團隊的照顧下，他的父親大有起色，他也對這個新成立的醫院「鄰居」留下好印象。

醫院照顧的就是我們身邊關心的人的健康，我想就這個例子來看，雙和醫院做到了，也希望會持續做下去，在臺北醫學大學的規劃營運下成為新北市區域醫院的典範。

邦熙目前服務於臺北縣城鄉發展局，對雙和醫院的誕生並不陌生，這是早在我還在縣府工務局服務時就參與的一個案子。緣起完全是為民眾的健康著想，要讓縣民不需要「過橋」到臺北市就醫，尤其有 65 萬人口的雙和，非常需要一座好醫院來服務民眾，因此，大家克服了「饅頭山」原貌的限制，發揮不屈不撓的精神，將原本高達 40 公尺的山丘剷平，移到現在大漢溪畔，填出 32 公頃的三鶯新生地，現在，不但雙和醫院開幕了 1 年多，三鶯新生地地景公園雛型也呈現了，未來還有整個發展願景，要做「三鶯之心」，這個作法可以說是一舉兩得！

其實，城鄉局在扮演都市計畫的通盤檢討上，著力不少。因為原本附近有一些墓地、保護區和住宅用地，我們在變更中和都市計畫時，除了讓整個醫療用地達到 4.2 公頃的面積外，容積率也提升到 400%，此舉對院區的完整性提供了很大的助益，另

外，也在都市設計審議的時候，為行人與救護車輛的動線做了更滑順的設計要求，增加了人行道寬度、面臨圓通路的休憩生活區也設計風雨走廊，增加訪客和病患人行的舒適，最近也修正土地使用分區管制，增加開挖率，讓雙和醫院的第二期工程能順利推動。

在經營管理上，縣府希望雙和醫院經營成有品質與績效的署立醫院，成為 BOT 的標竿，在第二與第三期工程完成後，不但照顧了急重症病患，也可以對精神與長期照護者和醫學科技的發展盡一份心力。

同時，在「綠意生活」的要求下，縣府對停車數量也做了規劃，把民情也考慮進去，特別針對機車停放的情形，要求機車位改到地下停車場，地面停車空間和鄰接的空間都有綠化區隔，室內有人文生活藝術空間，戶外的整體環境比較賞心悅目，提昇「綠覆率」，也會讓醫療的品質間接的提高。

我國已經進入高齡化社會，醫療的品質是必然的要求，長期以來，臺北縣沒有大型的醫療中心，但我相信在改制為新北市後，像雙和醫院這樣的典範，可以提供給更多人參考，讓北縣的病床數和人口數可以一起提昇，真正達到直轄市的水準。



張局長與城鄉發展局員工共同努力打造美麗城市

雙和防疫最前線，善盡社會責任

全院出動上百人力支援全民 H1N1 疫苗接種



■ 馬英九總統(左)到中和市光復國小接種國產H1N1疫苗，由本院家醫科林英欽主任(右)進行接種前的評估

因應新流感來襲，本院關心民眾的健康，為了避免造成全民大流行，達到預防勝於治療的目的，於 12/12 全國接種日，全力配合行政院衛生署及臺北縣政府衛生

局，動員全院上百人力投入整個中和市 20 個據點的疫苗接種活動，提供社區民眾更便利的 H1N1 疫苗接種服務，並於 12/12、12/13 於院內開設特別門診，提供全日免費疫苗接種，民眾扶老攜幼

參與，先經過測量血壓、體溫等程序，再由醫師評估是否適合接種。總計為 9 千多位社區民眾接種 H1N1 疫苗。本院於全民開始接種前即支援中和市 22 所國中、小及高中學校施打疫苗，共服務約 3 萬人次，竭誠守護社區民眾的健康。

全民免費接種 H1N1 疫苗時間自 98 年 12 月 12 日～疫苗用罄為止，98 年 12 月 14 日起本院於每週三上午，提供 18 歲以上（含）成人預約掛號 H1N1 疫苗接種特別門診，每週三下午健兒門診提供 1 歲以上幼兒～18 歲以下青少年疫苗接種。

掛號專線：(02) 2248-0607

（提醒您：滿 6 個月～未滿 1 歲之嬰幼兒 H1N1 疫苗接種，需至各地區衛生所接種）



■ 本院醫療團隊至社區施打疫苗情形



■ 吳志雄院長與中和市邱垂益市長至疫苗接種站關心民眾情形



■ 醫護人員細心為民眾服務

本院通過健康促進醫院評鑑

落實醫院為增進健康的友善環境



■ 本院獲頒為台北縣健康促進醫院

本院於 98 年 12 月 1 日正式通過衛生局評鑑，為一所落實健康促進的醫院，透過健康促進政策：「體能運動身體好，菸害防制疾病少，健康飲食新文化，心理健康沒煩惱！」這



■ 衛生局健康促進醫院評鑑人員蒞院評鑑

四個面向，在疾病尚未發生前，與民眾共同認識、預防疾病，發揮健康促進的效用。

隨著生活環境及疾病型態的改變，如心血管、糖尿病等慢性病及癌症越來越常見，醫院的角色也從治療疾病延伸到預防及保健，不僅要促進社區民眾對自身健康的認知，防範疾病於未然，更要從醫院本身包括員工、病人及其家屬做起，將健康促進的元素徹底融入日常生活中。

本院透過在文化、組織、環境與流程上的整體改變，落實健康促進政策的四個面向：一、舉

辦各大型社區篩檢活動、義診、講座、與民眾健康走春活動、員工體適能檢測、成立「肥胖防治中心」；二、宣導戒菸健康資訊、辦理戒菸門診、落實無菸環境；三、由營養師設計每日健康餐點、餐盒提供熱量及食物份量標示、舉辦健康飲食講座；四、辦理心理健康衛教宣導活動、不定期舉辦紓壓放鬆課程、員工情緒檢測…等。致力培養健康促進的環境，達到員工、病人、與社區健康的改善，守護大家的身心靈及生活品質！

配合行政院衛生署舉行火災暨HICS示範演習

本院落實緊急災難應變，國內百家醫院人員來院實地觀摩

國內醫院近年發生多起火災意外，引發國內各醫療機構對於 HICS (Hospital Incident Command System，即醫院緊急應變指揮體系) 的普遍重視。

當守護病人的醫院本身發生意外災難，甚至造成院內大量人員受傷，醫院如何緊急應變不同災難，整合組織有效率的救災，必須靠平常 HICS 紮實的訓練、演練。

HICS 是從火災系統演變而來，著重災難應變中各單位間的整合，但目前國內能純熟運用的醫院還不多。故本院特別配合行政院衛生署於 98 年 12 月 17 日進行火災暨 HICS 示範演習，當日共百多家醫院 137 位人員參與觀摩，衛生署及衛生局皆派員前來，台北縣衛生局許銘能局長更親臨現場，顯示國內主管機關及各醫院對 HICS 的重視。

本院從 JCI 國際醫院評鑑之後，既奠定火災、

大量傷患等災難的緊急應變能力；並建立優質防火環境，包括整棟大樓防火門上面的防火區塊都可確實阻隔火源，形成獨立的 A、B、C 區域，並且每一區域的側梯都有不斷電系統支援。

此次示範演習動員全院諸多單位、百多位人員，並會同消防隊，荷槍實彈進行實地演練，由 16 位人員實際扮演不同狀況的輕、中、重傷傷患，包括開刀中、吸入濃煙、跌倒、灼傷、創傷、臨盆、行動不便、骨折等各式情況。從發生火災啟動單位自衛消防編組運作、啟動院內火災應變組織及成立指揮中心、啟動急診大量傷患應變機制等流程，不論是環境、設備還是醫護人員的反應都十分擬真，以期在實際災難發生時能派上用場，發揮救災的最大效率，確實維護所有病人、家屬及員工的生命安全。



馬紹爾群島共和國副議長 Alik 伉儷指定健康管理中心

本院擁有 VIP 級健康管理中心，推出多項新春健康檢查方案



馬紹爾副議長艾里克伉儷(中)與吳院長(右2)合影

太平洋友邦馬紹爾群島共和國議長解克禮 (Hon. Alvin Jacklick) 伉儷及副議長艾里克 (Hon. Alik Alik) 伉儷應我國政府邀請，於 98 年 12/6~12/10 來華訪問。其中副議長艾里克 (Hon. Alik Alik) 伉儷特別於 12/7 當天慕名指定前來本院健康管理中心進行健康檢查。

本院健康管理中心，傳承臺北醫學大學醫療專業團隊之經驗，並擁有多項領先全國的先進儀器，提供個人化的健康管理與健康診斷。並採取「醫檢分離」之貼心規劃，健檢民眾不必奔波於各診間；中心位於 12 樓視野極佳，並獨立擁有 500 坪的寬敞空間，提供您放鬆心情來進行各項檢查。

迎接嶄新的一年，中心特別推出「健康 Easy」健康檢查方案，基礎健康檢查專案價 3,500 元，並可

依照醫師建議或自己本身的需求，增加搭配寵愛仕女、癮君子、夜貓族、電腦族、腦血管、心血管或多項癌症篩檢等其他加選檢查專案。

此外，本院亦提供完全無輻射劑量的「全身磁共振造影 MRI 檢查」，新春專案價 32,000 元整。針對全身癌症細胞只需 1 次檢查即可一目瞭然的「全身正子攝影 PET-CT 檢查」，新春專案價 42,000 元整。

多項尊榮禮遇活動訊息，歡迎立即撥打諮詢專線電話 (02) 22481911 或上網查詢 <http://hmc.shh.org.tw/>；我們隨時歡迎您的親臨，經由專業團隊的建議，為您量身打造最適合您與家人的多種健康檢查服務。



本院健康管理中心提供醫學中心等級的健康檢查與健康管理服務

賀！吳志雄院長獲頒98年度李國鼎管理獎章

卓越團隊領導與管理成效，獲管理學界高度肯定



■ 吳志雄院長獲頒李國鼎管理獎章

李國鼎管理獎章為一歷史悠久的獎項，由中華民國管理科學學會頒授，歷年得獎者多為企管及教育領域一時之選。醫療業性質特殊，近年健保的實施與持續改革，對醫院管理帶來極大的衝擊，考驗著醫院管理者的管理策略與執行的信心、毅力和能力。

吳院長不僅是一位優秀的教授醫師、外科名醫，在醫學學術研究上著有建樹，同時也是一位績效卓著的管理工作者，在其擔任臺北醫學大學附設醫院院長7年期間，充份展現其管理上的卓越能力，憑藉著團隊領導與管理策略技巧、識才善用、分責授權、有計劃性的財務規劃、確實的執行力等，完成許多創舉和貢獻，將附設醫院帶往新的里程。

本院自吳院長接任以來，持續推動各項品質改善，並取得最受國際推崇的JCI國際醫院認證，相信未來雙和團隊在吳院長的帶領下，必能發揮管理績效，提升全面品質，提供最優質的醫療服務。

本院自吳院長接任以來，持續推動各項品質改善，並取得最受國際推崇的JCI國際醫院認證，相信未來雙和團隊在吳院長的帶領下，必能發揮管理績效，提升全面品質，提供最優質的醫療服務。

蔡行瀚副院長「空中緊急醫療救護系統」榮獲國家品質標章

本院推動空中緊急救護系統，提升離島偏遠地區醫療支援

「國家品質標章」是由「國家生技醫療產業策進會」結合行政院衛生署，集結120位國家級專家學者，進行嚴格的審查，遴選出優質的生技產品與醫事服務，砥礪堅持品質、追求卓越的生技產業及醫療單位，受到各界的重視。

本院蔡行瀚副院長，帶領臺北醫學大學傷害防治學研究所，及雙和醫院急診醫師團隊研發「空中緊急救護系統」，透過空中視訊系統與各偏遠地區衛生所及醫院急診室保持連線，24小時全年無休提供離島偏遠地區急重症傷病患遠距醫療會診；並同時啟動空中緊急救護機制，派遣直昇機空中轉診，建立迅速有效的全國空中緊急醫療救護網絡，解決我國許多山地與離島醫療資源不足的困境。透過該系統的空中轉診審核機制，同時因減少非必要的空中

轉診，每年為國庫節省上億公帑。

本院頂樓之停機坪為臺北縣唯一民航局核准之醫療用直升機停機坪，且擁有直昇機降落的極佳地理條件，已接收過來自金門、馬祖的空中轉診案例，病患平安順利出院並來函感謝。未來，本院擬將此系統應用於：獨居老人之居家生活及照護、長期慢性病患之治療諮詢、個人3G手機之行動生活及醫療救護、原住民部落之健康照護、急重症之陸上及空中轉送，發揮此系統之完善功能，提供無遠弗屆的醫療服務。



■ 蔡行瀚副院長「空中緊急醫療救護」之研究成果獲頒國家品質標章

林乾閔主任榮獲優良器官捐贈勸募人員殊榮

表揚遺愛人間推手，讓小愛化為大愛



■ 林乾閔主任盡心勸募器官捐贈，幫助多人重獲新生

傳承萬芳經驗，於本院推動成立器官捐贈移植委員

98年12月9日衛生署暨財團法人器官捐贈移植登錄中心，聯合舉辦第二屆優秀器官勸募人員表揚大會，肯定醫界持續耕耘、奉獻之幕後英雄，本院加護病房主任／神經外科林乾閔醫師獲此殊榮。

林醫師參與萬芳醫院器官捐贈移植小組近6年，並

會，開院不久即成功勸募，完成本院首例器官捐贈個案，成效斐然。除主動勸募、關懷家屬，亦追蹤相關滿意度，以提高家屬對器官捐贈之贊同，期使家屬化身為勸募種子，共同推廣器官捐贈概念。過去3年勸募且移植成功比例近40%，因勸募成績耀眼，也成為合作醫院指定拜訪對象。

「器捐重生，一生感恩」，本院開院至今已有3例器官勸募成功個案，其中2例於本院進行器官摘取，過程順利，帶給多人重生希望。若您也有意願效法器官捐贈者的人間大愛，也可先至本院1樓大廳服務台簽署器官捐贈卡。

內視鏡切除早期消化道腫瘤專家～李宜霖醫師

深耕臨床內視鏡應用技術，提升消化道癌症早期診斷率



隨著慢性病及癌症成為國人健康的主要威脅，癌症的早期診斷、早期治療也越來越受到重視，本院特別聘請國內消化道內視鏡腫瘤切除專家—李宜霖醫師來院，為本院患者提供更好的醫療服務。

李醫師曾赴日本國立癌症中心修習內視鏡治療切除早期消化道癌，回國後完成國內首例以內視鏡切除早期胃癌，至今已有超過百例患者，在臨床內視鏡治療的經驗相當豐富。他表示，近年來新型內視鏡儀器之開發及內視鏡治療技術的提升，利用內視鏡早期診斷食道癌、胃癌、大腸/直腸癌等消化道癌症，並以內視鏡或腹腔鏡切除治療，已經成為消化道癌症的治療新趨勢。利用內視鏡可提高早期癌症診斷率，以內視鏡切除腫瘤，可避免手術造成身體外觀傷口，不僅可減輕病患疼

痛及減少住院時間，更可完整保留患者器官，提供患者更好的生活品質。

李醫師表示醫療的目的是要讓民眾得到更優質的醫療服務，因此必須不斷在醫學領域精進提升，臺北醫學大學體系在這些年來展現不同於其他醫院的企圖心，領導者的理念、願景令人尊敬，他希望能於雙和醫院團體凝聚一致共識下，共同致力消化道癌治療之提升，帶給民眾更好的技術和醫療服務。

消化內科 李宜霖醫師 小檔案

主治專長：消化道無痛內視鏡檢查暨治療技術、早期食道癌、胃癌、大腸癌診斷、早期消化道腫瘤內視鏡切除治療、膽道鏡診斷治療技術、慢性B型、C型肝炎暨肝癌診斷治療

學歷：中山醫學大學醫學士

經歷：現為本院消化內科專任主治醫師、台灣消化系內視鏡醫學會副秘書長、台灣消化系醫學會指導醫師、台灣消化系內視鏡醫學會指導醫師，曾任嘉義長庚醫院腸胃肝膽科主治醫師、林口長庚醫院肝膽腸胃科主治醫師、長庚醫院助理教授、長庚大學講師

本院開設「不孕症特別門診」

不孕症權威～許朝欽醫師，每週三下午為您服務



許朝欽醫師被譽為南台灣的送子觀音

本院自12月起特聘不孕症權威—許朝欽醫師，於每週三下午婦產科開設「不孕症特別門診」，嘉惠北臺灣民眾。

許醫師是國內首位具有劍橋大學生殖醫學博士之不孕症試管嬰兒及精卵顯微授精的權威專家。至今已成功完成3千多例試管嬰兒，一般不孕症病患受孕上萬名，造福諸多不孕症夫妻！

他除了曾參與完成臺大醫院首例試管嬰兒、創立成大醫院試管嬰兒生殖中心、由英國引進單一精

蟲顯微授精術、成功誕生台灣第一例經由副睪丸取精術的試管寶寶…等，並在生殖醫學研究上貢獻良多，榮登多項世界名人錄。

許朝欽醫師 小檔案

專長：不孕症治療、內視鏡手術、子宮內膜異位症治療、更年期婦女醫療保健、抗老化醫療保健

學歷：台灣大學醫學士、英國劍橋大學博士

經歷：現為台灣聯合試管嬰兒中心醫療總監、許朝欽婦產專科診所院長、臺灣生殖醫學會理事，曾任英國劍橋大學附設醫院生殖醫學科主治醫師、中國科學院發育生物暨基因學研究所客座教授、成大醫院婦產部暨試管嬰兒中心主任

榮譽：英國倫敦大學博士班指導教授、美國約翰霍普金斯大學博士班指導教授、美國德州大學博士班指導教授

引進全球頂尖 3TMRI(擁有相當 4T 解析度機型)

1月22日正式啟用，歡迎預約諮詢

磁共振造影儀(MRI)的原理是利用人體70%由水組成，將人體置於強大均勻之靜磁場中，利用水中的氫原子核磁距受到擾動，轉換訊號而成像。故具有非侵入性、高組織分辨力、無輻射等優點。

本院原本已有1台1.5T MRI，為提供民眾更優質的服務及縮短檢查時間，不惜重資再引進全球最新的3T MRI(Discovery™ MR750)，是目前最快、解析度最高的磁共振成像儀器。

預約諮詢請洽健檢專線：02-2248-1911

1. 可以任何切面角度掃描，產生清晰的3D圖像，100%鎖定病灶。
2. 高解析度掃描可取得清晰的大腦構造解剖及活動情形。
3. 在腦神經系統方面提供微小血管出血對比度影像，可提供早期中風的預警機制。
4. 不需注射造影劑即可直接完成血管攝影。
5. 可在單次掃描取得動脈、靜脈、全3D解剖影像，節省檢查時間。
6. 目前影像醫學檢查的一大利器，尤精於腫瘤篩檢、腦神經系統、腹部臟器、血管及脊椎檢查。



發揚祖先智慧的傳統醫學科

主任的話

本院傳統醫學科自 98 年 2 月成立至今，採多角化經營方針，以「傳統」為根基，現代科技為「動力」，精益求精，並致力培訓醫師及科內人員，落實愛心、耐心、用心、信心、創新，由科內人員共同參與，將一股新氣象導入。希望大家的努力下，傳統醫學科能不斷成長，本科同仁更將秉持視病猶親的態度，深入社區加強民眾養身保健之道，提供雙和地區居民完善優質的中醫服務。

門診服務

本科由戴承杰主任率領韓豐隆醫師、王繼榮醫師、王國成醫師、陳家莉醫師負責主要醫療業務。配合科學中藥、濃縮水藥、養生茶包、針灸、三伏（九）貼等多種治療方式，提供內科、婦兒科與針灸、骨傷科的全方位中醫照護。

本科門診服務包含

《內科》腸胃肝膽、內分泌婦科調理、乾眼症、視神經萎縮、青光眼、更年期症候群、骨質疏鬆症、不孕症、健康減重、過敏性鼻炎、氣喘、異位性皮膚炎、咳嗽、轉骨、反覆感冒、改善不良體質等。

《傷科》高低肩、長短腳、脊柱側彎、整脊、急慢性扭傷挫傷、腰扭傷、腳踝扭傷、落枕、運動傷害、關節疼痛、各類酸痛麻痺治療、腱鞘囊腫等。

《針灸》中風與腦外傷後遺症、顏面神經麻痺、坐骨神經痛、落枕、關節炎、風濕痛、偏頭痛、眩暈、耳鳴、



戴承杰主任

主治專長：中西醫結合腫瘤治療、一般婦產科疾病、婦科、不孕症、月經痛、更年期症狀、骨質疏鬆、過敏性鼻炎、氣喘、針灸傷科治療

學歷：加拿大卑詩大學UBC醫學博士、高雄醫學大學醫學士、中國醫藥學院中醫學分班、中醫師國考及格、加拿大針灸醫師證書

經歷：現為本院傳統醫學科主任、臺北醫學大學附設醫院傳統醫學科主任，曾任臺北醫學大學附設醫院婦產部更年期醫學科主任、中華民國婦產科專科醫師



王繼榮醫師

主治專長：中醫腸胃科（大腸激躁症、胃酸過多、腸胃脹氣、胃食道逆流、便秘、慢性腹瀉、食慾不振）、中醫皮膚科（異位性皮膚炎、蕁麻疹、青春痘、濕疹）、中醫肝膽科（口苦、慢性疲勞、口瘡）、中醫耳鼻喉科（過敏性鼻炎、慢性鼻炎、咳嗽、慢性支氣管炎、慢性咽喉炎）、中醫婦科（痛經、白帶、更年期症狀調理）失眠、面神經麻痺、針灸減重

學歷：中國醫藥大學學士後中醫系醫學士、長庚大學傳統中國醫學研究所

經歷：現為本院傳統醫學科主治醫師，曾任中國醫藥大學附設醫院中醫部醫師、署立台北醫院中醫科總醫師、署立竹東醫院中醫科主治醫師、署立桃園醫院暨新屋分院中醫科主治醫師



陳家莉醫師

主治專長：婦女痛經、月經不調、四肢冰冷、睡眠障礙、慣性便秘等之體質條理、急性上呼吸道感染、消化不良、食道逆流、腹瀉、便秘、脹氣、兒童瘦小、易感冒、食慾不振、轉骨長高之體質調理

學歷：中國醫藥大學學士後中醫系醫學士、美國密蘇里大學哥倫比亞分校學士

經歷：現為本院傳統醫學科醫師，曾任慈濟醫院花蓮總院中醫部醫師、全昌堂傳統中醫醫院醫師



由戴承杰主任帶領的傳統醫學科團隊，受到許多病人的肯定

過敏性鼻炎、肩痛、網球肘、下背痛、急慢性扭傷挫傷、肌腱炎、退化性關節炎、肌肉痠痛等各類酸痛麻、小兒腦性麻痺。

未來展望

本科將著重與院內各科合作，積極發展有特色中、西結合治療模式。

1. 與腫瘤中心合作：如癌症放化療後配合中醫治療，可減輕相關副作用，協助患者渡過治療期。
2. 與神經內外科、復健科合作：中樞神經外傷與中風後遺症的治療，將針灸與神經內外科、復健科相結合，對患者功能恢復更有幫助。
3. 與眼科合作：乾眼症、青光眼眼壓控制、視神經萎縮、社區小兒視力保健按摩。
4. 與健檢中心結合：體質診斷、經絡能量檢查。
5. 社區養生保健

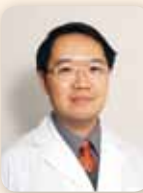

韓豐隆醫師

主治專長：肝病、腎病、乾眼症、乾燥症、青光眼、視神經萎縮、糖尿病、痛風、高血脂、胃痛、腫瘤輔助療法、異位性皮膚炎、乾癬、濕疹、脂漏性皮膚炎、落髮、過敏性鼻炎氣喘、咳嗽、中風及腦外傷後遺症、尿失禁、月經不調、子宮內膜異位症、更年期障礙

學歷：中國醫藥大學中醫系醫學士、長庚大學傳統中國醫學研究所碩士

經歷：現為本院傳統醫學科主治醫師，曾任中西醫師考試院中醫高考典試委員、台灣中醫診斷學會理事、中西整合醫學會會員、林口長庚醫院中醫部中醫師、署立台中醫院家醫科住院醫師、壠新醫院中醫科主治醫師、臺北醫學大學附設醫院中醫科主治醫師、妙華中醫診所院長、臺灣省國術學會講師、甘霖基金會講師



王國成醫師

主治專長：骨傷科、急慢性關節炎、五十肩、落枕、網球肘、下背痛、痛風、神經痛、軟組織扭挫傷、骨折後遺症、一般運動傷害、椎間盤突出症復健、骨質疏鬆症、青春期轉骨、睡眠障礙、精神官能症、耳鳴眩暈、腦中風針灸推拿、復健、婦科調理、一般腸胃泌尿、呼吸道疾病

學歷：中國醫藥大學學士後中醫系醫學士、中山醫學大學醫技系理學士、陽明大學生理學研究所博士班、輔仁大學法律學院學士後法律系法學士、政治大學法學院碩士專班研究生、中國廣東省佛山市中醫院骨傷專科進修

經歷：現為本院傳統醫學科主治醫師、中西整合醫學會專科醫師、台灣中醫臨床醫學學會會員，曾任中國醫藥大學附設醫院中醫部醫師、林口/台北長庚醫院中醫分院主治醫師、基隆/嘉義長庚醫院中醫科主治醫師

小兒部為您寶貝的健康把關



由郭雲鼎主任領導的小兒部團隊，提供更精密的專業醫療服務

每一位孩童皆是天真無邪的小天使，是特別而獨一無二的，並非大人的縮影，更不是小型的大人。孩子們需要更細心的呵護及特別的關注，來幫助他們健康平安的成長。署立雙和醫院小兒部對於兒童的疾病診治及預防、生長發育及身心發展提供詳盡的醫療照護及諮詢，建構完整之兒童次專科服務，全方位同心協力合作，以提供中、永和地區的兒童一個優良的醫療環境為目標。

服務團隊

本院小兒部目前由5個次專科組成，其中包括5位專任主治醫師、2位兼任主治醫師、4位專任研究醫師、3位臨床護理師及1位技術員，並結合小兒外科專科醫師一同致力於發揮兒童次專科醫學之完善功能，未來將積極延攬各醫學中心之菁英。

臨床醫療服務

【一般兒科門診服務】

目前由小兒神經科、小兒感染科、小兒過敏氣喘免疫科、小兒心臟科及小兒腎臟科等專科醫師提供醫療照護及諮詢。

健兒門診除了提供小兒疫苗預防注射外，還有提供兒童預防保健服務，透過小兒專科醫師的專業檢查，提供幼兒生長發育諮詢，使家長在寶寶成長過程中，及早發現疾病或不正常的地方並能及早矯治。

【小兒外科服務】

小兒常見且需手術之疾病：舌繫帶過緊、斜頸、腹股溝疝氣（脫腸）、睪丸未降、尿道下裂、無肛症、肥厚性幽門狹窄、急性闌尾炎、腸套疊、膽道閉鎖、膀胱輸尿管逆流、小兒外傷急症處理。

【健兒門診服務】

健兒門診除了提供小兒疫苗預防注射外，還有提供兒童預防保健服務，透過小兒專科醫師的專業檢查，

提供幼兒生長發育諮詢，使家長在寶寶成長過程中，及早發現疾病或不正常的地方並能及早矯治。

【住診服務】

本院兒童病房是以「家庭為中心」、「病人安全」為概念，提供各類系統性疾病之照護、早產兒之轉送及救護、兒童急重症之處置及急慢性疾病兒童全面性的全人醫療照護，並應用相關發展理論與兒童、家屬建立有效溝通，建構溫馨安全的病房環境。

【檢查服務】

提供各項超音波、腦波、肌電圖、神經傳導、誘發電位、電腦斷層、核磁共振、正子影像…等專業檢查，輔助疾病之正確診斷。

本部亦提供新生兒各項篩檢，因新生兒有些器官的健康情形及有無法於外觀表現出問題，不容易靠一些理學檢查發現；內含之篩檢項目包括罕見疾病之篩檢、腦部超音波、心臟超音波、腎臟超音波及聽力篩檢等服務，共同為寶寶的健康把關。

未來展望

持續深入社區參與兒童保健工作，關懷社區兒童健康，使社區兒童能獲得適當的健康照護和安全保障。未來仍持續積極推展各次專科的發展，引進國際最新醫療知識及技術，短期以建構兒童急重症醫療服務環境為目標，長期結合臨床研究致力於發展罕見疾病治療為願景。

各次專科症狀參考表

小兒神經科：嬰幼兒癲癇、神經系統感染、腦性麻痺、神經系統畸形、早產兒生長發育追蹤、發展遲緩、頭痛、眩暈、抽搐、不自主運動、四肢無力、肌肉神經病變

小兒感染科：小兒病毒及細菌感染（不明熱、中耳炎、鼻竇炎、肺炎、感冒、咽喉炎、腸病毒等）

小兒過敏氣喘免疫科：小兒過敏性鼻炎、過敏性皮膚炎、氣喘、異位性皮膚炎、類風濕關節炎、全身性紅斑性狼瘡、過敏性血管炎

小兒心臟科：胸痛、心律不整、暈厥、嬰幼兒先天性心臟病追蹤、小兒心臟超音波

小兒腎臟科：小兒泌尿道感染、腎小管疾病、急慢性腎衰竭、排尿困難、血尿、蛋白尿、水腎、腎病症候群、多囊腎、先天性尿路異常

親切專業的小兒部團隊

小兒神經科



郭雲鼎主任

主治專長：一般兒科常見疾病、常見嬰幼兒呼吸道及腸胃道疾病、早產兒神經發展諮詢追蹤、兒童成長保健、兒童預防注射、兒童發展遲緩、兒童暈眩頭痛、顏面神經麻痺、不自主運動、熱性痙攣、腦膜炎及腦炎、癲癇、腦性麻痺相關問題、代謝及粒腺體相關疾病及其相關之檢查等、小兒神經肌肉病變之診斷與諮詢、兒童急重症疾病之照護

學歷：臺北醫學大學細胞及分子生物研究所博士班、臺北醫學大學細胞及分子生物研究所碩士、中國醫藥學院醫學士

經歷：現為本院小兒部主任暨小兒神經科專科醫師、臺北市立萬芳醫院小兒部兼任主治醫師、臺北醫學大學醫學系專任講師，曾任臺北市立萬芳醫院小兒部/小兒神經科主任、日本國立精神/神經中心微細構造研究部研究員、臺北馬偕醫院小兒神經科臨床研究員、臺北馬偕醫院小兒科住院醫師、羅東聖母醫院小兒科住院醫師



林宜霈醫師

主治專長：一般兒科疾病、上呼吸道感染、發燒、腹瀉、兒童癲癇、熱痙攣、頭痛、頭暈、不自主運動、妥瑞症、兒童發展評估、發展遲緩評估及後續相關轉介治療

學歷：中國醫藥大學醫學士

經歷：現為本院小兒部專任主治醫師暨小兒神經科專科醫師，曾任臺灣大學醫學院附設醫院小兒神經科研究醫師、臺灣大學醫學院附設醫院小兒部住院醫師

小兒感染科



林文川醫師

主治專長：一般兒科疾病、小兒感染疾病、發燒、呼吸道感染、肺炎、腸胃炎、腸病毒、流感、預防注射

學歷：國立臺灣大學醫學士

經歷：現為本院小兒部專任主治醫師暨小兒感染科專科醫師、臺灣大學醫學院附設醫院小兒部兼任主治醫師，曾任天主教耕莘醫院永和分院小兒部主任、徐小兒科診所主治醫師、臺灣大學醫學院附設醫院小兒部總住院醫師



楊清棋醫師

主治專長：一般兒科學、小兒感染症、發燒、肺炎、腸胃炎、腸病毒、泌尿道感染、中耳炎、鼻竇炎、鼻涕倒流、細支氣管炎、夜咳、過敏性鼻炎、常規疫苗預防接種、流感疫苗接種、肺炎鏈球菌預防接種

學歷：臺灣大學醫學士

經歷：現為本院小兒部專任主治醫師暨小兒感染科專科醫師，曾任臺灣大學醫學院附設醫院小兒感染科研究醫師、臺灣大學醫學院附設醫院小兒部住院醫師

小兒外科



黃振盛醫師

主治專長：嬰幼兒肚臍疝管及息肉、鬆解舌繫帶過緊、疝氣手術、包皮手術、隱睾症、尿道下裂、膀胱輸尿管逆流、小兒腫瘤、淋巴管瘤、小兒腸胃道外科疾病、小兒胸廓畸形、斜頸症、耳前瘻管、腹腔鏡手術、胸腔鏡手術、人工血管植入手術

學歷：中山醫學院醫學士

經歷：現為本院小兒外科兼任主治醫師、臺北市立萬芳醫院小兒外科主任、臺北醫學大學附設醫院兼任主治醫師、臺北醫學大學講師、衛生署健保爭奪會審查醫師，曾任北區健保局外科審查醫師、林口長庚兒童醫院小兒外科主治醫師，林口長庚醫院一般外科住院醫師

小兒過敏氣喘免疫科



林聖傑醫師

主治專長：呼吸道過敏、久咳、夜咳、氣喘、細支氣管炎、肺炎、過敏性鼻炎、鼻竇炎、鼻涕倒流、中耳炎、過敏性結膜炎、皮膚過敏、濕疹、異位性皮膚炎、食物過敏症、過敏性腸胃炎、血管炎、免疫不全、自體免疫風溼性疾病、一般兒科

學歷：臺灣大學臨床醫學碩士、成功大學醫學士

經歷：現為本院小兒部專任主治醫師暨小兒過敏氣喘免疫科專科醫師、中國醫藥大學附設醫院臺北分院小兒部兼任主治醫師，曾任陽明大學醫學系臨床講師、天主教聖保祿修女會醫院小兒科主治醫師、臺北馬偕醫院小兒過敏氣喘免疫科研究醫師、林口長庚兒童醫院小兒科住院醫師

小兒心臟內科



簡文彥醫師

主治專長：先天性心臟病、風濕性心臟病、川崎病、胎兒心臟超音波產前檢查、感冒、腹痛、腹瀉、一般小兒常見疾病、氣喘、過敏性鼻炎、異位性皮膚炎、兒童重症、兒童心臟衰竭

學歷：中國醫藥學院中醫學士

經歷：現為本院小兒部兼任主治醫師暨小兒心臟科專科醫師、財團法人振興復健醫學中心小兒科專任主治醫師，曾任臺北榮民總醫院兒童心臟科臨床研究員、美國哥倫比亞大學兒童醫院小兒心臟加護中心進修

小兒腎臟科



蔡亞秦醫師

主治專長：一般兒科、兒童腎臟科

學歷：臺北醫學大學醫學士

經歷：現為本院小兒部兼任主治醫師暨小兒腎臟科專科醫師、臺北市立萬芳醫院小兒部專任主治醫師，曾任臺北馬偕紀念醫院小兒部總醫師

2010年1月門診時間表

診區	科別	診間	星期一			星期二			星期三			
			上午	下午	晚上	上午	下午	晚上	上午	下午	晚上	
一樓	外科門診區	骨科	1	吳興盛 08053			邱彥碩 08441 (限100號)	翁佩韋 08348	翁佩韋 08348	吳興盛 08053		黃裕閔 08591
			2	李協興 08237								
			3	翁佩韋 08348	黃裕閔 08591	蔡文基 60175	林毅成 08257	蔡文基 60175		李協興 08237	林毅成 08257	
		家庭醫學科 (*職業病特別門診)	5	陳怡夙 08347	劉家鴻 08469	葉季辰 09178 (限約診)	林英欽 08048	周碩渠 09140	陳怡夙 08347	王慈峰 60055	葉姿辰 09178	劉家鴻 08469
			6	范豪益 60052*	林慶豐 60283 (限約診)		劉家鴻 08469					
		戒菸門診		陳怡夙 08347	劉家鴻 08469		林英欽08048 劉家鴻08469	周碩渠09140 林英欽08048 (限約診)	陳怡夙 08347		葉姿辰 09178	劉家鴻 08469
		神經外科	9	林乾閱 08056		林家璋 08050	蔡行瀚 08004		蔣永孝 60031	林乾閱 08056	洪國盛 60036	
			10	曾元昀 08513	魏立 60203		廖國興 60401	葉宜憲 08354		葉宜憲 08354	林家璋 08050	葉宜憲 08354
		脊椎、背痛門診(神經外科)		曾元昀 08513			廖國興 60401			林乾閱 08056		
		整形外科(美容外科)	13	蘇育敏 09263		陳振坤 09335	劉明孝 60104	陳振坤 09335	李兆翔 09334	蘇育敏 09263	李兆翔 09334	
		一般外科	15	黃銘德 08142	李兆人 08251	謝志華 08214	謝志華 08214	蘇智銘 08261	張東晟 09432	黃銘德 08142 (16診看診)	謝志華 08214	李兆人 08251
		大腸直腸外科	15	郭立人 60415 (16診看診)		謝志華 08214	吳志雄 09800 (16診看診)		張東晟 09432	魏柏立 60040	謝志華 08214	
		乳房外科	15			謝志華 08214	謝志華 08214	蘇智銘 08261				
		消化外科	15	黃銘德 08142	李兆人 08251							李兆人 08251
		肝膽外科	16							黃銘德 08142		李兆人 08251
		腫瘤聯合門診	21	彭汪嘉康 08211 (9:30看診)		蘇勇誠 09315	賴基銘 60050	陳建銘 09314	劉敏 60407	蘇勇誠 09315		陳建銘 09314
			22		賴允亮 09032 (腫瘤治療症狀緩和)		梁永昌 09431			李明憲 09112	蔡若婷 60230	
		放射腫瘤科門診 (限約診)	地下二樓門診	李明憲 09112			李明憲 09112	賴允亮 09032 (腫瘤治療症狀緩和)				
			地下二樓門診	梁永昌 09431	梁永昌 09431			梁永昌 09431		梁永昌 09431	梁永昌 09431	
		胸腔外科	27	張宗豪 60034	張統優 09262		王孔民 60218			張統優 09262		
		心臟血管外科	27	張宗豪 60034 (靜脈曲張)	林俊華 09598 (28診看診)						胡珀元 08869	
		淋巴血管外科	28				許文憲 60030					
		泌尿科	29	陳冠州 08141	劉家宏 09599	劉家宏 09599	吳佳璋 08253		吳佳璋 08253		陳冠州 08141	劉家宏 09599
		攝護腺雷射特別門診 (需先預約掛號)	29				陳冠州 08141 (1/20)	吳佳璋 08253 (1/6-27)	劉家宏 09599 (1/13)			
		腹腔內視鏡手術特別門診 (需先預約掛號)	29							陳冠州 08141 (1/21)	吳佳璋 08253 (1/7-28)	劉家宏 09599 (1/14)
減重特別門診(自費門診)					祝年豐09600 代謝症候群 體重管理 (二樓13診看診)	許雅雯08520 (飲食運動藥物治療) (二樓復健部2診看診)	許雅雯 08520 (二樓復健部看診)					
眼門診科區	眼科	1	沈筠惇 08680	何慧君 60044 (1/11-25)	許紋銘 08054 (限45號)	李振東 09518	吳建良 60045	沈筠惇 08680	許紋銘 08054	李振東 09518	林怡嬋 09313	
		2	林怡嬋 09313	李振東 09518 (青光眼門診)		林怡嬋 09313	沈筠惇 08680		林怡嬋 09313	洪聖峰 60400 (斜視門診) (限約診)		
二樓	內科門診區	心臟內科	1	劉如濟 08051	吳承學 09260	曾元登 08803	曾元登 08803	郝文瑞 08780	劉順鑫 08787	劉如濟 08051		洪明佑 08212
			2	郝文瑞 08780	洪明佑 08212	吳承學 09260	洪明佑 08212			劉順鑫 08787	曾元登 08803	
			3							祝年豐 09600		
		職業醫學科	3				祝年豐 09600 (13診看診)			祝年豐 09600		
		感染科	3	劉永慶 08682			劉永慶 08682					
		胸腔內科	5	李俊年 08057	陳資濤 09330	張志誠 09005	張志誠 09005 (肺癌)	陳資濤 09330 (睡眠呼吸障礙)	李俊年 08057	李俊年 08057	林啟嵐 09441 (睡眠呼吸障礙)	陳資濤 09330
			6									
		神經科	6	陳致中 08788 (8診看診)			陳致中 08788 (睡眠障礙)			陳柏志 09182		
			7	鄔定宇 08242	游家銘 60109	胡朝榮 08216	胡朝榮 08216 (失智症)	陳柏志 09182	紀乃方 08357	鄔定宇 08242 (睡眠障礙)		鄔定宇 08242
		腎臟內科 (慢性腎病特別門診)	8	吳美儀 09643 (10診看診)			蔡慧芳 08239			范揚智 08679		
		腎臟內科	9	許永和 08060	林裕峯 08681	蔡慧芳 08239	范揚智 08679	林裕峯 08681	林添松 60341	許永和 08060	蔡慧芳 08239	吳美儀 09643
		風濕免疫過敏科	10			周貝倫 09579	周貝倫 09579			張棋楨 60111	周貝倫 09579	周貝倫 09579
		精神科(身心科)	11	陳佳惠 08358	陳佳惠 08358 (睡眠障礙)		李信謙 08518	陳佳惠 08358 (睡眠障礙)	邱一航 60114	鍾國軒 60118	黃守宏 60155 (睡眠障礙)	陳佳惠 08358
	12	吳忠擇 08786	蔡昆原 08683	吳忠擇 08786	蔡昆原 08683			吳忠擇 08786		蔡昆原 08683		
新陳代謝科	13	蔡昆原 08683	吳忠擇 08683 (甲狀腺超音波特別門診(限約診))			蔡昆原		謝安慈 08058				

星期四			星期五			星期六	
上午	下午	晚上	上午	下午	晚上	上午	下午
林毅成 08257	邱彥碩 08441 (限60號)	邱彥碩 08441 (限80號)	吳興盛 08053		林毅成 08257		
			林毅成 08257				
翁佩韋 08348	蔡文基 60175		黃裕閔 08591	李協興 08237	蔡文基 60175		
周碩渠 09140	陳怡夙 08347	葉姿辰 09178	黃百榮 60032*	林英欽 08048	周碩渠 09140	葉姿辰 09178	
	謝瀛華 60057 (限約診)	范壽益 60052* (19:00 看診)					
周碩渠 09140	陳怡夙 08347	葉姿辰 09178 林英欽 08048 (限約診)			周碩渠 09140	葉姿辰 09178	
陳正冠 60037			林家璋 08050	林天仁 60038			
李良雄 (教學診)(限5位)	許明暉 60220	楊順泰 08512 (19:00 看診)	邱文達 07001	楊順泰 08512	龔煥文 60412	曾元昀 08513	
陳正冠 60037				林天仁 60038		曾元昀 08513	
陳振坤 09335	蘇育敏 09263			李兆翔 09334		黃志宏 08259	
張東晟 09432	王偉 60039 (減重手術)	蘇智銘 08261	蘇智銘 08261	張東晟 09432	黃銘德 08142	李兆人 08251	
張東晟 09432				張東晟 09432			
吳志雄 09800 (16診看診)			蘇智銘 08261	謝志華 08214 (16診看診)			
	王偉 60039	蘇智銘 08261			黃銘德 08142	李兆人 08251	
						李兆人 08251	
陳建銘 09314	姚乃舜 60229		賴基銘 60050	蘇勇誠 09315	賴基銘 60050		
邱仲峰 60049 (9:30看診)	梁永昌 09431		賴允堯 09032 (腫瘤治療症狀緩和)	李明憲 09112			
李明憲 09112			李明憲 09112	賴允堯 09032 (腫瘤治療症狀緩和)			
梁永昌 09431			梁永昌 09431	梁永昌 09431			
	林俊華 09598		胡珀元 08869				
吳佳璋 08253	劉家宏 09599	王禎薇 60043	陳冠州 08141	吳佳璋 08253	陳冠州 08141	劉家宏 09599	
林怡嫻 09313	沈筠惇 08680	李振東 09518	沈筠惇 08680	許紋銘 08054	李振東 09518	許紋銘 08054 (1/2、16、30)	沈筠惇 08680 (1/9、23)
	許紋銘 08054 (限約診)		何昭德 60272	林怡嫻 09313		林怡嫻 09313 (1/2、16、30)	李振東 09518 (1/9、23)
曾元登 08803	劉如濟 08051		劉順鑫 08787	劉順鑫 08787	劉如濟 08051	郝文瑞 08780	
吳承學 09260	祝年豐 09600	郝文瑞 08780	吳承學 09260			劉順鑫 08787	
	祝年豐 09600 (2診看診)		祝年豐 09600 (13診看診)				
	劉永慶 08682		劉永慶 08682				
陳資濤 09330		林啟嵐 09441		林啟嵐 09441		李俊年 08057	
張志誠 09005 (睡眠呼吸障礙) (3診看診)						林啟嵐 09441	
紀乃方 08357	陳柏志 09182		陳致中 08788	鄔定宇 08242 (睡眠障礙)	紀乃方 08357	陳柏志 09182	紀乃方 08357 (腦中風)
胡朝榮 08216 (睡眠障礙)		陳致中 08788					吳美儀 09643
林裕峯 08681		許永和 08060		許永和 08060	吳美儀 09643	許永和 08060	范揚智 08679
蔡慧芳 08239		范揚智 08679		林裕峯 08681	吳美儀 09643	許永和 08060	范揚智 08679
周貝倫 09579	邱啟勝 60273		周貝倫 09579	周貝倫 09579			廖學聰 60112
盧孟良 60072	李信謙 08518 (限約診)		李信謙 08518	李信謙 08518 (限約診)			陳佳惠 08358
吳忠擇 08786			蔡昆原 08683	吳忠擇 08786			蔡昆原 08683
張俊仁 60021	謝安慈 08058			謝安慈 08058 (甲狀腺超音波 特別門診)(限約診)			謝安慈 08058

電話語音掛號 系統操作步驟



1. 請輸入您需要的語言：
國語請按「1」，台語請按「2」

2. 請輸入您需要的功能：
預約掛號請按「1」，取消預約掛號請按「2」，查詢掛號請按「3」，查詢醫師看診時間請按「4」，快速預約掛號請按「9」。

3. 請選擇使用身分證或病歷號碼(掛號證)：
身分證請按「1」，病歷號碼請按「2」。

4. 請輸入您的身分證號碼或病歷號碼：
身分證請輸入11碼數字，病歷號碼請輸入8碼數字
身分證號碼前二位為英文字母代碼，後9位為身分證後9位數字。例如身分證號碼為：A123456789，則在輸入身分證時輸入01-123456789，英文字母代碼對照如下：

A	B	C	D	E	F	G	H	I	J	K	L	M	N	O	P	Q	R	S	T	U	V	W	X	Y	Z
0	0	0	0	0	0	0	0	0	1	1	1	1	1	1	1	1	1	1	2	2	2	2	2	2	
1	2	3	4	5	6	7	8	9	0	1	2	3	4	5	6	7	8	9	0	1	2	3	4	5	

5. 請輸入確認鍵：
正確請按「1」，錯誤請按「0」。

6. 請輸入月份日期：
請輸入4碼日期例如：8月8日則輸入0808，12月25日則輸入1225，依此類推。

7. 請輸入午別：
請輸入1碼午別代號，「1」表示上午，「2」表示下午，「3」表示晚上。

8. 請輸入醫師代號：
請輸入5碼醫師代號。

9. 請輸入確認鍵：
正確請按「1」，錯誤請按「0」。

10. 語音回報處理結果：
您掛○月○日星期○，○午，第○○號，○○○醫師，請於當天○○點○○分，到後診室後診。

其他相關流程



■ 取消預約掛號：
先選擇使用身分證號碼或病歷號碼，輸入證件號碼，系統會播報號碼讓使用者確認，再依語音指示依次輸入取消的日期、午別、醫師代號，輸入完畢後系統會播報相關資料讓使用者確認，確認後系統將進行取消作業，若取消成功將會播報「您已取消」。

■ 查詢預約掛號：
先選擇使用身分證號碼或病歷號碼，輸入證件號碼，系統會播報號碼讓使用者確認，確認後系統會進行查詢，依查詢結果播報掛號狀況。

■ 查詢醫師看診時間：
可選擇查詢某位醫師二週內的看診時間，或可預約日期內某一天的醫師排班。查詢醫師看診時間，必須輸入醫師代碼，查詢某日醫師排班必須輸入日期，系統會依輸入資料播報查詢結果。

■ 快速預約掛號：
先選擇使用身分證號碼或病歷號碼，然後一次輸入預約掛號所需的資料，包括身分證號碼(或病歷號碼)、預約日期、午別、醫師代號共21位(18位)號碼。系統會依輸入資料進行預約掛號，若掛號成功，將會播報使用者的預約掛號的日期、星期、午別、看診號碼、醫師姓名及到診時間。



2010年1月門診時間表

診區	科別	診間	星期一			星期二			星期三				
			上午	下午	晚上	上午	下午	晚上	上午	下午	晚上		
二樓	內科門診區	糖尿病衛教門診 <small>(需新陳代謝科轉介)</small>	15	衛教師	衛教師		衛教師	衛教師		衛教師	衛教師		
		營養諮詢門診(限約診)	16				營養師	營養師		營養師			
		消化內科 <small>(肝膽腸胃科)</small>	17	林志峰 09440	鄭勇山 08210	陳明堯 08350	陳明堯 08350	簡錫淵 09003	林志峰 09440	鄭勇山 08210			張甄 60123
			18	李宜霖 10001	吳立偉 09439		吳立偉 09439			陳永發 60075			
	健檢中心 耳鼻喉科	健康檢查 門診體檢	健檢中心	周碩渠 09140	周碩渠 09140		周碩渠 09140	陳怡夙 08347		劉家鴻 08469	劉家鴻 08469		
		耳鼻喉科	1	黃鈞鼎 08240	賴銘堂 60080	李飛鵬 60340	趙品植 09312	詹維軒 09177	陳聰明 09326	黃鈞鼎 08240 <small>(睡眠呼吸障礙手術)</small>	陳聰明 09326	黃鈞鼎 08240	
	2		趙品植 09312 <small>(睡眠呼吸障礙手術)</small>			陳聰明 09326							
	婦科門診	婦產科	2				毛士鵬 10002	王瑞生 60289	王懿德 60125	薛瑞元 80003	許朝欽 60421 <small>(不孕症門診)</small>		
			3	張君堯 09567	毛士鵬 10002	陳建翰 08865	楊振銘 09327	馬佩君 60180	張君堯 09567	仇思源 60010	楊振銘 09327	陳建翰 08865	
		超音波特約門診 <small>(限約診)</small>		何佩玲 60402						仇思源 60010			
	兒科門診	兒科	小兒外科	1		黃振盛 60033							
			2	林聖傑 09261		林聖傑 09261	楊清棋 09319			林聖傑 09261			
			3	郭雲鼎 08052	林文川 09009	簡文彥 60129	林宜霏 09318	林文川 09009	林文川 09009	郭雲鼎 08052	蔡亞秦 60208	林宜霏 09318	
			健兒門診			楊清棋 09319		林聖傑 09261			林宜霏 09318		
	復健科門診區	復健科	1	劉燦宏 08055	吳錦雯 09442	饒紀倫 08519	林雪驥 60209	邱志鴻 60086	許雅雯 08520	饒紀倫 08519	許雅雯 08520	吳錦雯 09442	
			2	許啟揚 60221				許雅雯 08520 <small>(減重自費門診)</small>					
		疼痛門診	2			饒紀倫 08519 <small>(1診看診)</small>				饒紀倫 08519 <small>(1診看診)</small>	饒紀倫 08519 <small>(限約診)</small>		
	牙科門診區	一般門診		輪值醫師 ◎牙科以現場報到為主。◎牙科看診時間較長，敬請見諒。									
家庭牙醫學科				蔡欣原 08539	羅發長 09111	羅發長 09111	李佳勳 09175			李佳勳 09175			
根管治療專科門診				林弘斌 60390 <small>(限約診)</small>	楊宏恩 60210 <small>(限約診)</small>				楊宏恩 60210 <small>(限約診)</small>				
口腔外科			呂邁 60206	黃茂栓 08686			吳家佑 60281	羅金文 09517	黃茂栓 08686 <small>(限約診)</small>	黃金聲 09520	羅金文 09517		
老人專科門診			林錫奎 09325	林錫奎 09325		林錫奎09325 <small>(1/5、12)</small> 劉國結60243 <small>(1/19、26)</small>	姜又慈 09433			姜又慈 09433			
口腔癌診斷及病理										羅金文 09517			
贗復假牙			王茂生 60189	林錫奎 09325		林錫奎09325 <small>(1/5、12)</small> 劉國結60243 <small>(1/19、26)</small>	姜又慈 09433		林哲堂 60138	姜又慈 09433	林錫奎 09325		
牙周病專科			高珮琪 08521	連淑君09346 王俊程60422	王俊程 60422	張維仁 08806	羅發長09111 鄭嘉瑤60391	鄭嘉瑤 60391	張維仁 08806	張維仁 08806 <small>(限約診)</small>	黃慧瑜08866 <small>(1/13、27)</small> <small>(青少年齒顎矯正)</small> 盧建勳09355 <small>(1/13、27)</small>		
齒顎矯正 (自費門診)							盧建勳 09355 <small>(限約診)</small>			林于郁 60183 <small>(限約診)</small>			
人工植牙會診門診 <small>(限約診、自費門診)</small>			黃茂栓 08686	黃茂栓 08686	羅發長 09111	黃茂栓 08686			林哲堂 60138	張維仁 08806	羅金文 09517		
兒童牙科		謝承祐 60235				黃慧瑜 08866			黃慧瑜 08866	黃慧瑜 08866 <small>(1/13、27)</small>			
醫學美容中心	醫學美容診		請經由皮膚科或整型外科醫師約診										
三樓	皮膚科	1	李婉若 08250	林明秀 09008	葉斯維 09333	林明秀 09008	葉斯維 09333	曾德朋 09332 <small>(限100號)</small>	李婉若 08250	曾德朋 09332 <small>(限100號)</small>	曾德朋 09332		
		2		葉斯維 09333 <small>(自費門診)</small>			翁德麗 60290		曾德朋 09332 <small>(自費門診)</small>	李友專 60342 <small>(教學診)(限10位)</small>			
五樓	特殊需求者口腔照護中心 <small>(採用約診方式)</small> 請電洽：22490088 #1451或#1452		蔡恒惠 08349	蔡恒惠 08349			曾振華 60420		吳國雄 60170	吳國雄 60170			
			李玉閣 60161	石公燦 60163		黃大森 50001	許丕緒 60168	黃淳豐 60167 <small>(1/5、19)</small>	許丕緒 60168				
地下一樓	傳統醫學科(中醫科) <small>中醫現場號自20號起</small>	1	王繼榮 09010	王繼榮 09010	王國成 09644	王繼榮 09010		王繼榮 09010	王繼榮 09010	王繼榮 09010 <small>(限約診)</small>			
		2	韓豐隆 09011 <small>(限20號)</small>	韓豐隆 09011 <small>(限約診)</small>		韓豐隆 09011 <small>(限20號)</small>	韓豐隆 09011 <small>(限約診)</small>		王國成 09644	王國成 09644	韓豐隆 09011 <small>(限約診)</small>		
		5			陳家莉 09276		王國成 09644	陳家莉 09276	陳家莉 09276	陳家莉 09276	戴承杰 60241 <small>(限100號)</small>		
	高壓氧中心(自1/11起開始看診)		毛士鵬 50024						毛士鵬 50024				
	睡眠障礙特別門診 <small>◎睡眠障礙：陳佳惠、陳致中、胡朝榮、李信謙、鄧定宇 ◎睡眠呼吸障礙：陳資濤、林啟嵐、張志誠 ◎睡眠呼吸障礙手術：趙品植、黃鈞鼎、陳聰明、詹維軒</small>		趙品植 09312 <small>(二樓耳鼻喉科看診)</small>	陳佳惠 08358 <small>(二樓身心科看診)</small>		陳致中 08788 <small>(二樓神經科看診)</small>	陳資濤 09330 <small>(二樓胸腔科看診)</small>		黃鈞鼎 08240 <small>(二樓耳鼻喉科看診)</small>	林啟嵐 09441 <small>(二樓胸腔科看診)</small>			

備註：◎健康檢查特約門診：限約診者，如有問題請電洽健檢中心：2249-0088轉分機2251-3 ◎婦產科超音波特約門診：高層
◎健兒門診：非一般門診，為施打預防針及兒童健檢專用。兒童卡介苗預防注射，限週五下午健兒門診施打(下午2點至4點)

星期四			星期五			星期六	
上午	下午	晚上	上午	下午	晚上	上午	下午
衛教師	衛教師		衛教師	衛教師			
營養師			營養師				
簡錫淵 09003	李宜霖 10001	吳立偉 09439	鄭勇山 08210	李宜霖 10001	簡錫淵 09003	陳明堯 08350	林志峰 09440
林志峰 09440			吳立偉 09439			劉家鴻 08469	
林英欽 08048	葉姿辰 09178		葉姿辰 09178	陳怡夙 08347		劉家鴻 08469	
黃鈞鼎 08240	趙品植 09312	趙品植 09312	陳聰明 09326	陳聰明 09326 (睡眠呼吸障礙手術)	詹維軒 09177	黃鈞鼎 08240	
詹維軒 09177			詹維軒 09177			詹維軒 09177 (睡眠呼吸障礙手術)	
陳建翰 08865	邱孝震 60286		陳建翰 08865	蘇鴻文 60009			
毛士鵬 10002	馬佩君 60180	楊振銘 09327	楊振銘 09327	張君堯 09567	毛士鵬 10002	張君堯 09567	
	楊振銘 09327			何佩玲 60402			
					黃振盛 60033		
林宜霈 09318						林聖傑 09261	
楊清棋 09319	簡文彥 60129	楊清棋 09319	楊清棋 09319	林宜霈 09318	郭雲鼎 08052	林文川 09009	
	林文川 09009			郭雲鼎 08052			
劉燦宏 08055	饒紀倫 08519	施宏男 60131	許雅雯 08520	王正樑 60176	劉燦宏 08055	吳錦雯 09442	
吳錦雯 09442 (限約診)				劉燦宏 08055 (減重自費門診)			
	饒紀倫 08519 (1診看診)						
	張元彥 60199 (限約診)		張元彥 60199 (限約診)			林弘斌 60390 (限約診)	
	黃金聲 09520			黃茂栓 08686	黃金聲 09520	羅金文 09517 (限約診)	
吳冠緯 09521			王本華 60202	王本華 60202	吳冠緯 09521		
羅金文 09517	黃金聲 09520						
吳冠緯 09521	姜又慈 09433		林錫奎 09325	姜又慈 09433		劉閱結 60243 (1/16)	
王俊程 60422	高珮琪 08521 (限約診)		林世榮 60275	高珮琪 08521			
盧建勳 09355 (限約診)	盧建勳 09355		盧建勳 09355 (限約診)	黃慧瑜 08866 (青少年齒顎矯正)	盧建勳 09355	盧建勳 09355 (1/9、23)	李勝揚 60196 (限約診)
	黃茂栓 08686	黃茂栓 08686	黃茂栓 08686	高珮琪 08521	高珮琪 08521	黃茂栓 08686	
李卓伶 60234			黃慧瑜 08866			莊才逸 60198 (1/9)限25人	黃慧瑜 08866 (1/23)限25人
葉斯維 09333	翁德麗 60290	林明秀 09008	李婉若 08250	林明秀 09008	李婉若 08250	李婉若 08250	
			林明秀 09008 (自費門診) (限約診)	李婉若 08250 (自費門診) (限約診)			
蔡恒惠 08349 (限12歲以下 兒童牙科)	蔡恒惠 08349 (限12歲以下 兒童牙科)		蔡恒惠 08349 (限約診)	蔡恒惠 08349 (限約診)		林鴻津 60172 (1/2、16、23、30)	
			曾煥井 60408			蔡鵬飛 60173 (1/2、16、30)	
蔡明宏 60384				李信宏 60171 (1/8、15、22)		葉必信 60174 (1/9、16、23)	
王繼榮 09010		陳家莉 09276	王繼榮 09010	陳家莉 09276	王繼榮 09010	王繼榮 09010	
韓豐隆 09011 (限20號)	韓豐隆 09011 (限約診)		韓豐隆 09011 (限20號)	韓豐隆 09011 (限約診)		韓豐隆 09011 (限約診)	
	王國成 09644	王國成 09644		王國成 09644	王國成 09644	陳家莉 09276	
			毛士鵬 50024				
胡朝榮 08216 (二樓神經科看診)	李信謙 08518 (二樓身心科看診)		鄔定宇 08242 (二樓神經科看診)	陳聰明 09326 (二樓耳鼻喉科看診)		詹維軒 09177 (二樓耳鼻喉科看診)	
張志誠 09005 (二樓3診看診)							

日	一	二	三	四	五	六
					1	2
3	4	5	6	7	8	9
10	11	12	13	14	15	16
17	18	19	20	21	22	23
24	25	26	27	28	29	30
31						

日	一	二	三	四	五	六
	1	2	3	4	5	6
7	8	9	10	11	12	13
14	15	16	17	18	19	20
21	22	23	24	25	26	27
28						

掛號須知

■預約掛號時段(同封面)

■當診可掛號時段

- 現場掛號(同封面)
- 自動掛號機、網路及電話語音掛號：
 - 上午門診：08：00~11：00
 - 下午門診：13：00~16：00
 - 夜間門診：17：00~20：00
- 人工掛號(專線2248-0607)
 - 上午門診：08：00~11：00
 - 下午門診：13：00~16：00

■門診注意事項：

- 1.初診預約病患請先到服務檯填寫「基本資料」再到掛號櫃檯報到。
- 2.看診後請先至批價櫃檯批價，再到藥局領藥。
- 3.若無法於當日就診者，請於前一日電話告知預約號改期或取消。

■退費需知：

- 1.請於就醫當日起7日內(不含例假日)
- 2.於本院門診時間
- 3.請攜帶健保卡、本院收據、身分證明文件(兒童請帶戶口名簿)
- 4.至門診批價櫃檯辦理退費(前項缺一或逾期均不受理)。
- 5.逢月底，請於隔月2號前來辦理退費。

■診斷證明書申請流程

- 第一次開立診斷證明書：
 - 1.掛號後，至診間候診，醫師診察時，向醫師說明申請用途(如需英文診斷書請事先告知醫師)。
 - 2.至批價櫃檯批價繳費，並告知所需份數。
 - 3.至一樓「關防用印」櫃檯蓋關防。
- 已開立過診斷證明書，三個月內回來重開：
 - 1.請直接到「關防用印」櫃檯，請告知診斷證明書的「流水編號」或「開立日期」。
 - 2.批價後直接用印。

病歷影本申請作業

1.病歷影本之受理程序：

- (1)申請方式：可至13號「關防用印」櫃檯臨櫃申請，或傳真(02-2248-1121)申請。
- (2)申請人以病患本人為主；非病患本人或法定代理人之申請人，應另檢附病人之委託書；病人為未婚之未成人者，應檢附其法定代理人之委託書。代理人需檢附病人身分證件正本、健保卡及代理人身分證件正本。
- (3)申請書及委託書可於本院網站下載。
(http://www.shh.org.tw)

2.申請時間：

- 上班時間內，週一至週五：8：00~12：00；
13：00~17：00；週六：8：00~11：30。

3.取件：

- 檢驗報告可當日索取，病歷影印需3個工作天

次超音波、頸部透明帶、4D超音波，超音波預約專線：2249-0088 轉2984。

◎限約診：須與醫師事先約診



各科症狀參考表



骨科	骨折、骨骼疼痛、脫臼、骨髓炎、關節退化、腰酸背痛、關節炎、骨畸形、骨腫瘤、脊椎病變、小兒骨關節異常、脊椎骨折、脊椎側彎、駝背、僵直性脊椎炎畸形、坐骨神經痛、運動傷害。
家庭醫學科	16歲以上不分性別，凡症狀未明者，均可看診。特別適於初診篩檢或長期慢性病的追蹤診療，除個人就診外，更提供全家的醫療及保健服務，強調連續性、週期性、長期性與預防性的健康照顧，並作預防注射及健康檢查評估建議。
整形外科	美容整形（雙眼皮、去眼袋、隆鼻、狐臭、隆下巴、隆乳、拉皮、抽脂、磨皮、修疤、除痣、除斑）、先天畸形（唇裂、顎裂及各種臉部畸形、多指症、併指症及其他手部先天畸形）、手外科（一切手部外傷、骨折）、頭頸部腫瘤（良性及惡性腫瘤）、燙傷或疤痕、一般整形（全身皮膚各種良性、惡性腫瘤及潰爛）。
神經外科	頭、脊髓外傷、周邊神經損傷、多汗症、頸或腰椎骨刺合併神經痛、背部疼痛、四肢酸麻、腦瘤、脊椎瘤、腦中風外科治療、動脈瘤、動靜脈畸形及其他腦血管疾病、先天性畸形如水胎痕、帕金森氏症、三叉神經痛、坐骨神經痛、半面顏面神經痙攣。
一般外科	一般外科：皮膚及皮下腫塊、疝氣、腹痛、腹膜炎、盲腸炎、腸阻塞、膽囊炎、膽結石、肝腫瘤、胰臟癌、甲狀腺疾病、頸部腫瘤、腹腔鏡手術。直腸肛門科：痔瘡、血便、肛瘻、便秘、大腸疾病。乳房外科：乳房腫塊、乳癌、乳房疾病。
腫瘤聯合門診	頭頸部腫瘤、婦科腫瘤、腫瘤內科、乳房腫瘤、肝膽胰腫瘤、大腸直腸腫瘤、胃部腫瘤、肺及胸腔腫瘤、腦腫瘤、骨骼腫瘤等特別門診。
血管外科及淋巴疾病	下肢動脈阻塞（包括間歇性跛行、靜止痛、足趾潰瘍或壞死等）、糖尿病足潰瘍、靜脈曲張、靜脈潰瘍、動靜脈瘻管等。
胸腔外科	氣胸（呼吸急促）、肺肋膜積水、肺部腫瘤、肺膿瘍、縱膈腔腫瘤、胸部外傷（撞傷、槍傷、刀傷）、食道疾病（食道癌、灼傷、狹窄等）。
心臟外科	冠狀動脈阻塞、心臟瓣膜狹窄或逆流、細菌性心內膜炎、心包膜積水、心包膜炎、先天性心臟病等。
小兒外科	疝氣修補、陰囊水腫切除、隱睾矯正、包皮手術、尿道下裂矯正、泌尿道畸形及尿液逆流矯正、腫瘤切除、胃腸道及肝膽手術、肛門疾病、漏斗胸及雞胸矯正、食道及肺臟手術。
泌尿科	小兒及成人腹股溝疝氣、腰痛及血尿、腎臟結石、輸尿管結石及膀胱結石、攝護腺肥大、小便無力、頻尿、急尿、夜間頻尿、攝護腺發炎、泌尿道發炎（小便疼痛、血尿）、尿失禁、精索靜脈曲張、陰囊腫痛、血精、夜間遺尿（尿床）、包皮過長、隱睾症、男性結紮、男性性功能障礙、男性不孕症、性病、泌尿道腫瘤。
眼科	一般眼疾、視網膜剝離、飛蚊症、眼臉整形重建、雙眼皮手術、去眼袋、肉毒桿菌之注射、眼瞼下垂、黃斑部病變、白內障、青光眼、斜視、弱視、結膜角膜炎、角膜移植、視力保健、驗光、眼窩腫瘤、鼻淚管阻塞、糖尿病眼病變。
心臟內科	高血壓、血脂異常、心絞痛、心肌梗塞、胸痛、胸悶、氣喘（哮喘）、心臟衰竭、心悸、心律不整。
感染科	發燒、咳嗽、小便疼痛困難、全身酸痛、腹瀉、不明熱、上呼吸道感染、肺炎、肺結核、泌尿道感染、感染性腹瀉、腹部膿瘍、中樞神經系統感染、心內膜炎、軟組織發炎、蜂巢組織炎、骨髓炎。
胸腔內科	咳嗽、咳血、氣喘、胸悶、慢性阻塞性肺疾病、肺結核、肺腫瘤、慢性肺病、肺炎、呼吸道異物取出、塵肺炎、肺症（包括肺氣腫及慢性支氣管炎）、肺膿瘍、支氣管炎及支氣管擴張等各種肺部疾病、膿胸、肋膜炎等各種肋膜疾病與縱膈病變。
神經科	頭痛、頭暈、癱瘓、中風、半身不遂、肌力減退喪失、肢體無力、手腳麻木、頸痛、背痛、腦炎、腦膜炎、肌肉病變、各種神經痛肌肉抽搐、痙攣、手腳顫抖、不自主運動、步調不穩、失語症、意識障礙、癡呆、暈眩、腰酸背痛、眼球運動障礙、顏面神經障礙、職業性神經系統疾病。
腎臟內科	急慢性腎衰竭之血液透析治療（洗腎）、腹膜透析治療、急慢性腎功能不全、糖尿病腎病變之防治、高血壓、痛風、泌尿道感染、水腫、蛋白尿、血尿、腰痛。
風濕免疫科	臉頰紅斑、晨間僵硬、關節腫脹、肌肉酸痛、慢性背痛、過敏性鼻炎、氣喘、紅斑性狼瘡、多肌炎、硬皮病、血管炎、類風濕性關節炎、退化性關節炎、痛風、僵直性脊椎炎、肌腱炎等。
精神科	失眠、焦慮症、緊張性頭痛、身心症、躁鬱症、恐慌症、強迫症、失智症、精神分裂、妄想症、幻聽、自殺、藥癮、酒癮、毒癮、智能不足、兒童及青少年問題、人格違常、適應障礙、性功能障礙、婚姻及家庭諮詢、心理評鑑、生理回饋治療、心理治療、協辦重大傷病卡、老年精神及心理病症、老人日間安養照護安排。
新陳代謝科	糖尿病、甲狀腺疾病、痛風、高血壓、高血脂症、骨質疏鬆症、體重異常變化、生長異常、多尿症、劇渴症、心悸、多毛症、全身無力、副甲狀腺疾病、腦下垂體疾病、腎上腺疾病。
消化內科（肝膽腸胃科）	腹痛、腹鳴、腹脹、腹瀉、大便不規則、食慾不振、消化不良、胃酸、胃潰瘍、黑色便、鮮血便、吐血、貧血、吞嚥困難、白色便、B肝帶原、膚色變黃、肝機能異常、肝膽結石。
耳鼻喉科	鼻塞、流鼻血、鼻過敏、鼻竇炎、口腔癌、鼻咽癌、口咽癌、下咽癌、喉癌、甲狀腺腫瘤、頭頸部腫瘤、鼻息肉、耳鳴、耳痛、耳朵流膿、聽力障礙、暈眩、顏面神經麻痺、吞嚥困難、扁桃腺病變、聲音沙啞、語言障礙、兒童耳鼻喉疾病、感冒。
婦產科	婦癌腫瘤、高危險妊娠、婦癌手術治療、懷孕早期篩檢、超音波檢查、尿失禁、腹腔鏡檢查及手術、陰道鏡、子宮鏡檢查、不孕症。
兒科	一般兒科疾病及16歲以下之呼吸道疾病、感冒、喉頭不適、耳朵疼痛、發燒與感染、氣喘、過敏、胃腸道疾病、神經系統疾病、癲癇、抽搐、不自主運動等新生兒疾病、小兒心臟疾病、異位性皮膚炎、健康檢查、預防注射、育嬰指導、健康諮詢。
復健科	腦傷（頭部外傷）後遺症、運動傷害、骨科術後復健、心肺復健、燒傷後遺症、手外傷術後復健、腦性麻痺、感覺統合異常、吞嚥困難、發聲矯正、截肢後復健。
牙科	蛀牙、齒內炎症、缺牙、固定或活動假牙製作、牙齒傾倒、牙齒錯咬、牙周手術、牙周組織再生術、特殊合金修復物、唾液腺及頭頸部良性惡性腫瘤、顏面外傷骨折、顎顏面正顎手術、顫顫關節疾病、人工牙科種植及修復、牙齒排列不整、擁擠、暴突等之齒列矯正。
皮膚科	一般皮膚病、皮膚癬、紅疹、青春痘、禿髮、灰指甲、紅斑性狼瘡、黑斑、雀斑、皮膚腫瘤、多汗症、疣、性病、美容醫學（果酸換膚、雷射除斑、皺紋、痣等）、皮膚美容手術、紫外線治療、冷凍治療。
特殊需求者 口腔照護中心	特別為身心障礙者，提供衛教、塗氟、洗牙、補牙、根管治療、補綴、矯正、牙科手術等口腔與顎顏面疾病之預防、治療及復健。
傳統醫學科 （中醫師）	內科（一般門診、中西醫結合腫瘤治療、中風、高血壓、改善體質、痛風等）、婦科（一般門診、月經失調、經痛、婦女帶下、妊娠嘔吐等）、兒科（小兒過敏性鼻炎、氣喘、咳嗽、蕁麻疹、異位性等）、傷科（急慢性扭傷、急慢性挫傷、瘀傷、腰扭傷等）、針灸（中風後遺症、顏面神經麻痺、三叉神經痛、坐骨神經痛、落枕、關節炎等）、三伏貼（改善過敏體質、異位性皮膚炎、改善呼吸系統的失衡、氣喘、容易感冒、虛冷體質等）。

一吃完飯就肚子痛，全身都變黃～

總膽管囊腫

文◎雙和醫院小兒外科醫師 黃振盛



黃振盛醫師提醒，家長對於兒童習慣性的右上腹痛要特別注意

小盈是一位聰明可愛的5歲小女孩，一週前只要吃完飯後10分鐘就立刻腹痛半小時，吃了一些腸胃藥也不見效果，三天前全身呈現黃疸，大便顏色變成灰白色，情形日益嚴重，所以送至本院住院。

經檢查發現肝功能和黃疸指數偏高，腹部超音波和核磁共振膽胰道攝影術（MRCP）發現肝臟內和肝臟外膽管擴張，經小兒內外科醫師共同會診，認為是總膽管囊腫並建議開刀。手術中發現總膽管擴張至2.5公分，在接受總膽管囊腫切除和膽管空腸吻合術後，一週後黃疸盡退，順利出院。

總膽管囊腫是臨床上最常見的一種先天性膽道畸形。其病變主要是指膽總管的一部分呈囊狀或梭狀擴張，有時可伴有肝內膽管擴張的先天性畸形。此疾病好發在亞洲人，機率約千分之一，多見於女性，10歲以下者占總數的三分之二以上。

臨床症狀以腹痛、腹部腫塊及黃疸為主，抽血檢查呈現肝功能異常，黃疸指數、澱粉酶和脂肪酶

偏高，有時易被誤判成胰臟炎或總膽管結石，但這二種疾病很少發生在兒童。腹部超音波下可見到總膽管擴張，近年來核磁共振膽胰道攝影術（MRCP）的應用，可以提供更精確的3D影像。也由於產前超音波的進步，每年都有一些嬰兒合併有總膽管囊腫在產前被檢查出來。

總膽管囊腫的治療方法是先將囊腫切除和再利用自己的小腸施行 Roux-en-Y 膽管空腸吻合術，達到切除總膽管囊腫、胰液膽汁分流和膽道重建的目的。

總膽管囊腫雖是良性囊腫，倘若長久不處理可導致反覆性腹痛、膽道炎和肝臟硬化，至成年時可能形成惡性的膽道癌。如果及早診斷和接受手術治療，預後良好，可以恢復至正常人生活，所以家長對於兒童的習慣性的右上腹痛要特別注意。

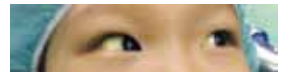

術前黃疸



檢查發現肝臟內、外膽管擴張

季節變化，注意兒童過敏症狀～

兒童過敏性疾病

文◎雙和醫院小兒過敏氣喘免疫科醫師 林聖傑



林聖傑醫師指出，季節變化也是誘發過敏的因素之一

過敏性疾病在小朋友的疾病中占有極大的比例，隨著時代進步，過敏的小朋友也有逐年增加的趨勢。過敏性體質是一種慢性發炎反應，其可在身體各個器官上發生，且為多重基因遺傳；在皮膚上我們稱之為「異位性皮膚炎」，發生於腸胃時稱之為「過敏性腸胃炎」，發生於鼻腔時稱之為「過敏性鼻炎」，發生於眼結膜時稱之為「過敏性結膜炎」，而當其發生於支氣管時我們稱之為「氣喘病」。

在人類的第5、11、14對染色體上有些基因已被發現與過敏相關，而過敏性疾病與身體內免疫細胞中的第二型輔助T細胞（Th2 cells）有關。第二型輔助T細胞會分泌與過敏反應有關的細胞激素，包括介白質4（interleukin-4）、介白質5與介白質13，在臨床上會促進免疫球蛋白E（IgE）的產生和嗜酸

性白血球的增加。

臨床上，過敏的小朋友在嬰幼兒時期有些會有慢性皮膚炎或慢性覆發性皮膚炎、皮膚搔癢、皮膚紅疹的症狀。在幼童時期會有過敏性鼻炎、流鼻涕、鼻塞、鼻子癢、打噴嚏等症狀，常有合併揉鼻子的動作，外觀看來會有明顯的黑眼圈。在季節變化時，有氣喘體質的小朋友甚至會咳嗽，有時呼吸有嘯鳴聲，嚴重時呼吸會喘、呼吸急促，甚至會導至呼吸困難。

引起兒童過敏性疾病的過敏原包括「吸入性」及「食入性」兩大類。吸入性的過敏原常見的有塵蟎（包括了屋塵蟎、粉塵蟎、熱帶五爪蟎）、家塵、蟑螂、狗毛、貓毛、黴菌、羽毛、花粉及煙類等等。食入性的常見過敏原包括牛奶、蛋白、鱈魚、蟹、蝦、帶殼海鮮、花生、芒果及奇異果…等。目前在臨床醫學上藉由過敏原的檢測，可以幫助過敏性體質的小朋友發現自己特異性的過敏原，而減少過敏原的接觸，避免過敏性疾病的產生。

由泡沫尿看腎病症候群

文◎雙和醫院腎臟內科醫師 吳美儀



■吳美儀醫師提醒，若泡沫尿伴隨水腫、血壓升高、倦怠、嘔心、虛弱、食慾不振等症狀，應及早向腎臟科醫師諮詢

人體內環境的恆定，包括血容量、電解質、體液組成分佈，對於生命來說是相當重要的，為了維持人體內環境的穩定，需要適量排出多餘物質及代謝廢物，儘管水和鹽類物質可從消化道、肺和皮膚排出，但具有最大排泄作用的器官為腎臟。

民眾常會因排尿時發現泡沫尿來就醫，但泡沫尿不等於蛋白尿，需經進一步尿液檢查，當確定有蛋白尿時可能是罹患腎臟疾病的前兆，人體每天正常排泄尿蛋白約在 40-80 公克之間，最高上限應少於 150 公克。關於蛋白尿可分成良性或是疾病引起的蛋白尿（例如糖尿病引起的蛋白尿），檢測出持續的蛋白尿可以是

腎臟病變的信號，所有引起腎病症候群的腎小球病變，都可以導致持續的蛋白尿。

腎病症候群或腎絲球發炎是末期腎衰竭的主要原因，腎病症候群是一種可由許多免疫性或非免疫性疾病，引起腎絲球基底膜之通透性增加，而導致尿蛋白大量流失為特點的症候群。不管引起的病因為何，大量的蛋白流失會造成低蛋白血症、鹽份滯留等症狀，並容易引起高脂質血症、血管栓塞及感染等併發症。

正常的腎臟與我們體內電解質及酸鹼平衡，還有代謝物的排泄、紅血球的製造、血壓的控制種種有密切的關係。若觀察到自己有泡沫尿、水腫、血壓升高，甚至有倦怠、嘔心、虛弱、食慾不振等症狀，應及早向腎臟科醫師諮詢，由醫師來做完整的問診、理學檢查，並決定是否進一步安排相關之檢查。

現代人的常見病症～

胃食道逆流疾病

文◎雙和醫院消化內科醫師 簡錫淵

胃食道逆流疾病（Gastro-Esophageal Reflux Disease, GERD）是現代社會常見的疾病，台灣近年來因為生活壓力增加、人口結構老化及飲食型態改變，盛行率有明顯增加的趨勢。「胃食道逆流」是指胃裡的內容物異常回流到食道內，刺激食道黏膜而產生症狀的一種情形。根據統計，約有 3% 的民眾曾經患有胃食道逆流的症狀。最常見的症狀就是胃酸逆流及心灼熱，其他的症狀還包括吞嚥困難或吞嚥疼痛、口腔酸苦、聲音嘶啞、氣喘乾咳、非心因性胸痛，甚至消化道出血。

■診斷方式

主要是依照醫師詳細的問診判斷，其次是用一些檢查來排除其他疾病的可能性，及確認胃食道逆流疾病的嚴重度和併發症，其中一種常用的檢查是「上消化道內視鏡術」（俗稱的胃鏡），用以釐清病患是否同時患有消化性潰瘍、腫瘤或消化道堵塞性問題，並且可以判斷賁門的情況（賁門指的是食道下端與胃部的交界處），包括賁門鬆弛的程度、食道發炎的程度。

■治療方式

分為三大類：最重要的是「生活調整」，次為「藥物治療」，而極少數病患的病況嚴重需要「手術治療」。

「生活調整」是非常重要的，需注意三餐定量，不可過飽，睡前 3 小時不可吃東西，晚餐湯水類食物不可過多，避免食用刺激性食品，包括太酸、太辣、太油的食物，例如鳳梨、柳橙、檸檬、葡萄柚、巧克力、

酒精、咖啡、薄荷等。同時更應該避免熬夜、戒除煙酒、減輕體重，避免穿著過緊的衣物。

「藥物治療」的重要性也不容忽視，常用的藥品如制酸劑、

抑制胃酸分泌的藥物或促進胃腸蠕動的藥物。此外，應與醫師討論目前所使用的藥物，因為某些藥物可能會使胃食道逆流疾病的症狀加重，例如抗氣喘藥、抗焦慮劑、抗高血壓藥（鈣離子拮抗劑）、阿斯匹靈、鉀離子、副交感神經抑制劑、部分女性賀爾蒙、麻醉止痛藥、非類固醇抗炎藥等。

「手術治療」適用的情況包括藥物治療無效、有胃食道逆流疾病的併發症（食道狹窄、潰瘍或是有癌化現象）或是因胃食道逆流疾病而影響到心肺功能時。

一般而言，經過治療後，胃食道逆流疾病症狀都能獲得改善，而完整的診治，需要病患與醫師配合，接受內視鏡檢查、改變生活習慣及按時服藥，並且定期門診追蹤。



■簡錫淵醫師表示，民眾若有胃食道逆流疾病的相關症狀或疑問，可以主動預約消化內科門診尋求診治或釋疑

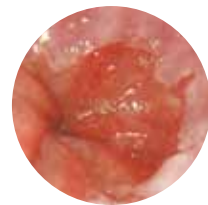

■賁門鬆弛容易造成病患胃酸逆流



■胃酸逆流造成星芒狀的食道發炎

不動刀，臉部緊緻拉提～

電波拉皮

文◎雙和醫院皮膚科醫師 曾德朋



■ 皮膚科曾德朋醫師

年輕之肌膚因含有豐富之膠原蛋白，肌膚看起來彈性有光澤，但過了 25 歲以後，肌膚每年會流失約 3% 之膠原蛋白，使肌膚失去彈性與光澤，進而產生鬆弛及皺紋問題。

面對皮膚的鬆弛老化問題，傳統最立即見效的方法就是「手術拉皮」，但術後需經歷一段修復時間，且需承擔手術的風險。多數民眾期望以「不動刀、自然、有效」的方法來改善，而「電波拉皮」正符合現代人的需求。

「電波拉皮」的治療原理是經由無線電波穿透皮膚，深層的作用產生熱能，使原本因年齡而鬆弛的膠原蛋白纖維變得緊緻，並使密佈在皮下和脂肪間的膠原蛋

白纖維逐漸收縮，達到 3D 立體式的皮膚緊緻拉提。此治療儀器，美國食品藥物管理局 (FDA) 於 2002 年就已核准



治療前



治療後

上市，應用的範圍也從全臉（含眼周）緊膚除皺延伸到身體的療程。

在臨床運用上，有愈來愈多 35 歲左右的輕熟女，利用電波拉皮來改善局部臉部鬆弛問題，並獲得良好的效果。個人肌膚鬆弛老化狀況不一，建議民眾諮詢專業醫師的建議，尋求最適且安全的療程。

骨質疏鬆症導致身高漸矮、漸駝背～

脊椎壓迫性骨折的新型治療方式

文◎雙和醫院骨科主任 吳興盛

「骨質疏鬆症」是老年化社會日漸嚴重的疾症，其症狀常無聲無息，當症狀出現時常已是嚴重骨質疏鬆症之後遺症，例如輕微外力即導致手腕、肩關節、髖關節骨折，甚至無外力，但脊椎因骨鬆症致壓迫性骨折，造成身高漸矮、漸駝背。此類骨折在手術中最棘手的問題是骨質疏鬆致傳統骨釘無法牢固、穩定，致術中或術後常有骨釘鬆脫現象。不過，近年發展多方向、角度可自鎖式的鋼釘，可部分解決骨鬆鋼釘固定穩固之問題。

脊椎因骨鬆症導致壓迫性骨折，另有可能壓迫神經導致行走困難，過去因無合適矯正、固定方式，多以藥物、背架等保守治療方式處理，但仍有少數病人無法得到適當症狀緩解，傳統上可用灌骨水泥之椎體整型術 (Vertebroplasty)，但此種方式無法重建椎體高度，且骨水泥有外漏壓迫神經之虞，故另有 (Kyphoplasty) 氣球成形術，雖可重建椎體高度，避免前者的缺點，但長時間骨水泥無法與正常骨骼有融合現象，且灌注骨水泥時，會產生高溫，仍有損傷神經之虞。近年有

多種可灌注且可骨融合之生物相容性骨水泥可用，但在其骨融合之前，常仍無法提高足夠強度，致單獨使用時，常無法有效維持椎體高度。

雙和醫院骨科近年採用新型之椎體撐開支架，在治療骨鬆脊椎壓迫性骨折病例上，除可有效重建椎體高度、矯正駝背畸形外，另配合生物相容可融合之骨水泥，可在長期追蹤後產生骨融合，維持重建椎體高度之效果。骨鬆症狀之治療，以事先防範於未然為上上策，當不幸有骨折併發症發生時，選擇適當醫生用最適當的治療方式治療，在近年臨床醫學研究努力下，仍可有滿意的效果。



■ 吳興盛主任指出，本院骨科近年採用新型之椎體撐開支架，配合治療脊椎壓迫性骨折效果良好

「整合式照護門診」開辦

本院配合健保政策開辦「整合式照護門診」，提供多重慢性病人更適切的整合照護，凡符合健保局提供名冊之對象，由整合式照護門診之主治醫師依病情需要，加掛其他專科看診（限指定醫師），同時段掛兩科以上之患者僅須負擔 1 筆掛號費與 1 筆部分負擔（需同時批價繳費）。

諮詢專線：2249-0088轉1111

99年1月 整合式照護門診時間表

科別	診間	星期一	星期四	星期五
		上午診	下午診	夜診
心臟內科	內科門診區1診	劉如濟	劉如濟	劉如濟
家醫科	外科門診區5診	陳怡夙	陳怡夙	周碩渠
復健科	復健科門診區1診	劉燦宏	饒紀倫	劉燦宏
新陳代謝科	內科門診區12診	吳忠擇		
	內科門診區13診	蔡昆原	謝安慈	謝安慈

自 99 年 1 月起，雙和醫院將陸續舉辦醫療服務週系列活動，每週以不同醫療科別為主題，舉行多種相關好康活動，精彩內容包括講座、有獎徵答、健康諮詢、健康篩檢或趣味活動等，詳細活動內容以醫院網址 <http://www.shh.org.tw> 公告為主。

1 月份醫療服務週預告

服務科別	【Dr.愛】健康諮詢站 地點：一樓大廳藥局旁	健康講座 地點：一樓大廳舞台區	其他活動
1/4~1/9 健康管理中心 預防脂肪肝 大作戰	①時間：1/5(二)14:00~16:00 醫師：家醫科 葉姿辰醫師 ②時間：1/7(四)12:00~14:00 醫師：家醫科 陳怡夙醫師	主題：脂肪肝專題講座 ①時間：1/4(一)10:00~11:00 主講者：家醫科 劉家鴻醫師 提供肝臟超音波檢查限額50名 ②時間：1/6(三)10:00~11:00 主講者：家醫科 周碩渠醫師 提供肝臟超音波檢查限額50名	養肝茶品嘗活動 地點：一樓外科門診區5、6診前 時間：1/4(一)~1/9(六)10:00~12:00 現場開放預防保健專家諮詢 肝臟超音波檢查 搭配1/4(一)及1/6(三)講座，於開始前30分鐘發放號碼牌，依約定日期安排受檢額滿為止。 活動地點：健康講座活動地點旁 活動限額：1/4及1/6各限額50名 檢查地點：12樓健康管理中心
1/11-1/16 醫學美容中心 皮膚科 整形外科 迎接光采美麗年	①時間：1/13(三)10:00~12:00 醫師：整形外科 李兆翔醫師 ②時間：1/15(五)10:00~12:00 醫師：皮膚科 曾德朋醫師	① 主題：斑斑點點知多少 時間：1/12(二) 11:00~12:00 主講者：皮膚科 李婉若主任 現場輔以皮膚檢測(限約10位) ② 主題：新春如何擁有潤澤美肌 時間：1/14(四) 11:00~12:00 主講者：美容顧問 現場輔以皮膚檢測(限約10位)	皮膚斑點檢測 時間：1/11(一) 10:00~12:00 地點：一樓大廳 限額：20位 報名方式：現場報名
1/18-1/23 傳統醫學科 冬季養生保健	①時間：1/19(二)10:00~12:00 醫師：王國成醫師 ②時間：1/20(三)15:00~17:00 醫師：陳家莉醫師	主題：中醫衛教講座 ①時間：1/18(一)15:00~17:00 主講者：王國成醫師 ②時間：1/21(四)15:00~17:00 主講者：王繼榮醫師 ③時間：1/22(五)10:00~12:00 主講者：陳家莉醫師	冬季養生中藥材介紹&奉茶時間 (提供養生茶飲用) 搭配1/18(一)、1/21(四)、1/22(五)講座，於每場講座後，進行一小時中藥材的介紹，與民眾互動
1/25-1/30 神經內科 向腦中風 Say NO	①時間：1/26(二)10:00~12:00 醫師：陳柏志醫師 ②時間：1/28(四)10:00~12:00 醫師：陳致中醫師	① 主題：腦中風 時間：1/25(一)10:00~11:00 主講者：陳柏志醫師 ② 主題：失智症 時間：1/27(三) 10:00~11:00 主講者：胡朝榮主任	中風算命 透過幾項日常生活的問題，即能輕鬆算出罹患腦中風的機率 時間：1/25(一)~1/29(五)11:00~12:00 地點：一樓大廳

陸續服務週時間請參考醫院網站最新消息公告及醫訊

臺北醫學大學 進修推廣部 雙和分部 成立

臺北醫學大學進修推廣部為鼓勵終身學習，推展持續教育的理念，12月25日於雙和醫院行政大樓3樓正式成立「臺北醫學大學進修推廣部雙和分部」，竭誠邀請社區民眾們共同加入終身學習，充實人生！

目前開設課程

健康管理師、經絡溫熱保健法、藥師 48 小時持續教育、個人形象美學、精油入門、品酒、兒童小提琴、養生瑜珈、莎莎熱舞、彼拉提斯有氧、中東肚皮舞等。
99/01/31 前報名繳費者，所有課程一律 9 折優惠，還有課程集點卡，學費每滿 1,000 元贈 1 點，2,000 元贈 2 點，依此類推，可兌換多種北醫大獨家紀念品哦！

為讓民眾有提早參與課程的機會，雙和分部於今年12月~明年2月舉辦多項免費體驗活動如下，歡迎來電預約！

諮詢預約電話：校本部02-2378-5855#104-105 雙和分部 02-22490088#8217

免費體驗課程

★ 健康管理師前景分析	99/01/15 (星期五) 19:00-20:30
★ 經絡溫熱保健手法體驗課	99/01/16 (星期六) 10:30-12:00
★ 浪漫品酒體驗課(限20名)	98/12/25 (星期五) 11:50-13:00
★ 尋找我的精油~精油與星座	99/02/27 (星期六) 14:00-16:00
★ 養生瑜珈體驗課(每場限20名)	(A) 98/12/25 (星期五)11:50-13:00 (B) 99/01/19 (星期二)19:00-20:00
★ 兒童小提琴體驗課	99/2/6 (星期六) 10:00-12:00

好消息！ 98/12/01 起

來本院領取第 2 次之後的慢性處方籤 免收掛號費

賀！雙和醫院 「EASY SO 曲線雕塑中心」～ 曲線雕塑人數突破 500 人次

提供民眾：專業減重及曲線雕塑諮詢

◎對象：想透過專業健康有效之方式達到局部瘦身及體重管理

◎諮詢時間：13:00~21:00

◎報名方式：採電話預約諮詢時間

(請電雙和醫院電話 02-22490088 轉 1614 或諮詢專線 0966347938)

提供民眾可先預約體脂肪、內臟脂肪、基礎代謝檢測及分析

雙和生活保健系列講座

講座日期：每週星期一、星期三

講座時間：上午10點至10點30分

講座地點：雙和醫院二樓內科門診候診區

日期	題目	主講人
98.1.4 (一)	高血壓防治	陳曉燕 護理長
98.1.6 (三)	胰島素迷思	陳金吟 衛教師
98.1.11(一)	痛風之預防與保健	畢 璞 護理師
98.1.13(三)	社會評估與心理支持	唐若珊 社工師
98.1.18(一)	認識冠狀性動脈疾病	賴貞吟 護理長
98.1.20(三)	糖尿病飲食原則	莊世玟 營養師
98.1.25(一)	認識氣喘	邱雅雯 護理師
98.1.27(三)	糖尿病用藥須知	陳毅霖 藥 師

◎歡迎民眾自行前往參加！

◎如有任何健康問題可親洽五樓社區護理室，或電洽 2249-0088 轉 1111 (社區護理室)

愛心捐款方式

- 劃撥：戶名：行政院衛生署雙和醫院 —— 委託臺北醫學大學興建經營，帳號：50104768 (中華郵政)
- 親至社工室或電洽劉冠宜小姐，電話 (02) 2249-0088 轉分機 2403

雙和醫院交通指引參考資料

●永和市免費接駁公車→雙和

- A、B 線：頂溪捷運站→雙和醫院免費接駁車 (1 號出口處)
C、D、E 線：永安市場捷運站→雙和醫院免費接駁車 (出口右邊)

●萬華→雙和

公車	景安捷運站：202 (含區間車)。頂溪捷運站：5、227、241、248、249、250、262、304 (承德線、重慶線)、624、670、706
	台貿一村：201、214 (含直達車)、241、262 (含區間車)、307、628、706
捷運	板橋線→臺北車站→中和線·景安捷運站
開車	1. 萬大路→華中橋→中和·景平路→中正路→雙和醫院 2. 和平西路三段→華江橋→板橋·文化路一段→民生路→中和·中正路→雙和醫院

●板橋→雙和

公車	景安捷運站：橋5、板橋國中-捷運景安站、土城工業區-木柵、1073、1074
捷運	板橋線→臺北車站→中和線·景安捷運站
開車	1. 文化路→民生路→中和·中正路→雙和醫院 2. 民生路→64號快速道路【新店方向】→圓通路匝道→中和·中正路→雙和醫院

土城「子宮頸抹片」 社區健康篩檢活動

時間：2010 年 1 月 9 日 (週六)，上午 9:00 ~ 11:30
地點：土城市廷寮里活動中心 (台北縣土城市永豐路 171 號)
檢驗項目：

- 身高體重 ● 血壓 ● 血糖 ● 體脂肪測試
 - 骨質密度檢查 ● 子宮頸抹片檢查
 - 癌症中心 (乳癌自我檢測衛教) ● 醫療美容諮詢 (皮膚檢測)
- ◎請攜帶健保卡、身份證。◎子宮頸抹片檢查對象，年滿 30 歲以上，1 年內尚未檢查子宮頸抹片之婦女。◎本次除了健康檢查之外，還設置各攤位做諮詢交流，歡迎民眾踴躍參加！

禮聘賢達

- 主治醫師：新生兒科、眼科、特殊牙科、急診醫學科等各醫療臨床科主治醫師。需具專科/次專科醫師證書，具論文著作、部定教職者佳。
- 住院醫師：內科、外科、神經科、神經外科、小兒科、泌尿科、急診醫學科、家醫科、復健科、放射診斷科等科。國內醫學系應屆畢業生或具醫師證書者。
- 護理人員 (ICU、手術室、急診、內、外科病房等)：具護理師或護士證書，大專以上相關科系畢業，具 1~3 年相關工作經驗者佳。
- 專科護理師 (兒科、婦產科、內科)：具護理師或專科護理師證書，大專以上相關科系畢業，具 3 年以上臨床工作經驗者。
- 內視鏡室技術員：具護理師或護士證書，具 2 年以上工作經驗，據內視鏡室經驗者尤佳。
- 聽力檢查技術員：聽力語言學系畢，具聽語學會之資格鑑定證書者。
- 感染管制師：具感染管制師及護理師證書，大專以上相關科系畢業，有相關工作經驗者佳。
- 兼職藥師：具藥師證書，大學以上藥學系畢業者。
- 事務助理員：基本電腦應用，歡迎身心障礙者。
- 總機：具總機相關經驗，具多國語言能力者尤佳，需輪三班，上班地點在臺北醫學大學 (臺北市信義區吳興街 250 號)，歡迎身心障礙者。

◎歡迎身心障礙及原住民加入

◎請備履歷資料及相關證書影本寄：23561 臺北縣中和市中 正路 291 號 (人力資源室收)

◎e-mail: hr@shh.org.tw

◎詳情請上網址：<http://www.shh.org.tw/peos.asp>

●土城→雙和

公車	景安捷運站：8、262、625、908、土城-外南、土城工業區-木柵、三峽-捷運景安站。台貿一村：275、706。
捷運	土城線→臺北火車站→中和線·景安捷運站
開車	1. 金城路→中和·連城路→中正路→雙和醫院 2. 由「土城交流道」→北二高→下中和交流道右轉→中和·中正路→雙和醫院

●新店→雙和

公車	景安捷運站：橋1、線2右、線2左、線3、線6、8、線8、202、202區間、土城工業區-木柵1073、1074。雙和醫院站：橋9、1074。
捷運	新店線→古亭→中和線·景安捷運站
開車	1. 復興路→秀朗橋→中和·景平路→中正路→雙和醫院 2. 由「新店交流道」或「新店安坑交流道」→北二高→下中和交流道右轉→中和·中正路→雙和醫院

◎頂溪、永安市場、景安、南勢角捷運站→雙和醫院免費接駁車→雙和醫院

◎64 號快速道路 (東西向快速道路八里新店線)

宗旨 守護社區健康，達成教學、研究、服務使命。

目標 短程：建構完善醫療服務體系，維護社區民眾健康。

願景 達成高品質高績效的國際一流大學醫院。

中程：成為具特色之全國標竿教學醫院。

長程：成為國際一流大學醫院。



免費雙和接駁車

景安、南勢角捷運站

- 景安捷運站 (間隔10~20分鐘)
- 頂溪、永安市場捷運站 (間隔60分鐘)
- 台貿一村路線 (間隔30分鐘)
- 土城、壽德新村路線 (間隔60分鐘)

雙和	南勢角	景安	雙和	南勢角	景安	雙和	南勢角	景安	雙和	南勢角	景安	雙和	南勢角	景安	雙和	南勢角	景安
		07:00			09:10			11:50			15:00			17:20			20:40
		07:10			09:20			12:10			15:10			17:40			21:00
07:10		07:20	09:30		09:40	12:20		12:30	15:20		15:30	18:00		18:10			21:10
07:20		07:30	09:40		09:50	12:40		12:50	15:30		15:40	18:20		18:30			21:20
07:30		07:40	09:50		10:00	13:00		13:10	15:40		15:50	18:30	18:45	18:50			21:30
07:40		07:50	10:00		10:10	13:20		13:30	15:50		16:00	19:00	19:15	19:20			21:40
07:50		08:00	10:10	10:25	10:30	13:40	13:55	14:00	16:00		16:10	19:30		19:40			21:50
08:00		08:10	10:20	10:35	10:40	13:50	14:05	14:10	16:10	16:25	16:30	19:40		19:50			22:00
08:10	08:25	08:30	10:40	10:55	11:00	14:10	14:25	14:30	16:20	16:35	16:40	19:50		20:00			22:10
08:20	08:35	08:40	10:50	11:05	11:10	14:20	14:35	14:40	16:40	16:55	17:00	20:00	20:15	20:20			22:20
08:40	08:55	09:00	11:10		11:20	14:40		14:50	16:50	17:05	17:10	20:10	20:25	20:30			22:30
08:50	09:05	09:10	11:30		11:40	14:50		15:00	17:10		17:20	20:30	20:45	20:50			22:40
																	22:50
																	23:00

◎週一至週五 07:10 (首班車) 至 22:50 (末班車) ◎週六 07:10 (首班車) 至 19:30 (末班車) ◎例假日 07:10 (首班車) 至 14:30 (末班車)

頂溪、永安市場捷運站

雙和	永安市場	頂溪
07:00	07:20	07:30
08:00	08:20	08:30
09:00	09:20	09:30
10:00	10:20	10:30
11:00	11:20	11:30
12:00	12:20	12:30
13:00	13:20	13:30
14:00	14:20	14:30
15:00	15:20	15:30
16:00	16:20	16:30
17:00	17:20	17:30
18:00	18:20	18:30
19:00	19:20	19:30
20:00	20:20	20:30
21:00	21:20	21:30
22:00	22:20	22:30

◎週一至週五 07:00 (首班車) 至 22:00 (末班車)
◎週六 07:00 (首班車) 至 19:00 (末班車)
◎例假日 07:00 (首班車) 至 14:00 (末班車)

台貿一村路線

雙和	四知新城	台貿一村
07:00	07:10	07:15
07:30	07:40	07:45
08:00	08:10	08:15
08:30	08:40	08:45
09:00	09:10	09:15
09:30	09:40	09:45
10:00	10:10	10:15
10:30	10:40	10:45
11:00	11:10	11:15
11:30	11:40	11:45
12:00	12:10	12:15
12:30 ~ 13:30 休息		
13:30	13:40	13:45

◎週一至週五 07:00 (首班車) 至 20:30 (末班車)
◎週六 07:00 (首班車) 至 19:00 (末班車)
◎例假日 07:00 (首班車) 至 14:00 (末班車)

萬芳醫院路線

雙和醫院	萬芳醫院
	07:00
07:40	08:20
12:40	
	13:30
17:00	17:30
18:00	
	20:00
21:30	

◎週一至週六
萬芳 07:00 (首班車) 至 20:00 (末班車)
雙和 07:40 (首班車) 至 21:30 (末班車)

土城、壽德新村路線

雙和	雙電所	壽德新村	延和路	永豐路口	平和里
08:00	08:15	08:20	08:25	08:30	08:35
09:00	09:15	09:20	09:25	09:30	09:35
10:00	10:15	10:20	10:25	10:30	10:35
11:00	11:15	11:20	11:25	11:30	11:35
12:00 ~ 13:00 休息					
13:00	13:15	13:20	13:25	13:30	13:35
14:00	14:15	14:20	14:25	14:30	14:35
15:00	15:15	15:20	15:25	15:30	15:35
16:00	16:15	16:20	16:25	16:30	16:35

◎週一至週六 08:00 (首班車) 至 16:00 (末班車)
◎周日及國定假日不發車

臺北醫學大學附設醫院路線

雙和醫院	六張犁	附設醫院
		07:00
09:00	09:25	09:40
10:20	10:45	11:00
14:00	14:25	14:40
15:20	15:25	16:00
16:40	17:05	17:20
18:00	18:25	18:40
20:20	20:45	21:00
21:40	22:05	

◎週一至週五 附醫：07:00 (首班車) 至 21:00 (末班車)
雙和：09:00 (首班車) 至 21:40 (末班車)
◎週六 附醫：07:00 (首班車) 至 17:20 (末班車)
雙和：09:00 (首班車) 至 18:00 (末班車)

交通指引

- 公車**
 - 中正路「雙和醫院站」：橋 5、1074
 - 圓通路「雙和醫院站」：橋 2、242、中和市捷運免費接駁公車 (圓通灰礮→秀山區) 及 (自強國中→橫路里)
 - 錦和路「中和站」：橋 3、藍 18、201、241、243、244
- 捷運**
 - 搭乘「中和線」至頂溪站、永安市場站、景安捷運站、南勢角站：轉乘「雙和醫院免費接駁車」。
 - 搭乘「中和線」至景安捷運站：轉乘公車橋 2、橋 5、241、242、244、中和市捷運免費接駁公車 (圓通灰礮→秀山區) 及 (自強國中→橫路里)、雙和醫院免費接駁車。
 - 搭乘「板南線」至新埔捷運站：轉乘公車橋 5、藍 18、1074「雙和醫院站」。
- 開車**
 - 雙和醫院位於臺北縣中和市中正路和圓通路交叉口。(中正路 291 號為正門口，圓通路 250 號為急診室入口)

