中華民國六十年三月二十六日創刊

北醫人報

黃金江題

第四十期

本報逢雙週四出版　本期印行一張六千份

發行人：黃金江
出版：北醫人社
社長：楊茂仁
地址：北市吳興街二五〇號
訓課登字第二號

為訓練及儲備編輯人才
三屆北醫編輯研習會
為期四週五月間展開

【本報訊】本學院第三屆編輯研習會，預定於五月二日起展開為期四週（八次）的研習課程，歡迎對於刊物之編輯、設計、採訪以及社務工作有興趣的同學踴躍參加。自即日起至廿七日每天中午十二時半至一時，在活動中心辦公室接受報名。

是項研習會係由學藝委員會、綠杏社、北青社及本社聯合主辦。各科系學生會協辦，目的在訓練、儲備編輯人才，以提高北醫刊物之水準。自前年創辦以來，兩屆編研會已為本院培養了一百六十餘位編輯人才，且多數在各刊物中嶄露頭角。

本屆編研會除了安排印刷、編輯、採訪及寫作、設計、社務、參觀、實習等課程外，並預定舉辦兩次專題演講。結業測驗績優者將獲頒獎，並依志願加入各刊物參加實際工作。

該研習會第一次籌備會已於本月十六日召開，會中選出林鴻德擔任主席，趙湘臺為總幹事，並決定於五月二日舉行始業典禮及第一次研習課程。

五屆北醫之營圓滿結束
董事長院長曾親臨訪視

【本報訊】由活動中心和醫科學生會聯合主辦的第五屆「北醫之營」，於三月廿日起假新店近郊濛濛營地，展開一連三天二夜的露營活動，共有一百五十餘位同學參加。

董事長和院長於三月廿一日上午十一時許，率同各單位主任一行十餘人，抵達濛濛營地訪問。由活動中心施總幹事陪同參觀營地，並將帶來的香蕉、橘子和蛋糕等食品分贈同學。師長們在當天中午與同學共進午餐後離開（見圖）。

本次露營包括趣味競賽、追踪旅行、營火會和烤肉等多項活動，全部活動在四月一日下午結束。

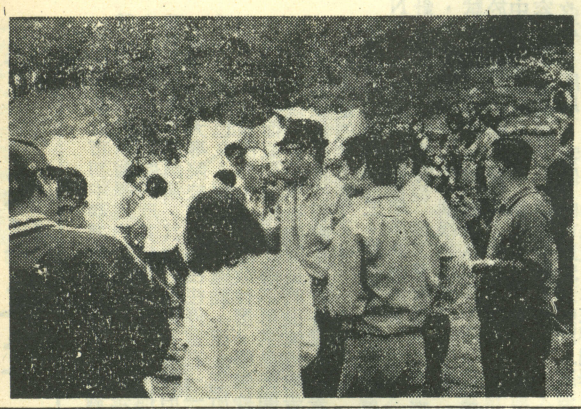

院長莅臨營地訪視（蔡吉陽攝）

增醫技護理系未獲教部核准

【本報訊】教育部於四月十二日正式核定各大專院校日、夜間部新增系組。本院原計劃就現有五專部的醫技專修科和護理助產專修科改制為大學部的醫技系和護理系，但未獲教育部核准。

據悉，院方在醫技、護專未獲准改制前，仍將繼續招收專科部學生。

黃院長月底將前往菲律賓
參加二屆亞洲小兒科學會

【本報訊】黃院長將於本月廿八日前往菲律賓參加第二屆亞洲小兒科醫學會（會期為四月廿日至五月四日），在出國期間院務由教務主任蕭柳青代行。

車票遺失申購處分
正式公佈予以修正

【本報訊】三月廿五日訓導處會議決定將公車月票遺失申請補購手續予以簡化，並做成決議如下：

一、先至訓導處（或夜間部訓導組）填寫遺失證明單，經驗印後持往有關售票公司補購。

二、遺失月票如有虛報或轉借他人冒用，致影響校譽等情事，除按公車處及各公司規定辦理外，並依校規從嚴議處。

按院方於二月十五日隨有關公車公司要求，特公佈學生公車月票遺失申請補發處理辦法，規定遺失月票申請補發時即予申誡之處分。自該辦法施行以來，申請補購之數量已大為減少。

院方有鑒於同學已確立謹慎持用之優良觀念，特將前頒之申購手續予以簡化，而補購月票需受申誡之辦法也決定同時予以修訂取消。

廿三屆臺灣區橄欖球賽
本學院第八度蟬聯冠軍

【本報訊】臺灣區第十三屆七人制橄欖球錦標賽，本月六日起在臺中展開，經過兩天激烈的角逐，本院代表隊第八度蟬聯五專組冠軍。

第一場比賽以廿四比零大勝淡專B隊，第二場以十八比十二再勝淡專A隊，由於本院係種子隊之故，經此二場勝利之後即獲冠軍。

顏春輝署長將蒞校講演

【本報訊】行政院衛生署署長顏春輝博士，定於本月廿四日下午三時蒞臨本學院中華民國衛生概況」，希同學們踴躍前往聽講。

附設醫院四層專題講演，講題為「地面舖設完成

【本報訊】附設醫院興建工程，已於三月底完成第四層地面之混凝土舖設工事，目前仍繼續進行第四層之細部工作。

活動零縑

△橋藝社：榮獲第十五屆大專杯橋藝賽女子組殿軍，本院代表為張西齡、陳瑞雲、曾秀貞、張惠玲、李娟娟。

△網球隊：榮獲全國大專院校第六屆軟式網球錦標賽大女乙組亞軍。

△針灸社：廿一日下午四點邀請許鴻源教授主講中國醫藥概念。

△杏聲社：將參加本月廿日於中山女高舉行的六十三年度臺灣區音樂決賽。大學組的比賽時間為該日下午二時。

△土風舞社：四月廿八日下午二點在僑光堂舉辦土風舞晚會。

網球隊徵求男、女子組隊員，有意者請到體育組登記。

社論
我們對解剖學科教學改革的祝望

本年度解剖學課程之「大體解剖實習」及「中樞神經系統教學」，分別自本月十五及廿三日開始，有幾件亟具意義且令人振奮的改革，值得我們藉此予以抒陳。

往年的大體解剖，多半只備十具屍體供醫、牙學系三年級兩百多位同學實習。二十多位同學圍著一個解剖臺已嫌擁擠，更遑論實際操作了。而今年經周德程教授到處奔走爭取，非但未減少屍體數，反而提供了十三具（原定十五具，可惜其中二具手續未及辦妥）。在教學方面，還預定在解剖進行到每一特殊部位時，即邀請在該方面具有專長的外科教授來示範操作。

抑有進者，今年的中樞神經系統解剖教學，將打破多年來許多學科所因循的「一人自導自演的古典教學法」，改為基礎與臨床醫學相配合的「縱的整合教學」（Vertical integrated teaching），同時加強教學的陣容（除主任外，另聘客座教授一名；並將聘請四位馳名國內的神經學專家，分別就其最專精之部份授課）。在每一個鐘頭的授課後，立刻接著三個鐘頭的實習；藉著顯微鏡、立體實物鏡、放映機等教具，就同學之所需，由同學們自行操作；並自行主持Seminar，而由教師在場指導。

我們所以不憚辭費的縷述解剖學的教學課程，乃因其中有幾點特別值得吾人的重視：

其一是解剖學科驚人的進步。猶記得三年前本報創刊號中曾有「教學沒有系統，牙科不及格人數多，有關教授拒絕上課……」的報導。當時我們不但沒有自己的設備簡陋、標本不全，在教學時間上尤其受到極大的限制。而在三年前蔡滋浬、周德程兩教授聯袂北來主持本學院的解剖學科後，才建立起自己的教學系統。未幾，蔡教授出掌中山醫專，周教授乃獨自肩負起艱重的任務。他開始著手解剖設備及標本的增置，短短幾年下來終於有了脫胎換骨般的成就。如今，在自己的教學系統及整套的器材與標本下，雖然在經費拮據的情況下，仍從事一些深具學術價值的研究工作，這是何等年輕蓬勃、何等氣派的一個學科！

其二是中樞神經系統的新教學法，使同學們從「教師講，學生抄」的被動讀書方式演變為「自己看書，查有關資料，並請教師長」的主動做學問的態度。這種基於「學生自己能讀書，且願意讀書」前提下的教學方式，勢將培養同學自動自發與獨立思考的精神與態度，進而提高同學對此課程的學習興趣。是則此等教學方式收效之宏自是無庸置疑。

其三、此種教學方式的改變，當為北醫的整個教學系統帶來革故鼎新的契機。壹如綠杏廿期社論所揭櫫的，「朝向整合的醫學教育」乃是當世澎湃不可橫逆的主流。儘管格於國內目前的制度、師資、經費等現況尚無法大力推行此一教學法，然而若干程度的修飾（Modification）應是可行的辦法。解剖學科能在諸多的難題下毅然率先邁開一大步，不管這種嘗試是否完美無疵，其敢於推陳出新的創意與勇氣確實值得吾人的喝采與致敬。

基於整合教學的精神，解剖學不再是一門單純的形態學而已，它尤需強調「活的機體」。職是之故，橫向的與生理、生化、胚胎諸學科的整合，縱向的與物理診斷、外科、神經科、X光科等學科的整合實屬不可或缺。我們的解剖學教學改革不過是在起步的時候，自然無法使整合教學的精神畢其功於一時，我們也不應以此強求。

我們殷望此次解剖學科的教學改革，能促成學校當局對整個教學系統做全盤性的總檢討。本報這些年來一貫主張「揚棄學期制各學科獨立為政的Block System制度，改採器官系統整合教學」，而成立課程改革會，重行釐定教學課程表猶為當務之急，變革誠然是一種痛苦；容或造成些許的不適，然而在這知識急遽成長、邊際學科（Interdiscipline）不斷形成且拓展的時代，惟有整合的研究，整合的教學才能濟傳統教學法之窮，我們斷不宜再耽於現狀而蹈常習故了。

於茲篇末，我們願對解剖學科周教授及所有師長的勇於改革表示由衷的敬意，也希望這是整個教學系統改革的一個好的開始！

本報小啓

一、本期配合春假，延期一週出刊。又因本期經費困難，縮減篇幅為半張，一版照舊（新聞、社論）、二、三、四版合編為第二版，事非得已，敬請鑒諒。

二、本社新人事：胡俊榮（主筆）、趙湘台（主筆）、吳玉樹（三版編輯）、袁春生（四版編輯）。

三、本報廿九期「慶祝青年節特刊」，承醫科學生會、藥學聯誼會、口腔醫學會、醫技學生會、護專學生會、女青年會、華僑學生會等贊助，得以順利出版，謹致謝忱！

OLYMPUS

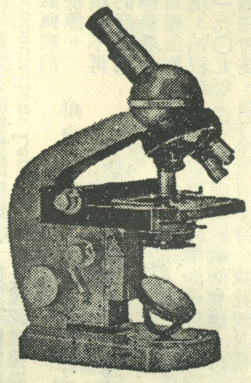

各式生物顯微鏡
內視鏡、眼底鏡

總代理：元利儀器股份有限公司
貿易部：元佑實業有限公司
地址：臺北市八德路二段249號
電話：782579・729579

迎接新學期
開拓知識領域　充實英文能力
請速購閱
學生英文雜誌
Student Review
第22卷第6期已出版　中英對照
本期要目
●出國留學須知（彩色版）
●他們半工半讀
●大學裡的時裝（彩色版）
●大學：建築的橱窗（彩色版）
●大學學生組織
本期附錄：學生運動之後
零售每本5元正，訂閱一年八期35元正

為廣大的讀者、忙碌的商人、
畏懼英文的學生而出版！
學生英文雜誌　特別貢獻！
CAREFKEF ENGLISH
輕鬆的英語
在輕鬆・詼諧的文章中
充實您的英文能力
每本20元
學生英文雜誌社
臺北市懷寧街82號
電話：330215　郵撥帳號13294號

華興眼鏡行
配鏡片五折
隱形眼鏡七折
附設鐘錶部
精修各國名錶
光　驗
臺北市吳興街200號
電話：715245

訪周德程教授　談解剖教學

記者：蘇美好　李端棠　費思良

以前的臺北市初中聯考曾經出過這麼一個作文題目：「假如教室像電影院」，這種假設的情況對醫學院的學生來說，可說是感受良深而頗以為然，可是教室的上課方式畢竟和電影院的欣賞情形大異其趣，他們之間只有這麼一個共通點——演者與聽者的方求互相溝通，其他方面則有顯著的不同。

時下一般大專院校的教學往往停留在「一個主角獨力唱完整個劇本」的方式，這種法子由來已久，固有它的優點，但是它所產生的缺點却使得我們必須重新評估它的價值。如衆所知，「老師教什麼，學生抄什麼；老師講什麼，學生唸什麼」是它的優點，然而假如學生因此而不再主動去閱讀別的資料時，這也就成為它最大的缺點了。所以，解剖學科的師長們很惋惜地告訴記者說：「只要同學肯多唸筆記的話，考試所顯示出來的程度是不會有很大的差距，只是這樣一來，同學們都不再去看我們所指定的參考書了。」

目前即將開始的CNS教學改革法正是針對這個缺點而設的，從此做一番新的嚐試與新的努力。「由於解剖學的教學內容容易按下述的構想來改革。所以，我們首先將這一CNS的課程，編導成一齣連續劇，但不是由一個主角從頭演到結尾，而是由六、七位主角分別各自出場，演出他們最得意的拿手戲，幾乎可以說場場都是紮實的，分量够的。」周教授神采奕奕地道出了他和哈教授製作過程繁雜（有時要一、二年）。假如其中有一片損毀或遺失的話，整組就沒有再具使用的價值，即使是賠了幾百元也是無補的，而更糟的是，若有一屆的同學使用不當心，將會「感到抱憾」。

事實上，經費短缺不但威脅到「北醫人報」，也波及「綠杏」和「北青」。

一份刊物的出版費究竟要多少？

本報曾在六十二年十二月十三日出版之三十五期第四版刊載「北醫人報、綠杏與北醫青年之收支簡表」，交中指出：

(一)北醫人報

前的數據，目前的出版費用大略如下：

(一)北醫人報

印刷費用平均每期約五、五〇〇元，（〇〇〇元，學校補助五、五〇〇元，刊物補助費共二三、五〇〇元，佔支出三九・一六%，太期須自籌三六、五〇〇元。（其中廣告收入約一五、〇〇〇元）

(二)綠杏

第十七期（一二八頁），刊物補助費佔支出之五二・〇七%（其中廣告收入約三〇、〇〇〇元）

(三)北醫青年

第十九期（三、五頁），估計最低支出之五一・〇七%（紙張亦為「囤積」者，且改用模造紙）。

學生刊物費一八、〇〇〇元，學校補助一、〇〇〇元，補助費共三五、〇〇〇元，佔支出之五一・〇七%（如果漲價的紙張計算在內，則只佔二〇%），本期須自籌一〇〇、〇〇〇元（其中廣告收入約三〇、〇〇〇元）

(四)北醫青年

第十八期（一一〇頁），刊物補助費佔支出之五一・〇七%

第十九期（三、五頁），估計最低支出之四七・三%（紙張約須增加費用四〇、〇〇〇元）

學生刊物費一八、〇〇〇元，學校補助一、〇〇〇元，補助費共三五、〇〇〇元，佔支出之五一・九二%（第廿二期）。

(一)增收刊物費被認為「固定」來源，目前係物價大波動，商之間了；所憂者，不登廣告後費用的短缺從那裏來？

刊物的費用應從那裏來

目前國內各大專院校的刊物費用來自三方面：學校補助、學生繳刊物費（多數學校都包括於活動費，視需要支給），刊物自籌。多數學校的刊物，以學生所繳刊物費為主，加上學校補助，已能支應絕大部分的出版費，廣告收入補貼一部分後，大多有盈餘，所以出版刊物費用來自廣告，嚴重性將更不堪設想。

不過北青社長賴文福還是主張不登廣告，他認為把廣告這種合理的費用，才能使各刊物的負責人心無旁騖，專心於內容的革新、設計的精進。

綠杏社長與 Propa

前面的數據已足以看出本校刊物的經濟拮据情形，果眞不登廣告，嚴重性將更不堪設想。

不過北青社長賴文福還是主張不登廣告，他認為把廣告這種合理的費用，才能使各刊物的負責人心無旁騖，專心於內容的革新、設計的精進。

舊書攤的綠杏

刊物費目前每事期每人廿元，計領綠杏一本、北青一本、北醫人報正刊八期（外加特刊）。綠杏每本成本約三十五元、北青成本約十七元、北醫人報每份成本約一七・七元，換言之，二十元刊物費可以領得成本六十五・六元的刊物。

根據可靠消息，去年年底牯嶺街舊書攤

刊物的價值

刊物的重要並不在這些浮淺的內容，本報三十五期社論「物價波動、能源危機與刊物之發展」曾經指出，「報刊之為讀者的精神食糧實不誠，和播種者的精神待言；美國的行為科學家柏勒遜（Bernard Berelson）曾於一九四五年六月底，紐約八家主要報紙派報工人罷工，大部分紐約市民有兩個多星期無報可讀的難得機會，詳細調查讀者的反應，探究他們的心理狀態。他發現讀者看報的動機包括：(一)要明瞭關於公衆事務的消息和解釋；(二)要從報導；(三)為了消遣；(四)為了作『替代式』的社會接觸；(五)由於閱讀本身被認為是一件『好事情』；(六)由於維護安全感；(七)由於讀報已變成一種欲罷不能的習慣。證諸我們的報刊每次庫出版，全院師生都搶着先睹為快的事實，我們不難瞭解這些報刊存在的意義，原不徒限於維持所謂大專刊物比賽冠軍之聲名耳！」

刊物之明日

(一)增收刊物費

增收刊物費被認為是解決當今刊物經濟危機最合理也是最好的方法，讀者不難從前面的分析諒解各刊物的苦心；而各刊物也確曾做到「樽節費用、積極謀求肆應之道」，至於到手的綠杏、北青、北醫人報則是各刊物「排除萬難繼續為全體北醫人提供最佳的服務」之最佳證明。

增收刊物費依往例須由班代表會議通過，則召開班代表會議，是活動中心當務之急，各刊物負責人都「由衷期待學校當局和全院師生給予我們更多的支持，庶幾我們能採取的因應措施是加，各刊物能够繼續的生量，那麼每一減少發行緊縮篇幅，一位同學領到的刊物將是：一份「半張」的北醫人報、半本綠杏、半本北醫青年，甚至三人或四人共同「擁有」一本綠杏或北青。

內幕消息

最後值得透露的內幕消息是：北青曾因十九期起，編就後無經費短絀，（第廿二期）的綠杏也因經費短缺，印就後不得不在印刷廠裏「冷藏」一起來。現在，問題都已解決，然而，讀者有誰了解，編輯們不眠不休外，三個刊物負責人也是寢食難安的。

牛張北醫人報、半本綠杏、半本北醫青年

停刊乎？延長出刊期乎？減少發行數量乎？抑緊縮篇幅？

本報正面臨發刊三年多以來最嚴重的經濟危機。

從本期起，同學們可能每期都接到「半張」「小北醫人報」，也隨時可能「很久」都見不到「北醫人報」。

社長楊茂仁在談到因經費困難而必須出期平均每期刊物補助量佔支出之五四・八%。

六十二年十一月廿九日，第三十四期，刊物補助費佔支出之四〇・六七%

(一)綠杏

第十八期（橘版八頁），刊物補助費佔支出之四七・三%

第十九期（橘版八頁），刊物補助費佔支出之四〇・六七%

(二)北醫青年

第十七期（一二八頁），刊物補助費佔支出之五二・〇七%

第十八期（一一〇頁），刊物補助費佔支出之五一・〇七%

第十九期（三、五頁），估計最低支出之四〇、〇〇〇元（紙張約須增加費用四〇、〇〇〇元）

學生刊物費一八、〇〇〇元，學校補助一、〇〇〇元，補助費共三五、〇〇〇元，佔支出之五一・九二%（如果漲價的紙張計算在內，則只佔二〇%），本期須自籌一〇〇、〇〇〇元（其中廣告收入約三〇、〇〇〇元）

(三)北醫青年

第十九期（三、五頁），估計最低支出之四〇、〇〇〇元（紙張亦為「囤積」者，且改用模造紙）。

學生刊物費一八、〇〇〇元，學校補助一、〇〇〇元，刊物補助費共二三、五〇〇元，佔支出三九・一六%，太期須自籌三六、五〇〇元。（其中廣告收入約一五、〇〇〇元）

廣告

辦學生刊物很頭痛的一件事就是拉廣告，一則學生刊物的讀者羣太小，再則學生刊物的發行數量太少，因此，廣告效率不大，廣告客戶也就不太願意花錢在學生刊物上登廣告，所以學生刊物的廣告很多都是賣人情的，拉廣告就成為艱苦的差事了。

前不久，教育部曾下令各大專院校，今後學生刊物不宜刊登廣告，各學校刊物負責人聞之，一則以喜，一則以憂。所喜者，今後不必再亦步亦趨於廣告客戶之後，也不須再求聞達於廠商之間了；所憂者，不登廣告後費用的短缺從那裏來？

目前國內各大專院校的刊物費用來自三方面：學校補助、學生繳刊物費（多數學校都包括於活動費，視需要支給），刊物自籌。多數學校的刊物，以學生所繳刊物費為主，加上學校補助，已能支應絕大部分的出版費，廣告收入補貼一部分後，大多有盈餘，所以出版刊物費用來自廣告，嚴重性將更不堪設想。

不過北青社長賴文福還是主張不登廣告，他認為把廣告這種合理的費用，才能使各刊物的負責人心無旁騖，專心於內容的革新、設計的精進。

綠杏社長與 Propa

前面的數據已足以看出本校刊物的經濟拮据情形，果眞不登廣告，嚴重性將更不堪設想。

不過北青社長賴文福還是主張不登廣告，他認為把廣告這種合理的費用，才能使各刊物的負責人心無旁騖，專心於內容的革新、設計的精進。

舊書攤的綠杏

刊物費目前每事期每人廿元，計領綠杏一本、北青一本、北醫人報正刊八期（外加特刊）。綠杏每本成本約三十五元、北青成本約十七元、北醫人報每份成本約一七・七元，換言之，二十元刊物費可以領得成本六十五・六元的刊物。

根據可靠消息，去年年底牯嶺街舊書攤

刊物的價值

刊物的重要並不在這些浮淺的內容，本報三十五期社論「物價波動、能源危機與刊物之發展」曾經指出，「報刊之為讀者的精神食糧實不誠，和播種者的精神待言；美國的行為科學家柏勒遜（Bernard Berelson）曾於一九四五年六月底，紐約八家主要報紙派報工人罷工，大部分紐約市民有兩個多星期無報可讀的難得機會，詳細調查讀者的反應，探究他們的心理狀態。他發現讀者看報的動機包括：(一)要明瞭關於公衆事務的消息和解釋；(二)要從報導；(三)為了消遣；(四)為了作『替代式』的社會接觸；(五)由於閱讀本身被認為是一件『好事情』；(六)由於維護安全感；(七)由於讀報已變成一種欲罷不能的習慣。證諸我們的報刊每次庫出版，全院師生都搶着先睹為快的事實，我們不難瞭解這些報刊存在的意義，原不徒限於維持所謂大專刊物比賽冠軍之聲名耳！」

刊物之明日

(一)增收刊物費

增收刊物費被認為是解決當今刊物經濟危機最合理也是最好的方法，讀者不難從前面的分析諒解各刊物的苦心；而各刊物也確曾做到「樽節費用、積極謀求肆應之道」，至於到手的綠杏、北青、北醫人報則是各刊物「排除萬難繼續為全體北醫人提供最佳的服務」之最佳證明。

增收刊物費依往例須由班代表會議通過，則召開班代表會議，是活動中心當務之急，各刊物負責人都「由衷期待學校當局和全院師生給予我們更多的支持，庶幾我們能採取的因應措施是加，各刊物能够繼續的生量，那麼每一減少發行緊縮篇幅，一位同學領到的刊物將是：一份「半張」的北醫人報、半本綠杏、半本北醫青年，甚至三人或四人共同「擁有」一本綠杏或北青。

內幕消息

最後值得透露的內幕消息是：北青曾因十九期起，編就後無經費短絀，（第廿二期）的綠杏也因經費短缺，印就後不得不在印刷廠裏「冷藏」一起來。現在，問題都已解決，然而，讀者有誰了解，編輯們不眠不休外，三個刊物負責人也是寢食難安的。

壇論

麻瘋病菌的發現者——亨遜醫師（Dr. Hansen）

改變麻瘋病史的亨遜醫師(一)

洪建平譯

一八四一年七月二十日，安姆耳・亨遜（G. M. Armauer Hansen）誕生在一個挪威家庭中。二十七年後，結束了在格佛登島的醫學訓練和在奧地利的研究工作，亨遜回到柏根加入聖佐根麻瘋醫院的研究行列。他為無數的病人作病理檢查，終於在一八七四年揭開了麻瘋病菌（Mycobacterium Leprae），並且確認這種桿菌即為麻瘋病的唯一根源。

柏根城不再為她的麻瘋問題覺得羞辱，更因為傑出的亨遜醫師而感到驕傲；由於他的偉大的發現，柏根成為醫學家及細菌學家研究麻瘋的聖地。一九〇九年，第二屆國際麻瘋病會議，由亨遜醫師擔任會長，親自在柏根主持，並且親身在大會中講解研究的過程及其他技術性問題；當時與會員，一致認為麻瘋病是接觸傳染，傳染途徑可能是經由鼻、口腔黏膜，而且此病非由遺傳而來（推翻了英國皇家醫師科學院在一八六九年所聲明的麻瘋病是由遺傳而來的說法）。

亨遜醫師在當時的傳統觀念下，運用他深邃的思考力，嚴謹的態度，細心的觀察和科學的精神，捐棄一般世俗的看法，證明了他的獨特見解，而有了此一偉大的發現，打破了傳統所加於麻瘋病患的禁錮；把麻瘋病的奧秘揭櫫於世，轉變了世人錯誤的看法，不再歸之於神罰天譴，而以同情的眼光正視那些受疾病折磨的病人。同時，亨遜本人亦因此而旁及病理學、病因學、細菌學的探討，提出了新的染色技術和利用顯微鏡發現病原的方法。

今天，麻瘋病患者為數仍不少，病因雖已知，但如何傳染還不太清楚，病原仍無法培養，不能在任何實驗動物引發此病；因此如何更進一步去解決傳染問題，治療問題，這是亨遜醫師所提出的挑戰性問題。我們除了感念亨遜醫師的偉大發現外，能不更深入的思考研究，謀求徹底解決的途徑乎?!

青年創業楷模（下）

興美加班主任叢樹朗先生一席談

除了美加的授課服務外，叢主任鑒於赴美機票的昂貴，同學經濟的結倨，特別開辦了「公義旅行社」，免費代辦該班同學出國手續及代售機票，或機票分期付款，先飛後付，並不負擔利息，並接洽團體包機，一方面減輕同學旅費的負擔及麻煩，另一方面更為該班開創了完美服務的新里程。

同時，為避免同學領取講義容易散失，再加上中、南部同學無法親自補習，而急需各種書籍，叢主任更不計盈虧，投下巨資，創立「中西出版社」，邀請名教授，貢獻經驗，心血、智慧，撰寫專書，灌製唱片，以成本供應同學，這些努力，使美加成奧的為「全國首創，唯一一貫作業的深造服務」。

每年春季，叢主任都利用空閒時間，至美國訪問，瞭解留學生的生活狀況，也留意在不斷變動中的美國最新狀況，並收集留學新資料，以供國內同學繼續進修，趕上新的時代。

由於叢主任是苦幹出身的青年，因此，對用功而須資助的學生，美加設有留學獎學金，由留美學成返國，而熟悉美加大學現況的四位老師專門負責辦理，各種資料收集齊全，檔案保存特多，數年來接受服務而順利出國深造的同學已逾萬人。

在叢主任的辦公室中，記者看到了許多同學自世界各地寄回來的函件，他們以無比敬仰的語氣，懷念每一位教授的諄諄教誨，也感謝「美加」幫助他們完成順利留學的心願。

最後，叢主任告訴記者，創辦「美加」所獲得的盈利是有限的，而精神上的滿足是無窮的，每年，暑假前叢主任應邀至全省各大專院校演講，都可以見到自己的學生熱烈的上前打招呼，在國外，處處可見「美加」同學誠摯的歡迎，經過大專班、研究所班結業，而在國內服務的同學也都出類拔萃，這就是叢主任感到安慰的。

在輕鬆的氣氛中，記者結束了這一段不尋常的訪問，當記者踏出「美加」看到「美加」大樓輝煌的夜景，深深覺得，成功絕無倖致，全靠着努力創建與服務所彙積而成，「美加」的成功，就是青年創業的楷模。