北醫人

中華民國六十年三月二十六日創刊

每隔雙週一出版　本期印行一張四千份

第八期

發行人：詹湧泉
出版者：學生活動中心　北醫人社
社長：王恭
社址：臺北醫學院
訓課登字第六號

假日重讀暫行辦法 行政會議議決廢止

已補修及格者成績仍然有效

（本報訊）實施了一學期的假日重讀暫行辦法，因技術上發生若干困難，經院方於九月二十四日臨時行政會議議決廢止。

該暫行辦法係依據六十年一月二十五日第五次院務暨第十七次行政會議決議訂定，以便利已及格未補修者總學分數三分之一同學重修，惟實施後發生困難，因此，經會議決廢止之。然已在上學年暑假期間重讀經考試成績及格者仍然有效。

按本校在五十一學年時，為補救系及科轉學生修習學分不及格者，曾開辦暑期補習班，每年開辦兩期各五週，以配合兩學期學分多年級學分補修不及格學分，惟必先就讀各科系及專修科二年級以上學生，該兩學期仍准修習高一年度必修學分1/3，次年度必修學分達兩學期，該學生報名必將受到淘汰。

四期患者為對象的重視。

該項毒蛋白抗癌研究，早在光復後初期即著手進行，直到今年七月才在徐院長謹慎選擇之下，以子宮頸癌三期患者為對象，目前已有十四位婦女接受治療後康復，臨床實驗證實並無不良副作用。據董大成博士強調，毒蛋白抗癌特性決不僅治療子宮頸癌，今後對肺癌、胃癌等其他癌症如何有效應用毒蛋白，使在癌症治療技術上，進一步的改進，才是國內醫學及生化界從業人員所應繼續研究探討的事。

毒蛋白抗癌研究 業經臨床試驗成功

（本報訊）一項由鵝母珠與蓖麻種子分離出來的「毒蛋白」，業經人體臨床試驗，證實能有效治癒子宮頸癌。這項由臺大生化研究所董大成博士、林榮耀博士及本院院長徐千田博士，花費一、二十年心血，克服種種困難共同研究的成果，將使癌症臨床治療邁向一個新的紀元。目前徐院長已準備向國際醫學界提出此項論文，國內醫學界及生化界學者一致認為這項

六十一年度預官考選 廿三日舉辦X光檢查

（本報訊）據臺灣省兵役處通知，本學院六十一年度預官志願考選，已訂於十月二十三日（星期六）假和平東路省立臺北師範專科學校舉行。

按：預官體格複查，應屆畢業學生在學期內完成註冊，期中考完畢至十月底舉辦X光檢查，已訂於十月二十三日（星期六）假和平東路省立臺北師範專科學校舉行。

按本學年畢業前完成，複選考試在三月三十日、三十一日與四月一日共三天。教育部為配合複選考試，已通過統

社論

「上課秩序」說起

開學一個月來，北醫各科實習如期舉行，顯示出北醫人中的領導階層的苟且態度，已經放過了一個古朝。

氣蓬勃的話：「如何整頓『嘈氣蓬勃』，當然，我們不以為每一間北醫的氣象，附屬醫院日夜趕工，牙科門診隆重開幕，各專科門診也陸續開業，種種呈現一種生氣勃勃的氣象，到處呈現一

上課秩序最差」，可以窺知其頻率之高。任何一件事都有其多面性，而冰凍三尺也非一日之寒，「一個學生進入北醫」，讓我們從「北醫學生的師後所得的結論：「北醫人報」遍訪名教室，上學期的「北醫堂」課都是嘈氣蓬勃，但是從上學期的結論：「北醫人報」遍訪名師後所得的結論：「北醫學生的上課秩序最差」，可以窺知其頻率之高。任何一件事都有其多面性，而冰凍三尺也非一日之寒，「一個學生進入北醫」，讓我們從「北醫學生的師後所得

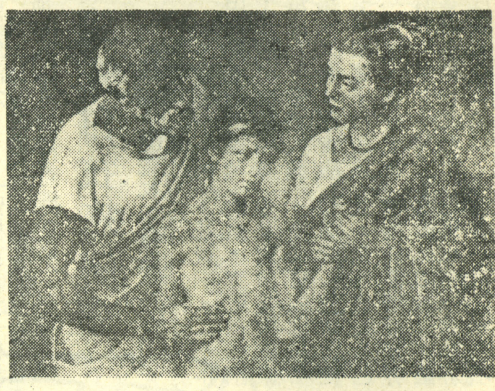

醫學之父：希波克拉底斯

在西元前五百年到西元後五百年這一千年當中，古代醫學在希臘發展到最高峯。不論他們的理論對或錯，這時希臘的醫生已經表現了高度的臨牀智慧。在這時期之初，希臘的開業醫生普遍地有了一個明確的轉變：排除迷信而接受了自然主義和科學對於疾病治療的解釋與方法。這個時期所建立的醫學原則支配了此後一千年的醫學。

在這一千年前的幾世紀，希臘醫學還保留着宗教巫術的形式，爾後有一個時期，一些哲學醫生，（Philosopher-physicians）把醫學轉變爲一種帶著若干科學和自然觀且具備高度推理和理論的職業。當時希臘的醫生不同於同時代其它國家的醫生，他們不再是祭司（Priest）而是有技藝的（Craftsmen），一種技巧和哲學推理的結合。

在這些Pseudoscientific principles中，有一種最出名的就是「體液說」（Humoral theory），認爲人的身體由四種體液組成：血液、黃膽汁、黑膽汁和痰，在健康的情況下，四種體液保持平衡，不平衡則產生疾病，自然（nature）以排除物質的方式來保持這個平衡；醫生的工作就是幫助自然維持這些平衡。

西元前第五世紀初期，當哲學家對希臘醫學具有很大影響力的時候，開始了另一種轉變，從推理到理性論，且逐漸重視臨床的觀察。

希波克拉底斯（Hippocrates）是希臘醫學創造時期的象徵，同時期不朽的人物有Pericles，Sophocles和Socrates。在他的手裏醫學成爲一種藝術，科學和專門職業（profession）。「希波克拉底斯」成爲「醫學之父」「Father of Medicine」的同義語已有二千年以上。他的名字始終代表着美，價值和醫學的莊嚴。

希氏的醫學的生平鮮爲人知，大約在紀元前四百六十年，他出生四十萬人，今年出生四十萬人，明年出生四十萬人，決不是軍事的資源，却是軍事的包袱。因爲這些人要吃二十年，穿二十年，住二十年，受教育二十年，娛樂二十年然後才能打仗。照目前的生產率，臺灣人口過二十年就要加倍。現在一千萬人，二十年後便是二千萬人。但是臺灣的資源有限，生產有限，到那個時候，一定發生嚴重的糧食恐慌，大量失業問題。

周主席對於許博士的一番話，表示驚異，也表示首肯。於是許博士接下去說：家庭計劃的推行，實在是刻不容緩的事，它和國計民生的關係太大了，但是社會上不了解，阻力很大。如果把人口問題當做經濟問題來看，當做社會問題來看，那麼正反兩方，各持各的理由，各有各的看法，政府也就無從着手，就會蹉跎下去。所以，他請周主席把家庭計劃，當做一個衛生問題來看。衛生問題，就比較單純，只要在醫藥生上認爲有必要，不須經過論辯，便可以實施。他請周主席頒令給衛生機構，實施孕前衛生，當婦女生產的時候，衛生人員就徵求她和她丈夫的意見，決定下一胎要在三年或五年以後生，然後幫助她達到這個目的。周主席完全贊同他的意見，堅毅的說：「就這麼辦」。於是，臺灣省家庭計劃的推行，又進入了一個新的階段。其後，這項工作還曾經受過嚴重的打擊。但是，許博士的信心是：只要不自私，最最艱難的時候，人的智慧就會出現，解決問題。

如今，社會上已經普遍的認識家庭計劃的重要，無數的家庭已經因實施家庭計劃而獲得幸福。但是，農復會鄉村衛生組的工作並沒有完。當我訪問許博士的時候，他正在和一位本省籍青年談話。青年是苗栗縣的一個郵政局長，他說他家裏有一個祖傳祕方，可以控制生育，已經屢經試驗而有效，他希望農復會能採用這中醫祕方。許博士並沒有使這位青年失望，他安排了幾項科學實驗的步驟，包括動物的試驗，學理的分析探討，人身的試驗等，一切費用，都由農復會負擔。只要有效，他過樂觀其成。當青年興致勃勃的辭別而去時，我還看到許博士望着他的背影，高聲說：「仔細的做，實驗吧。我們希望你成功。成功以後，一切名、利，都是你的。我們做的，只是幕後的工作。」

許世鉅博士做的，都是幕後的工作。人們不知道他，他也不希望人家知道。他所求的，只是心靈上的慰藉，也所以使他遭遇不幸的美籍前妻—萬素貞女士在天之靈，獲得慰藉。

許博士個人雖不求名，但菲律賓麥克塞塞基金會於一九六九年發給政府服務獎，爲我國第三人得此項榮譽，又於本年一月獲得美國霍佈金斯大學發給一九七一年傑出校友獎，由該大學校長親自來臺授予。（全文完）

許世鉅獻身鄉村衛生

·乃帆·

「開源」固然重要，「節流」也一樣的重要。早在民國四十年，許世鉅來臺後的第三年，查閱臺灣的人口統計數字。他就開始擔憂起來。由於醫藥的進步，衛生的改良，臺灣人口的死亡率已經接近世界上進步國家最低的標準，幾乎不能再降低了。但另一方面，出生率仍維持著落後的國家的最高標準，因此人口增加率竟升到世界第一位，這樣下去，生之者寡，食之者衆，臺灣經濟是會被拖垮的，人民生活水準也無法提高，於是，農復會鄉村衛生組就從民國四十一年開始，默默的在鄉間推行計劃家庭的工作，直截了當的說，也就是節制生育。這項工作，起初是緩慢而小規模的進行，待到因環境需要而逐步擴大實施時，社會上漸漸發現了，報紙上刊了消息，批評、攻擊，也隨而起。最大的論據是節制生育將使人滅少，兵源不足，反攻大陸的願望將永遠不能實現。當各方的反感逐漸增强的時候，許世鉅覺得這項工作，有改變戰略的必要。他得到當時農復公主任委員蔣夢麟先生的支持，去看省主席周至柔先生，那是民國四十八年的事。省府祕書長、衛生處長、社會處長也在座。許世鉅對周主席說，去年出生四十萬人，今年出生四十萬人，明年出生四十萬人，決不是軍事的資源，却是軍事的包袱。因爲這些人要吃二十年，穿二十年，住二十年，受教育二十年，娛樂二十年然後才能打仗。照目前的生產率，臺灣人口過二十年就要加倍。現在一千萬人，二十年後便是二千萬人。但是臺灣的資源有限，生產有限，到那個時候，一定發生嚴重的糧食恐慌，大量失業問題。

周主席對於許博士的一番話，表示驚異，也表示首肯。於是許博士接下去說：家庭計劃的推行，實在是刻不容緩的事，它和國計民生的關係太大了，但是社會上不了解，阻力很大。如果把人口問題當做經濟問題來看，當做社會問題來看，那麼正反兩方，各持各的理由，各有各的看法，政府也就無從着手，就會蹉跎下去。所以，他請周主席把家庭計劃，當做一個衛生問題來看。衛生問題，就比較單純，只要在醫藥生上認爲有必要，不須經過論辯，便可以實施。他請周主席頒令給衛生機構，實施孕前衛生，當婦女生產的時候，衛生人員就徵求她和她丈夫的意見，決定下一胎要在三年或五年以後生，然後幫助她達到這個目的。周主席完全贊同他的意見，堅毅的說：「就這麼辦」。於是，臺灣省家庭計劃的推行，又進入了一個新的階段。其後，這項工作還曾經受過嚴重的打擊。但是，許博士的信心是：只要不自私，最最艱難的時候，人的智慧就會出現，解決問題。

如今，社會上已經普遍的認識家庭計劃的重要，無數的家庭已經因實施家庭計劃而獲得幸福。但是，農復會鄉村衛生組的工作並沒有完。當我訪問許博士的時候，他正在和一位本省籍青年談話。青年是苗栗縣的一個郵政局長，他說他家裏有一個祖傳祕方，可以控制生育，已經屢經試驗而有效，他希望農復會能採用這中醫祕方。許博士並沒有使這位青年失望，他安排了幾項科學實驗的步驟，包括動物的試驗，學理的分析探討，人身的試驗等，一切費用，都由農復會負擔。只要有效，他過樂觀其成。當青年興致勃勃的辭別而去時，我還看到許博士望着他的背影，高聲說：「仔細的做，實驗吧。我們希望你成功。成功以後，一切名、利，都是你的。我們做的，只是幕後的工作。」

許世鉅博士做的，都是幕後的工作。人們不知道他，他也不希望人家知道。他所求的，只是心靈上的慰藉，也所以使他遭遇不幸的美籍前妻—萬素貞女士在天之靈，獲得慰藉。

許博士個人雖不求名，但菲律賓麥克塞塞基金會於一九六九年發給政府服務獎，爲我國第三人得此項榮譽，又於本年一月獲得美國霍佈金斯大學發給一九七一年傑出校友獎，由該大學校長親自來臺授予。（全文完）

扁鵲

「被稱爲Sacred的病是這樣的：它的原因，人們因無知與驚愕把它的本質和原因神化。只因爲它一點不像其它疾病。」根據Celsus），希氏是第一個把醫學從迷信的桎梏和哲學的虛妄中解放出來的人。

在希氏的格言中，有一種最高標準，因此人口增加率竟升到世界第一位，這樣下去，生之者寡，食之者衆，臺灣經濟是會被拖垮的，人民生活水準也無法提高，於是，農復會鄉村衛生組就從民國四十一年開始，默默的在鄉間推行計劃家庭的工作，直截了當的說，也就是節制生育。這項工作，起初是緩慢而小規模的進行，待到因環境需要而逐步擴大實施時，社會上漸漸發現了，報紙上刊了消息，批評、攻擊，也隨而起。最大的論據是節制生育將使人滅少，兵源不足，反攻大陸的願望將永遠不能實現。當各方的反感逐漸增强的時候，許世鉅覺得這項工作，有改變戰略的必要。他得到當時農復公主任委員蔣夢麟先生的支持，去看省主席周至柔先生，那是民國四十八年的事。省府祕書長、衛生處長、社會處長也在

一日疝氣手術法

·本社·

認爲是（Coan School）最傑出的代表，這個學校專門預言癥候（prognosis）和對病人整體看待的治療。希氏不贊成在Cnidus的學校注重診斷，局部性的解釋和對個別器官的特效治療（active treatment）。（一般醫生（general practioner）與專家對立的老問題）。

所有希氏的手稿都注重自然的研究並且著重於病程觀察（Observation of disease process）的價值遠超過對病因的研究，反對對一個無關緊要的主張的推理這些著作中也有被認爲是醫學的第一個「獨立宣言」（Declaration of Independence）在On the Sacred Disease（癲癇病）開頭幾行中說：「d，而是有個同一般傳染病一樣自然的原因，人們因無知與驚愕把它的本質和原因神化。只因爲它一點不像其它疾病。」根據Celsus），希氏是第一個把醫學從迷信的桎梏和哲學的虛妄中解放出來的人。

在希氏的格言中，有一種最高標準，因此人口增加率竟升到世界第一位，這樣下去，生之者寡，食之者衆，臺灣經濟是會被拖垮的，人民生活水準也無法提高，於是，農復會鄉村衛生組就從民國四十一年開始，默默的在鄉間推行計劃家庭的工作，直截了當的說，也就是節制生育。這項工作，起初是緩慢而小規模的進行，待到因環境需要而逐步擴大實施時，社會上漸漸發現了，報紙上刊了消息，批評、攻擊，也隨而起。最大的論據是節制生育將使人滅少，兵源不足，反攻大陸的願望將永遠不能實現。當各方的反感逐漸增强的時候，許世鉅覺得這項工作，有改變戰略的必要。他得到當時農復公主任委員蔣夢麟先生的支持，去看省主席周至柔先生，那是民國四十八年的事。省府祕書長、衛生處長、社會處長也在

一革命性的「一天疝手術法」由落杉磯的里田斯坦醫師提出。

一九六〇年，他有一位疝氣病人，一邊的肺已經割掉，而另一邊的肺也因爲肺氣腫而只有一半的功能，在如此壞的條件下，要如何去實行傳統性的手術呢？

顯然的，全身麻醉是不可能的，他查了許多關於局部麻醉的書和論文，都沒有很好的答案，最後決定爲病人實施局部麻醉，而且讓病人於手術後儘早走路，手術的結果比他所期望的還要高，可說是非常成功。一九六四年，在經過五十個這樣的手術後，他對美國醫學年會發表他的發現，立刻震驚會場，報告完後，幾乎一半以後幾針前，醫師可以試驗，他可叫病人咳嗽，舉起肩膀或像通便一樣的用力，如果縫線需要加强的話，醫師可以馬上作。四、手術完後就可立刻走路。五、手術後的活動並不禁止。他的病人，通常於手術後的第二天就可回家，甚至恢復工作，而新方法提出問題。里田斯坦醫師强調他的新方法並非甚麼新的技術，基本的手術程序已經瞭解了五十年以上，新的只是：一、對於局部麻醉的使用和優點有更佳的了解。二、用Dacron-Telfon縫線代替了以前的猫腸線，使得傷口結合的力量增加。三、局部麻醉使病人在手術時保持清醒，在縫合的力量最强。

到目前爲止，在美國，約有一百位左右的醫師將用此種方法，而有更多的醫師將用此種方法的某些優點，但仍有許多醫師持着較保守的看法，他們同意疝氣應及早治療，但手術後應留在醫院三至五天，以觀察是否有合併症發生，單爲了經濟的原因是不對的。雖然此種手術是否可行，仍有許多爭論，但有幾個case確也不容否認其可行性：佛羅里達州一位醫師接受此種手術後的第二天，就化了幾個小時看其他病人的手術；一位落杉磯的高中橄欖球校隊員於手術後第三天就參加一場激烈的比賽，結果都非常的好。

里田斯坦醫師引用一位先哲的話：「科學永遠不能閉關自守，我們不要以改變我們的方法爲恥，而應以不能如此爲辱。」

醫學之父：希波克拉底斯

醫學之父：希波克拉底斯

醫學之父：希波克拉底斯

拇指山

本報第三期，刊出「北醫人是否繼續容忍沉默」一文後，曾引起許多有心同學的熱烈討論。甲凱老師當時曾這麼說：「沉默是好的，年青人最忌浮躁多言，但若流於冷淡則不可。」極相似的兩個名詞，描述而出的不同狀態，則有天壤之別。有鑒於此，對於目前大家出口閉口「處變不驚」，事實上却有許多是「將錯就錯」甚至「麻木不仁」的情形，有所釋之。

記得總統召示我們的一段話裏，接在「處變不驚」一詞之後的是「愼謀能斷」。對眼前周遭的劣況，不求愼謀改正，請之「將錯將錯」；雖處劣境而不能辨之，是謂「麻木不仁」。至於明辨優劣，雖處劣境而能擇良途之行才叫「處變不驚」。某位有意於歌唱界的朋友，天天唱「再回頭我也不要妳」「給我一個吻吧」諸如斯類的靡音，我告訴他，現在有心人士正致力於淨化歌曲運動，他也應負起此責方是，這位朋友竟謂：「我看這些人吃飽飯沒事做，我認爲這些曲子都是純粹感情的發洩；他們淨化他們的，反正我們是處變不驚……」像此類的人應謂之麻木不仁。另有位現執教於某國小的朋友，當談到介紹應屆畢業生參加補習而從中取利之事時，自慰說：「沒辦法，大家都如此……雖然教育廳一再調查、警告，我們只好處變不驚。」似此，則當謂之「將錯就錯」。

「處變不驚」一詞再三被誤用後，其眞義已混淆不清，用了多次後，更徒爲標語而已。日前，觀賞本校自然杯的某場壘賽，有位內野守備雖一再失誤，仍嬉笑着高叫：「現在起我要處變不驚以應付目前危機……」結果接着幾次失誤仍出自這位毫不在意的選手身上。諸如此類不知改正只會套用標語者，在吾國社會中實是屢見不鮮。大家似乎把以下「愼謀能斷」「莊敬自强」的實踐工作給忘了。

回顧本校，一年來所遭遇到的風吹雨打，不可謂不大，而如今，附屬醫院已在興建中，解剖教學系統眞正獨立，牙科門診也正式開幕，這些均是領導當局處變不驚，愼謀能斷所得的佳果。至於目前合班上課所引起的佔位問題乃至嚴重的考試舞弊等等情形，雖經同學一再提出，而校方都不聞不問，甚至有否認者，不知是處變不驚？抑或將錯就錯乃至麻木不仁呢？

談「處變不驚」

·宏德·

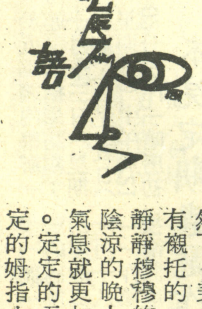

生動

·知默·

北醫後門和嘉興街只不過是一門之隔。但眞要到街的主道上就得經過一大段繞着山的小路。不算很遠也不算太近的路程，常常就那麼的走着。倒不一定天天就注意着那月亮。有時是月光亮些，照得一地明明白白的，心裏也隨着歡喜，才抬頭瞧去；有時是陰暗得青森，奇怪那月是怎地，才不禁往上去尋，總之是在夜晚走着。除了月亮也再沒甚麼特別好看的。

這時候拇指山是個很好的背景。當然了，美，常是須有襯托的。山原是靜靜穆穆的。到了陰涼的晚上，那種氣息就更加煥發了。定定的天空，定定的姆指山，定定的月，一些也不需再加渲染，就是那麼一派景象：定定靜靜寂寂的一派。當然了，路草和隨意墾殖的菜圃裏的蟲叫和人家裏傳出的電視響又是另一種聲音。那是不同於眼睛所見的。只就沒有心緒的走着是最好的。就是那麼的走着。你不必蓄意要宣說嘉興街的月亮就是世界上最美好的，也不必費心思去比較將來必能在某處朝見最神祕的月景——這，都不是能一定的美，我們的心裏自能清楚。

世界既號稱萬物，美又何止千面？

有時候是千鈞力的潮湧，有時候是喧鬧的火光，有時候是街角的某一個面孔，有時候是青苔的墓面啊！我們總知道美是可能的，且一出現即無可破滅。一瞬間的信仰便足以擊敗長年的懷疑。何況，誰不傾心向美？

那晚我慢慢的走過嘉興街，月亮仍然是寧靜的。穿過那排搭在山壁的房屋邊道時，仍覺得遍身樹影斑駁灑過。很熟悉的美感，那是。幾乎無可置疑的觀看着柔和的圓月和形形色色的屋頂所構成的對比，過橋時，還低頭看了看黑水上映出的光輪。

車子不可能即刻來。因此我仍然邊看着月，比較漫不經心的。先是從對街屋頂起眼看去，又更抬頭澄清整面的天空，看着看着，才覺得在這裏看。

月就只是如此滋味：夾道的屋頂，天空和月而已。不自覺的移位再看，一支電桿阻隔了半面天空。那是另一種感覺：站在電桿下並不是另一個世界，却有另一面觀感。斜跨天的直桿和月若不是再襯以街道幾乎便分不出是不是果在同一平面上。誰說這不就是「黃河落日圓」的景象。壯觀和身處的大小並不相干啊！

這就是生動。

生命的變動是無跡可循的。過一刹那便是一段。從生動裏看又有甚麼不是生動的呢？

我還記得一次在市區繁華的地帶等車。街燈初上，嘩啦嘩啦的車潮人潮不斷擠過路面。那時也有柔白的月光從直矗天空的屋角瀉下。比起路燈竟有些青蒼蒼的感覺。那也是美！美得生動的美！

誰歸於永恆？——還不是始自生動。

我是個朝聖者

保羅譯

我是個朝聖者，我是個陌生人，
我能停留，我能停留只一晚
不要挽留我，因我要走，我要走
那生命是佳美的，是光明的
在那裏榮耀會照耀過
哦，我熱望的心，我熱望的心在那裏
在這國度裏如此的黑暗，如此的淒涼
我已長久的漂蕩，悲愴，疲乏
往那裏，那城，我所嚮往的
我的贖罪者，是我的道路，我的生命
那裏無歎息，無任何死亡
祢是我的明星，不論日或夜。

釣魚臺外記

·于飛·

猶記釣魚臺運動正推展得如荼如火的時候，我到了臺大，見大大小小的椰子樹都有一張或數張大海報，宿舍裏頭也貼出了幾張，皆是言語慷慨，詞句激昂。往來同學都是神色匆匆，偶而有停下交談也是表情沉重，雙眉緊鎖。我在總圖書館前，擠過了一大羣人才擠到那「釣魚臺宣言」的前面，當我一直讀下去時，我不禁要大聲念出來，全身皮膚起了疙瘩，而鮮血就像在沸騰，我發現此時流動的不只是我個人的血，而是數億人民的血海，五千年歷史的血海，更是陸秀夫的憤怒，岳飛的衝冠，當我讀到它的第十一張時，我的頭手幾乎要碰到地面，而舌頭竟吃到了泥，當晚向朋友借了個學生證，去參加他們的「成立保衛釣魚臺委員會」，胡秋原先生、魏煜孫先生皆到場，全場屢有高峯，尤以丘宏達先生的「若釣魚臺爭取不到，我們就把那天訂做國恥日。」某經濟系四年級的「臺大學生冒險登陸釣魚臺，與其生死與共，對世局之影響如何？」皆刺入我心深處。把我久埋的愛國心挖出來。

雖然那天的隔日考試，我還是一直持續至十二點散會才踏着疲勞的步子回家。

我常深深以沒參加五四運動爲憾，也對釣魚臺運動寄以重重的期待，現在釣魚臺運動平息了，那泥土的味道至今記憶猶新，我發現我那天嘗到的不僅是祖國芬芳的泥土，而是祖國青年的澎湃熱血。

本報徵稿啓事

本報歡迎同學投稿，內容以有關醫學、醫藥、醫療、醫學教育、醫學生活等文章爲主，其他文藝作品亦歡迎之。

本報保留刪改權，稿件一經刊登，即酬以稿費。

本報地址：台北市中山北路二段一號

開國前賢二三事

甲凱

以中華民國的開國前賢而論，本有革命先烈與革命先進之不同，但以對國家的貢獻來說，其成就之偉大人格之崇高都是一樣的。革命家或慷慨犧牲；或從容就義，其精神固足以動天地而泣鬼神；另一些人能創制立規，繼續奮鬥，其事蹟也足以垂模立式，給後之來者以效法的榜樣。茲值開國六十週年，願擷錄開國前賢二三事蹟，以見六十年前革命青年的風範。

㈠創作青天白日旗幟的陸皓東

陸皓東烈士生於公元一八六八年的中秋節，原名中桂，字獻香，八歲出外就傅，喜圖畫，一日正從事於畫，爲師所責，烈士答曰：「圖畫亦學問之一種，何責爲？」師無以答。廿六歲與總理提倡革命，廿七歲同遊長江京津，廣州革命失敗，烈士被捕殉難，爲中國革命流血之第一人。

國父孫中山先生於陸皓東及史堅如兩烈士緬懷最深，他嘗說：「堅如聰明好學，眞摯懇誠，與陸皓東相若，其才貌英姿亦與皓東相若，而二人皆能詩能畫亦相若，皓東沉勇，堅如果毅，皆命世之英才，惜皆以事敗而犧牲，二人死節之烈，浩氣英風，實足爲後死者之模範，每一念及，仰止無窮。」懷念之情，充溢筆端。（見陸烈士皓東軼事。）

㈡國父習醫時代的同學陳少白

陳少白，原名聞韶，號夔石，廣東新會縣外海鄉人，生於公元一八六九年己巳七月廿日，小國父三歲，二人爲香港雅麗醫學院同學，朝夕提倡革命。兩人之外，當時同志只有楊鶴齡，尤少紈，陸皆東三人而已。

國父在醫學院畢業後，一面在澳門掛牌行醫，一面鼓吹革命。陳少白迫不及待，輟學隨國父奔走，於此時易名爲少白。丁酉（光緒廿三）先生改名少白，功績。

國父命少白，係服膺鄉先輩陳白沙（獻章）而得，分會，可說與臺灣渡臺灣，設立興中陳白沙爲明代大儒之革命事業關係最密切之一人。己亥（光緒廿五年）奉國父命返港，組織中國日報，是爲中文報紙提倡革命最早者。

陳少白先生一生不喜作官，僅一度擔任總統府顧問，晚年以吟詩作字爲排遣，字法李北海，娟秀可人。熱心家鄉建設事業，舉凡修築馬路，禁絕煙賭，捐建鄉學，建築市場，對「外海鄉」的建設者有其意。（革命先進傳）

㈢尤列語重心長

尤列幼名季博，字少紈，一字令季，又號吳興季子，廣東順德北水人。家世耕讀，代有明德。與國父爲在廣州博濟醫學院相識之舊友。一生對於國家之貢獻多在言論方面。如民國十六年五月十七日爲國民黨容共及清黨問題發表之宣言首云：「棄我去者昨日之日不可留，亂我心者今日之日多煩憂。」成爲一時名句，又民國二十五年九月十五論國難當中國民應有的認識云：「譬如一排士兵臨到陣地，有些向東走，有些向西走，有些向左走，有些向右走，有些動也不動，那麼能夠履行他們所負的任務嗎？關於救國的方法很多，我們不能因你的方法理由也很多，但是理由好，你行你的，我的方法理由好，我行我的。那麼，又如弄飯一樣，要炒的，你要煎的，我要燉的，別個要鐵鍋的，我要瓦罐的，這麼一天到晚都得不到飯吃。」接着說：「救國的方法理由也是一樣，所以我們必要以沉靜的頭腦消除私見，以齊一的步趨來處理國事，我們希望此後各地的政令設施，對中樞決不可再有分離的現象，這才可以打破這個國難的當頭。」這些今日讀之仍覺得非常有道理，有遠見。他又主張提倡孔學，以補法令之不逮。（革命逸史）

㈣國父的漢文老師區鳳墀

國父在檀香山基督教學校畢業後，尚未能閱讀華文書報，返香港後乃拜區鳳墀爲師，發奮援引數端，以爲青年發奮圖強見賢思齊的借鏡，國事迍邅，風雲變幻，男兒自強，恰逢其會。願我同學共勉之。

苟日新，日日新，又日新」之義。及拜區鳳墀爲師，區爲之改號「逸仙」，逸仙之名遂轟傳世界。區長於文學，嘗在德國柏林大學擔任漢文教授多年。歸國後寄寓廣州河南瑞華坊，國父時亦同居，所創農學會宣言，實即出於區鳳墀之手筆。（革命逸史）

開國六十年，瞻慕前賢，不勝神馳。國孔孟學會鼓勵大專學生研究孔孟學說，舉辦孔孟學說論文大競賽，藉以提高全校同學對孔孟思想之體認與實踐。

論文題目如左：

一、孔子之仁道哲學。

二、孔子學說與中國文化。

三、由近代學術思想論孔孟之地位。

論文字數二千至五千字，題目由三個之中選一個，定於近兩週內舉辦一連串的攝影講座；十月十三日（星期一）的講解，且配有幻燈欣賞。並將於十月十五日（星期五）中午於M2分別作「暗房初步」與「淺談景深技術講座。十月十八日（星期一）作第二次暗房技術講座。

本院定期遴選作品參加大學孔孟學說論文競賽專生

（本報訊）慧海社爲闡揚中華文化，恢復固有民族精神，特響應中華民國孔孟學會鼓勵大專學生研究孔孟學說，舉辦孔孟學說論文大競賽，藉以提高全校同學對孔孟思想之體認與實踐。

論文題目如左：

一、孔子之仁道哲學。

二、孔子學說與中國文化。

三、由近代學術思想論孔孟之地位。

論文字數二千至五千字，題目由三個之中選一個，定於十一月十五日截稿。

該項徵稿辦法爲：①專科部一、二、三年級，大學部一、二年級由國文教授在學生作文時就此命題選取稿件三至五篇。②無國文課之班級自由投稿，稿件逕交牙二徐森源處，或寄至臺北市吳興街一一九巷三弄十八號慧海社。

評審工作將由學校聘請本校國文教授擔任，於十一月三十日宣布優勝作品。

第一名將由院方選送參加大專學生孔孟學說論文競賽，並由學校贈予獎金五百元。二、三名依次爲三百元、二百元。據孔孟學會表示，代表各大專院校參加「孔孟學說論文競賽」之作品，將錄取最優秀的前三名，第一名給獎金五千元，第二名給獎金三千元，第三名給獎二千元。

蔣總統嘉言錄

自強始可以自由，自立始可以獨立。

世上決沒有邪惡可以永遠的掩蓋眞理。

不求人，不責人，一切盡其在我，亦操之在我。

自信力與必勝心爲最後勝利的保證。

愈處逆境，意志愈不動搖，決心愈爲堅定。

要達成其久遠的和平的目的，所以不能不忍受其暫時的悲傷。

六十年國慶感言

·本社·

「六十」是令人興奮的，「六十」也是令人警覺惕勵的，風風雨雨，顚搖不已，中華民國在內憂外患中蹈過一段艱鉅而崎嶇的路程；辛亥革命，先烈們拋頭顱，洒熱血，熱血焚燬了專制蔓延的荒徑，熱血把凝注於歐洲、美洲的目光轉向這個資力雄厚的國家，當舉國同歡，慶幸着將走向世界舞臺之際，却有一些罔顧國家前途、利益之徒，爲個人權力、名利而興風作浪，於是討責、護法，隨後又是軍閥作亂，國父下令北伐，十一年五月九日誓師韶關，不幸壯志未酬，未能見到中國統一而於十四年三月十二日病逝北京協和醫院，總統蔣公中正繼承國父未竟的革命，遺志，領導全國軍民同胞東征、北伐，完成全國統一局面，統一維持不久，災難又至，剿匪、抗戰，外禦强權，內除國賊，艱苦奮鬪，抗戰八年，獲得最後勝利，一連串的浩刼之後，全國瘡痍滿目，百廢待舉，而共匪在國際共產主義及姑息妥協氣氛卵翼的包庇下滋長其顚覆氣焰，終至大陸淪陷，使共匪成爲世界禍亂的根源。

政府遷臺，在總統英明的領導下，勵精圖治，以三民主義爲藍圖，建設復興基地，綱舉目張，臺澎金馬政治修明、社會安和、民生樂利，經濟發展成長迅速，民主政治、文化教育成果豐碩，很多已成爲友邦國家借鏡之對象，也是海外一千多萬僑胞復國期望之所寄。

如今，迎接開國六十年代的雙十國慶，意義益不平凡，放眼世界，姑息主義的氣焰仍盛，國際正義淪喪殆盡，令人扼腕。釣魚臺事件，記憶猶新，而一些不義國家，罔顧聯合國憲章尊嚴，一再企圖排我納匪，此無異引狼入室，加速世界性的禍亂。處此困境，我們更深切了解自立的重要性，「唯主權操之在我則存，操之在人則亡。」

總統在去年元旦文告中曾昭示我們：「中國之命運，完全操在中國人自己手裏，唯有我們中國人，才能正確的、澈底的解決中國的問題，更唯有我們中華民國政府領導全國人民，共同奮鬪，才能掃除毛共暴力，回復我大陸同胞的自由。」旋又昭示「要求從精神、生活、行動、觀念上，從政治、經濟、教育、文化等各方面再革新、再進步，這也就是我們討毛救國全面總動員戰鬪的總體力量。」

我們所處的時代，正是世局紛雜、危疑震撼的時代，我們所遭逢的，正是亙古未有的重大考驗，歷史的轉捩點，「是最好的時代，也是最壞的時代，是光明的時季，也是黑暗的時季。」正義與暴力鏖戰，民主自由與專制奴役搏鬪，光明與黑暗對壘，我們有堅定的信心，我們更要培養堅毅不拔、奮鬪到底的精神，爲正義、爲自由、爲光明更爲了眞理而吐出任何一口氣。

反共復國，人人有責，悲觀不能救國，嗟嘆於事無補，國家需要的是品德高尚、知能稟異、體格健壯的愛國青年；投身於時代的行列是每一個知識青年，愛國分子最神聖的任務。

最後，我們謹持摯誠，借用名劇作家易卜生的兩句話：「你們想要有益於社會，最好的方法莫如把自己這塊材料鑄造成器。」以獻給全體同學。

醫學會刊雙十出版

（本報訊）藥學會編印的第三期藥學會刊已於十月十日順利出版，本期內容除原有學術，特稿及文藝作品外，特增闢校友園地及實習見聞等專頁。

攝影講座

（本報訊）攝影社爲滿足同學對攝影方面的求知慾，本期臨主持，詹代親主任訓導主任甲凱教授、總務主任

夜間部藥學系五日舉行新生開學典禮

（本報訊）夜間部藥學系六十學年度新生訓練暨開學典禮於五日晚六點半假二一〇一教室舉行，詹代親主任訓導組長胡教官等皆出席典禮。典禮至九點四十分結束，任翁國榮教授、兼夜藥學系主任徐型堅教授、那琦教授、魏總教官、夜間部

本院選手多人出席臺北市運動會

（本報訊）第五屆臺北市運動會刻正在進行比賽中，本院桌球、軟式網球，及橄欖球選手多人，連日來代表松山區出席該項運會，角逐優勝錦標。

（本報訊）夜間部藥學系主任徐型堅教授、那琦教授、魏總教官、夜間部大專棒球比賽，本校棒球隊業經選拔產生，目前正積極集訓中，該項比賽定於十一月在清華大學舉行。

又同學所關心的操場整建問題，體育組表示，整建計劃業已擬妥，即將施工，校門右側原足球場，則上仍闢爲足球場。

截至記者發稿爲止，各項競賽優勝名次仍未能揭曉，然一般認爲，本院選手代表陣容堅强，預料定有佳績出現。

本報稿約

△本報園地公開「扁鵲版」歡迎有關醫藥文章。「拇指山版」歡迎文藝與論述文章。△稿費從優，每字三十元至六十元。△來稿不論有無圖片另計。△本報有權刪改，請者註明。

育樂活動專欄

本社輯

國立歷史博物館	10月10日—10月17日	巡迴郵展
	10月18日—10月31日	青年集郵展
省立博物館	10月21日—10月23日	華僑畫展
	10月24日—10月27日	萬象回春畫展
國軍文藝活動中心(藝術廳)	10月12日—10月15日	李涵美國畫展
	10月16日—11月7日	全軍祝壽美展
春秋畫廊	10月8日—10月22日	李再鈞視覺個人美展
精工畫廊	10月21日—10月23日	臺北攝影展覽
	10月25日—10月27日	李枝葉絲帶花展

翔豐服裝號
地址：臺北市吳興街二一一號
電話：七八二〇五〇
專門承製：醫師護士免燙工作服，手術衣，實驗衣，免漿免燙護士帽。