



宗旨 守護社區健康，達成教學、研究、服務使命。
願景 達成高品質高績效的國際一流大學醫院。
目標 短程：建構完善醫療服務體系，維護社區民眾健康。
中程：成為具特色之全國標準教學醫院。
長程：成為國際一流大學醫院。

引進全球頂尖、臺北縣唯一擁有4T解析度之磁振造影儀

下個世代的MRI提前在雙和為民眾服務



本院引進全世界最先進的相當4T解析度之磁振造影儀，提供最優質的磁振造影服務

本院為提高服務品質及學術地位，將與國際知名的 Duke 和 Stanford 醫學中心同步，兼顧臨床與研究，預計於 1 月啟用美商奇異 (GE) 公司全球最新 3T MRI。

Discovery™ MR750 是目前最快的磁共振成像儀器，由於其光纖技術的研發，可將解析度提升相當於 4T MRI 的水準。T 為 Tesla 的縮寫 (磁場強度的單位，一個 Tesla 約是地磁的 2 萬倍)。磁振造影的原理是利用人體 70% 由水組成，將人體置於強大均勻之靜磁場中，利用水中的氫原子核磁距受到擾動，轉換訊號而成像。故具有非侵入性、高組織分辨力、無輻射等優點。

在影像技術方面可以結合任何切面角度掃描，產生清晰的三度空間圖像，100% 鎖定病灶，讓放射線科醫師能在幾分鐘內獲取完整的影像，輔助診斷以及決定最佳的治療模式。其成像性能比起前代產品提高了 4 倍，掃描範圍和解析度

提高 60%。這些改進包括將常規肝臟掃描從 40 分鐘縮減到 15 分鐘，可大大減少檢查的時間。對於健康檢查的項目，如腫瘤篩檢、腦神經系統、腹部臟器、血管及脊椎檢查尤其有利，是目前健檢影像醫學檢查的一大利器。

此儀器並配備 GE 在美國設有專利之 Inhance 造影技術，為不需施打對比劑之血管攝影技術，針對腎功能有問題的病人，不需注射造影劑即可直接完成血管攝影，並可在單次掃描取得動脈、靜脈、全 3D 解剖影像，節省近 70% 掃描時間。另外在腦神經系統方面除了影像更清晰，速度更快之外，更提供了微小血管出血對比度影像，可提供早期中風的預警機制。諮詢專線請洽 2249-0088 轉分機 1308

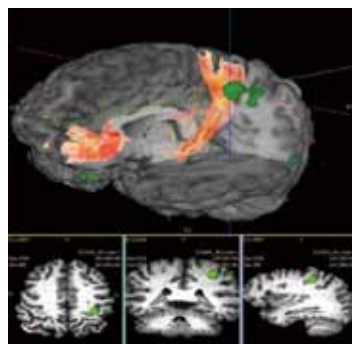

高解析度的Discovery™ MR750掃描可取得清晰的大腦構造解剖及活動情形，進而知道各種腦功能中樞是否受到疾病影響

雙和推動國際醫療援助

吳志雄院長親率行動醫療團赴泰北



由吳志雄院長(右4)，帶領多位內外科醫師、藥師、護理師，組成泰北行動醫療團

本院醫療致力於走出臺灣與國際交流，除通過 JCI 國際醫院評鑑、參加國際醫療研討會，並結合「國際合作發展基金會」國際醫療合作服務之經驗，推動國際醫療援助。

此次由吳志雄院長親率本院醫師、藥師、護理師等 10 位人員，搭配「國際衛生醫療合作策略聯盟」成員、「國合會」相關人員及長、短期醫療護志工，組成機動性高且具彈性運作之「行動醫療團」，輔以必要之衛材配備及藥品，主要赴泰北清萊府進行 11/16 ~ 11/29 為期 2 週之衛生醫療合作計畫。

行動醫療團如同一小型醫院，為當地民眾提供最完善的健康照護，並配合駐地醫護人員進行巡迴診療服務、醫療新知分享、人才培訓及醫療功能提昇等，以達國際醫療援助之最大效益，亦可獲得極佳的外交效益。

除此之外，本院神經內科黃祐賢醫師精通多國語言，也於日前赴史瓦濟蘭進行醫療服務，加入北醫大長駐史國醫療團，校方特別於 9 月 25 日為他舉辦赴任洗手禮，由邱文達校長代表學校，為黃醫師進行洗手禮，透過莊嚴的儀式，將積極為國際社會人類服務、愛和奉獻的心傳遞出去。



吳志雄院長(前右)與陳振坤醫師(前左)在泰北當地與學生志工合影，共同為臺灣推展國際醫療

本院參加母嬰親善醫院評鑑

致力提供完善的母嬰親善醫療環境

本院於 11 月 13 日接受由行政院衛生署國民健康局委託的「財團法人醫院評鑑暨醫療品質策進會」，進行母嬰親善醫院所評鑑，透過建置完善的母嬰親善醫院所認證制度，提供支持母嬰親善醫療的環境。



自產前門診即開始教導孕婦哺餵母乳之好處及相關知識

本院認同及支持世界衛生組織及聯合國兒童基金會主張的全球運動，訂定「支持哺餵母乳政策」，推動母乳哺餵成為常規的醫療照護環境，給嬰兒生命最好的開始。包括：一、提供哺餵母乳親善環境：1. 院內不得進行嬰兒配方奶粉廣告、促銷及銷售活動；2. 院內設有哺(集)乳室，促使更多孕產婦選擇哺餵母乳。

二、落實成功哺餵母乳的措施：1. 母嬰照護團隊人員需接受完整的母乳哺育教育及訓練；2. 自產前門診即開始教導孕婦哺餵母乳之好處及相關知識；3. 於產後半小時內，協助母親與嬰兒肌膚接觸並協助寶寶吸吮母乳；4. 產後提供床邊協助及教導母親哺餵母乳相關知識及技巧，並於出院前再次評估確認及定期追蹤支持；5. 鼓勵母親實施 24 小時親子同室照護，並依嬰兒需求哺餵母乳；6. 因特殊情況嬰兒暫時無法哺餵母乳時，教導母親正確擠乳方法以維持泌乳；7. 不提供嬰兒安撫奶嘴，以及哺母乳嬰兒不添加母乳以外之食物，若有特殊需求，則以杯餵或滴管餵食；8. 出院時提供哺乳 24 小時諮詢專線：02-22498860 並提供支持團體之資訊，視需要給予適當轉介。

現場掛號

上午門診 星期一 ~ 星期六
08:00~11:30

下午門診 星期一 ~ 星期五
13:00~16:30

夜間門診 星期一 ~ 星期五
17:00~20:30

預約掛號

◎ 自動掛號機 06:30~21:00
(一樓大廳志工服務台旁)

◎ 網路預約掛號 (24小時) www.shh.org.tw

◎ 語音預約掛號 (24小時) 專線：2248-0098

◎ 人工預約掛號 專線：2248-0607
星期一至星期五(上、下午) 上午：08:00~12:00
星期六(上午) 下午：13:00~17:00

各項業務

(02)2249-0088

◎ 急診服務：分機 1203

◎ 藥物諮詢：分機 1157

◎ 意見反應：分機 2403

◎ 健康諮詢：分機 1111

◎ 志工服務：分機 2420

◎ 院長信箱：shh@shh.org.tw

日	一	二	三	四	五	六
		1	2	3	4	5
6	7	8	9	10	11	12
13	14	15	16	17	18	19
20	21	22	23	24	25	26
27	28	29	30	31		

日	一	二	三	四	五	六
						1
2	3	4	5	6	7	8
9	10	11	12	13	14	15
16	17	18	19	20	21	22
23	24	25	26	27	28	29
30	31					

本院榮譽副院長暨癌症中心主任彭汪嘉康院士 榮獲臺灣大學名譽博士學位



彭汪嘉康院士(右)獲頒臺灣大學名譽博士學位

本院榮譽副院長暨癌症中心主任彭汪嘉康院士，於11月15日臺大81年校慶慶祝大會，獲頒臺灣大學名譽博士學位，據臺大資料，彭汪嘉康教授是臺大所頒發首位女性榮譽博士，本院全體同仁同感欣喜。

彭汪嘉康曾擔任美國國家衛生研究中心「國家腫瘤研究所細胞遺傳研究室」的主管，長期致力於癌症的研究與防治，並專長於癌症遺傳學及內科腫瘤學研究，因證實癌細胞是起因於染色體的改變，以此成就成為首位

獲得美國亞瑟·弗來明獎的女性外籍人士，發表論文超過380多篇，曾獲國內外無數獎項及榮譽，深受學術界肯定。

彭汪院士譽為「臺灣癌症之母」，建立臺灣癌症治療專科醫師訓練制度，培養本國優秀癌症研究、臨床照護人才無數；並於今年3月1日起，帶領本院癌症中心團隊開創癌症醫療新領域，以世界最新的治癌觀念，整合各醫療專科團隊，以病人為中心，提供個人化的治療計畫，帶領本院不斷提供最優質的癌症醫療服務。

「雙合藥局」10月正式開幕 提供民眾更便利、專業的藥物諮詢及照護

「雙合藥局」為專業健保藥局，由專業藥師團隊主持，於10月16日正式開幕後，開始提供民眾完備且品質經過把關的各式藥物、營養品，並有親切專業的藥物諮詢及藥事照護服務，品質有保障，值得民眾信任，位置就設在面對本院正門的右側，對於來院民眾而言，非常便利。

雙合藥局服務項目包括：1. 藥物諮詢及藥事照護；2. 健保處方調劑；3. 醫院指定藥品；4. 營養保健食品販賣；5. 醫療保健器材販賣。諮詢電話請洽：2247-6607，歡迎民眾多加利用！



邱文達校長(前中)及本院陳俊賢副院長(左2)，特別蒞臨藥局參與開幕儀式

冬季強身好方法～

中醫三九天穴位敷貼

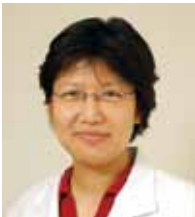

陳家莉醫師表示，三九天敷貼於陰氣旺盛的冬季施行，由內而外增強自體的免疫力

「天灸療」是一種中醫傳統療法，通常會用對人體皮膚有刺激性的中藥在人體特定穴位上敷貼，利用藥物與穴位達到氣的疏通，使肺氣正常，更可達到溫補脾腎之效。所謂「冷在三九，熱在三伏」，1年有2次改善過敏體質的節令。三伏是利用陽氣旺盛夏季進行防治；而三九天則是陰氣旺盛冬季再次加強，由內而外增強自體的免疫力，如此可減少疾病發作次數及症狀。如果已經做過夏季「三伏天灸療」者，再輔以冬季「三九天灸療」可以達到預防保健之功效；建議能夠連續3年的療程其療效更佳。

■治療方式：三九貼利用白芥子、細辛、甘遂、甘草、肉桂等溫陽成分的中藥，於背部之定喘、風門、肺俞、腎俞等穴位進行穴位敷貼，引起輕微發赤反應，透過刺激穴道來治療與預防過敏性鼻炎等呼吸道過敏疾病。

除了進行「三九貼」穴位敷貼治療外，個人也應依據病情及體質狀況，配合醫師處方中藥治療，才能更徹底改善病情。

由於今年天氣變化多端，早晚溫度差異大，過敏性鼻病及異位性皮膚炎疾病變得較容易發生，故建議今年12月中旬起，7~9天可敷貼一次，連續4次為佳，今年可做4~6次敷貼，以增加免疫力，對抗氣候的變化。



三九貼利用溫陽成分的中藥，於背部穴位進行敷貼

三九天穴位敷貼

■適用對象：主要是過敏體質的兒童，包括氣喘、過敏性鼻炎，還有反覆上呼吸道感染。在成人方面，成人哮喘、老年慢性支氣管炎、肺氣腫等疾病，或免疫力低下的人也都可以經由此法來改善症狀。

■日期：98年12月14日起到99年2月12日止，98年12月起可開始預約掛號，門診時間內皆可進行治療，請以當月公告門診時間為主。

■門診醫師：戴承杰醫師(60241) 韓豐隆醫師(09011) 王繼榮醫師(09010)

陳家莉醫師(09276) 王國成醫師(09644)

諮詢專線：(02) 2249-0088 分機 1707 或按 9 由總機轉 傳統醫學科

語音預約掛號：02-22480098 人工預約掛號：02-22480607

◎感冒發燒、咽喉發炎、皮膚過敏、孕婦、3歲以下嬰兒、嚴重心肺功能不足及短時間敷貼即會大量起泡者，並不適合此法。

復健醫學部「肥胖防治中心」雙和醫院減重班開班囉～

運動與飲食控制雙管齊下，讓您健康甩肉沒負擔！

報名方式：須先掛號「減重門診」經醫師評估過後現場報名

洽詢時間：週一、三、五 9:00~18:00 週二、四 13:00~21:00

連絡電話：(02)2249-0088 轉 1630 請洽林小姐

減重門診時間：

週二	下午 2:00-5:00	許雅雯 醫師 (08520)
週五	晚上 6:00-9:00	劉燦宏 醫師 (08055)

前馬偕醫院婦女泌尿科主任～楊振銘醫師 投入婦產科領域23年，榮歸母校服務

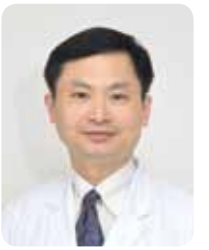

自臺北醫學大學畢業及服完兵役後，楊醫師即進入馬偕醫院服務共23年。秉持著「寧願燒盡不願鏽壞」的精神，對於婦產科的各領域無論是產科、婦科，在學識及技術上皆努力學習，在婦產科領域上有所精進(婦癌、高危險妊娠及婦女泌尿)及收穫。楊醫師於1994年外調至馬偕醫院台東分院婦產科服務台東鄉親，更讓他深深了解弱勢族群的醫療迫切性。

隨著時代的變遷，科技的發明，婦女泌尿學科開始受到重視。1996年由於楊醫師的表現優異，遂由馬偕醫院派遣至美國辛辛那提大學附屬 Good Samaritan 醫院跟隨 Mickey M. Karram 教授(現為婦女泌尿頂尖國際期刊 International Urogynecology Journal 的主編)學習婦女泌尿。1997年由美國進修回來，平常除了一般婦產科醫療業務外，更專心於婦女泌尿學科的研究，尤其是利用超音波來診斷骨盆腔及下段尿路等各種生理病理情況及雜症，有70篇以上醫學文獻發表於國際及國內醫學期刊，並屢獲得國科會研究計畫及學會最佳論文獎。

於1998年受到恩師臺北醫學大學醫學院曾啟瑞院長的賞識及提攜，開始於臺北醫學大學醫學系婦產學科任教。2006年恩師曾院長提及回北醫大服務，能回母校服務對楊醫師而言是一項莫大的榮譽，也讓他怦然心動，雙和醫院的成立是為了要服務中和及鄰近地區近70萬的人口，遂毅然於50歲時自請轉進雙和醫院服務。

前萬芳醫院婦產部產科主任～張君堯醫師 週產期醫學專家，守護高危險妊娠婦女的安全



被民眾形容為：「非常的和藹親切，有任何問題都會不厭其煩的為妳說明清楚，不會端醫生的架子，連說話的語氣都非常溫柔！」這就是張君堯醫師。

張醫師在婦產科領域已有20年經歷，專長於週產期醫學、遺傳諮詢、產前診斷、高危險妊娠，雖然從他的手裡至少迎接過6、7千個新生命，然而他依舊是戰戰兢兢擔任每一次的生產大使，即便是怎樣平常的案例。他形容產科的突發狀況本來就比較多，所以更是要正確判斷、快速反應。

張醫師表示，生產過程中發生肩難產及羊水栓塞是最為棘手的，因為是事先無法預測的突發狀況；患有妊娠糖尿病的孕婦則由於容易懷巨嬰，發生肩難產的機率也較高，屬於高危險妊娠的族群，高危險妊娠包括孕婦患有糖尿病、高血壓、法定傳染病、高齡產婦、多胞胎，及胎兒先天異常等，必須有更豐富的經驗及專業判斷、照護，才能確保母親與嬰兒的平安。

張醫師表示本院婦產部無論在設備、技術、人才上，都不輸任何一家醫學中心，將來期待本院婦產科設備能持續更新，人力增加及加強專業訓練，以因應未來的規模，發展成為新北市南區的高危險妊娠中心。而張醫師最大的欣慰則來自於病人不管任何問題來找醫生，最後都能帶著微笑，抱著健康的寶寶回家！

「補助裝置假牙」計畫

聯絡電話 (02) 2249-0088 轉 2554、2555 (雙和醫院牙科部)

中低收入老人 配合內政部與臺北縣政府社會局辦理

補助對象：設籍臺北縣年滿65歲以上，經醫師評估缺牙，需裝置活動假牙，並符合下列條件之一者：1. 列冊低收入戶；2. 領有中低收入老人生活津貼；3. 經縣府全額補助收容安置者。(同一額已取得相同補助項目者，三年內不予重複補助)

申請方式：至本院掛號後，申請人持「福利身分證明文件」至牙科進行口腔篩檢，並填寫相關文件，本院會送至縣府社會局審核，符合者將約診裝置假牙。

截止日期：即日起至民國101年12月31日止

就養榮民 配合行政院退輔會榮民服務處辦理

補助對象：公費就養榮民(不領退休俸)

需備文件：1. 榮民證或義士證正、反影本；2. 榮民診斷證明書(需為當年度)；3. 收據(需為當年度，若為上年度，則需於診斷證明書敘明診療期間)；4. 本人之郵局存摺影本

◎完成假牙裝置後，持上述需備文件至板橋榮服處申請補貼

2009年聖誕節系列活動

12/1-1/1 一樓大廳 溫馨聖誕·許下願望

於現場發放許願卡，與您許下聖誕新年新希望，一同渡過溫馨聖誕節。

12/22-12/26 一樓大廳 11:00-12:00 歡樂聖誕週

12/22、12/24 詩歌演唱 12/23 丙上劇團年度公演-蹺(10:00開演)
12/25、12/26 聖誕詩歌演唱暨魔術表演

12/26(六)十三樓國際會議廳 19:00-21:00 『歡迎光臨』聖誕歌舞劇

由彩虹生命教育和國小志工團隊演出聖誕音樂歌舞劇—「歡迎光臨」、歌曲歡唱、聖誕禮物摸彩，滿心邀請您一同參與聖誕晚會。



Table with columns for Clinic (診區), Department (科別), and Day/Time (診間). It lists various medical departments like General Medicine, Dermatology, and Dentistry with their respective staff members and schedules.

病歷影本申請作業

- 1. 病歷影本之受理程序：(1) 申請方式：可至13號「關防用印」櫃檯臨櫃申請... (2) 申請人以病患本人為主... (3) 申請書及委託書可於本院網站下載...
2. 申請時間：週一至週五：8:00~12:00; 13:00~17:00
3. 取件：檢驗報告可當日索取，病歷影印需3個工作天

免費雙和接駁車 景安、南勢角捷運站. Includes a bus icon and list of routes: 景安捷運站 (間隔10~20分鐘), 頂溪、永安市場捷運站 (間隔60分鐘), 台貿一村路線 (間隔30分鐘), 土城、壽德新村路線 (間隔60分鐘)

Table showing bus schedules for routes: 雙和 南勢角 景安, 雙和 南勢角 景安, 雙和 南勢角 景安, 雙和 南勢角 景安, 雙和 南勢角 景安. Includes times and days of operation.

土城社區健康篩檢-「冬天保平安 健康鬥陣來」. 時間：2009年12月6日(日)上午9:00~12:30. 地點：土城市公所(臺北縣土城市金城路一段101號). 檢驗項目：身高體重、血壓、血糖、體脂肪測試、肺功能檢驗、骨質密度檢查、碳13胃幽門桿菌檢查、X光攝影、醫師衛教(戒菸、消化內科、胸腔內科)、口腔檢查、中醫諮詢、總評報告.

Table showing bus schedules for routes: 頂溪、永安市場捷運站, 台貿一村路線, 萬芳醫院路線. Includes times and days of operation.

拒絕檳榔·拒絕癌症. 臺灣死亡原因以癌症為第1. 男性十大癌症中口腔癌佔第4位. 口腔癌中有90%與檳榔有關. 口腔癌每年以近20%的速度成長. 口腔癌死亡增加率的速度是十大癌症中之第1名. 雙和醫院關心您的健康.

Table showing bus schedules for routes: 土城、壽德新村路線. Includes times and days of operation.

Table showing bus schedules for routes: 臺北醫學大學附設醫院路線. Includes times and days of operation.

交通指引. 公車: 中正路「雙和醫院站」: 橋5、1074. 捷運: 搭乘「中和線」至頂溪站、永安市場站、景安捷運站、南勢角站. 開車: 雙和醫院位於臺北縣中和市中正路和圓通路交叉口.

雙和生活保健系列講座. 講座日期：每週星期一、星期三. 講座時間：上午10點至10點30分. 講座地點：雙和醫院二樓內科門診候診區.

愛心捐款方式. 1. 劃撥：戶名：行政院衛生署雙和醫院—委託臺北醫學大學興建經營，帳號：50104768 (中華郵政). 2. 親至社工室或電洽劉冠宜小姐，電話(02)2249-0088轉分機2403.