



2009年

1月

雙和醫訊

門診時間表

雙和已開放週六下午門診

打造北縣居民樂活的健康城市～周錫璋縣長新春期許

雙和醫院過年不打烊！～初一至初三春節特別門診服務（詳見P6）

年節飲食～三少一多過好年！

雙和通過新制醫院評鑑，獲評為「優等醫院」！

臺北醫學大學董事長李祖德～榮獲「亞洲知識管理獎」殊榮

癌症中心日間化學治療室啟動～彭汪嘉康院士親自主持

醫檢分離的健康管理中心～打造人性化、多樣化的服務

冬季為青光眼易發作的季節～眼睛脹痛及視力模糊要儘早就醫

常有「痛不欲生」的感受～可嘗試不同角度的介入與治療

多項健康檢測體驗服務～歡迎民眾來體驗！



現場掛號

上午門診 星期一至星期六 08:00~11:30

下午門診 星期一至星期六 13:00~16:30

夜間門診 星期一至星期五 17:00~20:30

看診

看診報到截止時間

上午:11:30 下午:16:30 夜間:20:30

看診時間

上午:09:00~12:00 下午:14:00~17:00 夜間:18:00~21:00

預約掛號

★當診不能預約掛號

◎網路預約掛號 ◎語音預約掛號

www.shh.org.tw 專線:2248-0098

(24小時) (24小時)

◎人工預約掛號

專線:2248-0607 上午:09:00~12:00

下午:13:00~17:00

晚上:18:00~21:00

各項服務

電話:(02) 2249-0088

◎急診服務:轉分機1203

◎藥物諮詢:轉分機1157

◎健康諮詢:轉分機1111

◎志工服務:轉分機2420

◎意見反應:轉分機2403

◎院長信箱:shh.shh.org.tw

地址:23561臺北縣中和市中正路291號 No.291,Jhongjheng Rd., Jhonghe City, Taipei County 23561, Taiwan(R.O.C.)

網址:http://www.shh.org.tw 電話:(02)2249-0088(代表號) 語音預約掛號專線:(02)2248-0098 人工預約掛號專線:(02)2248-0607

打造北縣居民樂活的健康城市

期許雙和醫院共襄盛舉

周錫璋（臺北縣縣長）

臺北縣是個極有發展潛力的城市，只要願意、努力去打造，絕對能夠成為自然美麗且適宜居住的健康城市，但首要條件是照護居民的健康，讓每位縣民享受北縣居的無限樂趣，這正是縣府團隊努力不懈的目標！

錫璋自擔任臺北縣長即以「幸福·美麗·大臺北」為整體施政願景，並規劃三大策略「創新（施政）、繁榮（經濟）、健康（社會環境）」及十大施政主軸；其中醫療衛生方面，以建立完善醫療體系、提供社區整合式篩檢服務及發展健康城市為重點推動工作。

其間執行多項開創國內先河的醫療政策，包括：設籍北縣年滿2歲未滿5歲之幼童肺炎鏈球菌疫苗全面免費列入常規接種、新住民健康篩檢服務、與民間戒毒中途場所簽訂合作方案等，以提供臺北縣民更優質與健全的醫療服務。

然而臺北縣的幅員與人口皆為全國之冠，醫療資源不足又不均的問題亟待克服，根據97年10月份的統計資顯示，臺北縣有3,821,823人口，只有6,428名醫師，平均一位醫師要為595人提供醫療照護，而雙和地區有近65萬人口，卻無大型的醫療院所，遇有急重症的傷患皆需急送市中心或其他地區，往往延誤搶救的黃金時間。

故自錫璋上任後，對於中永和地區提出「打造雙和醫療網，升級居家照護品質」的重點施政策略，更成立了專案小組協助雙和醫院的籌設與興

建，終於依預定期限於97年7月1日順利落成啓用，未來增加的上千床病床與上千名醫護人員，將為臺北縣提供豐富的醫療資源，並直接嘉惠中、永和及板橋、新店、新莊、土城等鄰近地區近2百多萬的人口。

雙和醫院由行政院衛生署委託臺北醫學大學（簡稱北醫大）興建經營，是全國第一家由政府委託民間大學興建經營的公立醫院，而北醫大能從國內數家大學醫院的甄選中脫穎而出、取得經營權，主要是其附屬醫院及萬芳醫院的經營佳績及北醫大堅強的學術後盾，一方面將醫學中心的醫療經驗成功複製；另一方面學校的優秀人才與推陳出新的醫療新論，將可提供雙和醫院良性的成長。

由優質的醫療團隊提供優質的健康服務，是臺北縣政府全力支持並希望的目標，透過各種醫療措施或衛生教育來服務大眾，除了能夠強化臺北縣民的健康概念、預防各種疾病外，更能提昇所有民眾的健康資本。

同時，縣府團隊也身兼最嚴格的監督者，透過醫療院所的輔導計畫及考評，為民眾就醫環境把關，並期許醫療機構能不斷自我提昇，以提供第一流的醫療環境與品質給所有臺北縣的縣民。

雙和醫院的加入，相信能為臺北縣帶來正面及更優質的醫療資源，讓我們一起努力打造「幸福·美麗·大臺北」！



周錫璋縣長（右）與李祖德董事長舉杯慶祝雙和醫院開幕順利成功



周縣長積極參與各項民眾衛生教育推廣的活動

臺北醫學大學董事長李祖德

榮獲「亞洲知識管理獎」殊榮，帶領雙和邁向巔峰！



李董事長獲頒亞洲知識管理獎

由亞洲知識管理協會（Asian Knowledge Management Association）主辦的「2007/08年度亞洲知識管理協會院士頒授典禮暨亞洲知識管理獎頒獎典禮」，於2008年12月9日（週二）下午3時至5時假香港大學王賡武堂舉行。臺北醫學大學（後簡稱北醫大）董事長李祖德醫師，因其在醫療改革方面的傑出表現：成功統整北醫大醫療體系，獲頒此次亞洲知識管理獎。

李董事長畢業於北醫大牙醫系，曾經擔任北京星巴克董事長、北京燕沙百貨董事及香港中安基

金公司總經理，目前為臺北醫學大學董事長、臺灣漢鼎亞太創投公司副董事長及神隆公司董事。

1995年，李祖德因校友會推薦而出任北醫大董事，眼見當時的董事會意見分歧、財務連年虧損，隨即運用自己豐富的人脈及整合能力，讓北醫大內部迅速團結起來；之後力主北醫大拿下北市萬芳醫院OT案，並讓當初沒人願意經營的萬芳醫院在一年九個月內就轉虧為盈。

李董事長更從企業經營者的角度，再度領導北醫大取得署立雙和醫院的BOT案，不僅在國內其他幾所優秀的醫學大學中下脫穎而出，並去年7月1日準時開幕。相信雙和、萬芳醫院等北醫大醫療體系，今後在他的帶領之下，將以各種新式醫療提供最好的服務！



李祖德董事長辛苦經營臺北醫學大學醫療團隊的努力，備受各界肯定

邱獻樹理事長衷心感謝 雙和醫院及許永和主任的仁心仁術



左起：邱垂益市長、許永和主任、邱獻樹理事長

邱獻樹理事長曾為4屆中和市市民代表，並為第4屆及6屆市民代表的副主席，現為中和市體育會理事長。93年他因病發現腎臟萎縮，從此成為洗腎的病友。去年，他因體重急速地減輕及四肢無力等症狀來院就診，經腎臟內科許永和主任診治及各專科醫師的會診，終找出病因，對症下藥後，痊癒出院。

邱理事長現在定期來雙和的洗腎中心接受血液透析的治療，但對雙和的醫療團隊及許永和主任充滿了感謝，故特別邀請中和市邱垂益市長到雙和醫院，公開表達他衷心的感激之情。

敬愛的許主任永和 吾兄鈞鑒：

獻樹因腎臟疾病，四年多來每週三次需赴北市的醫院接受洗腎治療，然而身體卻每況愈下，暴瘦20公斤，肌肉萎縮，雙腿乏力，需藉由家人扶助，總以為這是身體因病無可奈何，無可改變的結果，多年的身心煎熬，人生黑暗莫此為甚，在中和市邱市長的主動關懷下，透過白主任積極安排，轉診至署立雙和醫院，認識了許主任，在您悉心診治下，加上貴團隊發揮視病猶親，無微不至的貼心服務，接受院方最先進的醫療科技，經過月餘治療，逐項檢測身體各項機能，終將病因查出，施以治療，讓獻樹得能從虛弱中，逐漸恢復，最近氣色變好了，身體胖了，體力有了，能夠略作走動，精神更加有勁，以上種種好轉現象，讓人生由黑暗變光明，從絕望到希望，這些都是許主任與雙和醫院醫療團隊的恩賜，在出院前夕，獻樹滿懷感激，謹以寸箋表達我的謝意與敬意，也為中和市民能擁有雙和醫院，惠我桑梓，感到欣悅，由衷的對您說——有您真好。

敬頌

院務昌隆 福惠人群

邱獻樹 敬上

九十七年十二月十二日

雙和通過新制醫院評鑑，獲評為優等醫院



評鑑委員在院內進行實地訪查

雙和醫院在臺北醫學大學校長邱文達的領導下，甫開幕即勇於挑戰新制醫院評鑑及教學醫院評鑑，在10月30日及31日二天內，接受各界評鑑委員嚴格的檢驗

後，經行政院衛生署公告：獲評為「新制醫院評鑑之優等醫院」！這項榮譽與佳績不僅鼓舞了所有同仁，也代表雙和不斷地自我挑戰與提昇的用心，期望提供民眾最好的醫療品質與服務！

「醫院評鑑」的主要目標，是希望透過評鑑的過程，協助醫院發掘自身的問題並謀求改善，以達到提昇醫療品質，保障病患權益的目的；「新制」在評核上更貼近病人的感受及需求，進而建立一個全人照護的優質醫療團隊。

「癌症中心日間化學治療室」啟動 彭汪嘉康院士親自主持 以國際級醫療水準，服務在地鄉親



癌症醫療團隊將依照個人的各項醫療指標，量身訂作治療計劃

為了改善大臺北區域癌症醫療品質，雙和醫院癌症中心於97年12月16日開始，提供日間化學治療服務。服務對象針對北縣

在地鄉親包括中和、永和、新店、板橋、新莊與土城癌症病友醫療服務，避免病友來回奔波勞累，而中斷應有的治療。

本院日間化療中心由彭汪嘉康院士親自主持，彭汪院士係國家衛生研究院癌症研究所前所長，是臺灣癌症醫學界的重量級人士；她計劃以世界最新穎化學治癌觀念，來強化腫瘤治療效果；當病人來到雙和醫院腫瘤聯合門診中心時，癌症醫療團隊將為病人，依照個人各項醫療指標，量身

訂作治療計劃，期使不同癌症病人，都能獲得該癌症領域上，世界公認最佳的治療方式。

雙和門診化學治療中心，為每位癌症病人在主治醫師細心評估之下，依照病人癌症期別，考量年齡、身體情況、社經條件，為病人打造專屬治療計劃；並且在治療過程當中，注意病人對治療反應，與團隊醫師討論最佳治療效果修正必要性，務使病人對治療的反應，符合計劃之期待。雙和癌症醫療團隊中心目標只有一個；那就是，以病人為中心，透過團隊密切無間的運作，讓每位癌症病人，獲得最佳治療的成效。日間化學治療室諮詢電話：02-2249-0088轉 1261、1262王護理長。



癌症中心日間化學治療室一隅。明亮的光線、舒適的座椅、溫暖的畫作……，在在顯示了院方的用心

「醫檢分離」的健康管理中心

為您打造人性化、多樣化的健檢服務

雙和醫院健康管理中心，聯合臺北醫學大學精英醫療群與被《遠見雜誌》評比為優良的健檢中心之一的「臺北市立萬芳醫院健診中心」醫護團隊，並傳承其優良經驗，提供民眾更專業、貼心的健康檢查，以維護國人的健康。

健檢中心已引進多種領先全國、甚至亞洲的先進儀器，且受檢之檢體由符合醫學中心水準的中央實驗室電腦化自動上機，請專科主治醫師親自解說報告，並進行個人化及企業員工整體的健康管理與健康診斷，期能提供民眾精準而專業的健康診察建議、及早篩檢危險因子。

目前除了於2樓的健檢中心進行一般健檢之外，並特別於本院12樓設立了VIP健檢中心，獨立擁有500坪的空間，與一般門診、病房區完全分開，這

種醫檢分離的貼心規劃，主要是讓單純來作健康檢查民眾，可以不必在各科門診間排隊等候，以加速完成各項檢查，並可享受各種個人化的健檢服務。

健檢中心以提供民眾舒適放鬆的環境為設計理念，處處充滿柔和的色調、等候區有舒適的沙發、走廊上隨處可見精緻的藝術創作……，都是為了紓緩等候者的緊張感，打造人性化的健檢空間。



專科主治醫師親自解說報告，並進行個人化及企業員工整體的健康管理與健康診斷

冬季為青光眼易發作的季節

眼睛脹痛及視力模糊要儘早就醫

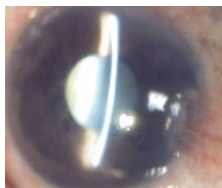

急性青光眼發作時，眼睛前房狹窄，眼壓增高及角膜水腫的情形

58歲的莊先生，近4個月以來斷斷續續地有眼睛脹痛及頭痛的情形，而這一星期來兩眼視力模糊更加嚴重，於是到本院就醫。經眼科程羽嬾醫師診察，發現病患罹患了青光眼；患者的右眼眼壓高達64毫米汞柱，左眼眼壓高達50毫米汞柱，兩眼角膜因眼壓高而呈現嚴重水腫，視神經也因眼壓高而受損，兩眼視力因此變差。

程醫師先給予病患降眼壓之靜脈注射點滴藥物，配合口服之降眼壓藥物及青光眼之眼藥水，並施予兩眼之青光眼雷射治療。經治療之後，兩眼眼壓皆降為11毫米汞柱，視力也略為恢復。

程羽嬾醫師指出，冬季為青光眼較易發作的季節。急性青光眼發作時，患者常會有眼睛疼痛、視力模糊及頭痛的現象；慢性青光眼的症狀則不明顯，等到視力模糊，通常視神經已受損，造成不可回復之視力喪失。因此，建議40歲以上的民眾每年一次做視力及眼壓的檢查，若發現青光眼則可早期治療，以免視力受損。

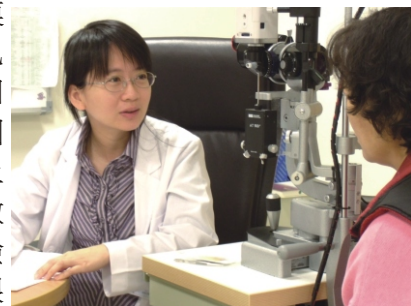

程羽嬾醫師提醒民眾，慢性青光眼的症狀則不明顯，等到視力模糊，通常視神經已受損

聲音沙啞為喉癌早期症狀之一

抽菸、喝酒為可能的誘發因子



李飛鵬副院長指出，一般成年人若聲音沙啞超過2星期未復原，即應就醫檢查

本例為51歲男性病患，主訴聲音沙啞約3個月之久，經本院耳鼻喉科李飛鵬副院長給予喉電鏡錄影檢查及喉顯微手術切片等，證實為喉癌，並再進一步地安排喉核磁共振及一系列的癌症相關檢查，判認為第四期喉癌。

患者決定在本院施行全喉切除手術，並清除兩

側可疑頸部淋巴結；手術後病理檢查證實喉癌已侵穿甲狀軟骨，但無頸部淋巴轉移。術後2個星期，病人復原順利，已能以發聲器發音講話。

喉癌最早期之症狀為聲音沙啞，一般成年人若聲音沙啞超過2星期未復原，即應就醫檢查。喉癌的可能誘發因子包括：抽菸、喝酒等。早期喉癌：可用放射治療、雷射切除治療或部分喉部切除術；晚期的喉癌：部分病例可選用放射治療合併化學治療，若未成功，再施行手術，但傷口產生併發症機會相當高。本例患者成功地以全喉切除術治療，目前不需要再打化療藥物及放射治療。

乳齒勤潔牙，能防止幼兒蛀牙

幼兒發生蛀牙時，莫因乳牙會換牙而疏於治療



上排乳齒嚴重齲齒



使用前牙樹脂牙套及後牙不鏽鋼冠後恢復美觀

幼兒口內的第一顆乳牙，約在1歲之前萌出，這時就要開始為幼兒進行潔牙工作，因為母乳與配方奶粉都會造成齲齒。雙和兒童牙科黃慧瑜醫師表示，剛開始的潔牙方法，可在幼兒進食後以紗布沾水擦拭牙齒表面，去除齒面上的齒垢；也可以用紗布沾兒童專用含氟漱口水擦拭，來增強牙齒的抗齲齒能力。當大部分的乳牙都萌出後，就可以開始使用牙刷來清潔牙齒。

由於幼兒經常邊喝邊睡，但睡著之後唾液分泌變少，此時口腔就成了細菌的溫床，因此睡前的潔牙務必確實，才可大幅降低蛀牙的機率。如果發現幼兒牙齒表面已出現凹凸不平，或輕微變色的情形，最好立即諮詢兒童牙醫，檢查是否已有蛀牙。

若是輕微的琺瑯質脫鈣，可以加強潔牙及牙齒表面塗氟，來增加牙齒的抗蛀牙能力；小範圍的蛀牙，可將蛀牙部位清除後填補即可；當蛀牙範圍較大時，因填補物較易脫落，則需藉由乳牙前牙樹脂牙套來修復牙齒。

家長常會覺得因為乳牙會換牙，所以疏於治療，其實牙齒的功用除了切碎食物外，還擔負了發音與美觀的功能，嚴重的齲齒甚至會引起顏面蜂窩組織炎，也會影響進食功能，而不美觀的牙齒更深深影響孩子自信心。



如果發現幼兒牙齒表面已出現凹凸不平，或輕微變色的情形，黃慧瑜醫師表示，最好立即諮詢兒童牙醫

心血管疾病易輕忽 控制危險因子保健康

年齡、高血壓、糖尿病、抽菸及血脂異常皆是危險因子

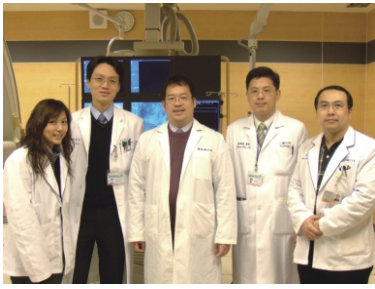

由劉如濟主任（中）所領導的心臟內科精英醫療團隊

45歲男性狹心症患者，有長期抽菸的習慣及血脂異常的病史，於3年前就曾因心絞痛而接受左邊冠狀動脈血管支架置放手術，術後恢復良好，病患亦定期回診追蹤，但未遵從醫囑戒菸及改善飲食習慣，近期因不穩定的心絞痛而至雙和就診。

心臟內科劉如濟主任安排其住院診療，並進行心導管檢查，發現其右邊冠狀動脈幾近完全阻塞，經心臟科醫療團隊為其施行冠狀動脈汽球擴張術及血管支架置放手術治療，術後情況良好，血流恢復正常、心絞痛症狀亦緩解，目前於門診追蹤治療中。

冠狀動脈疾病（狹心症）的危險因子，包含年齡、高血壓、糖尿病、抽菸及血脂異常等，症狀則有胸悶、心絞痛、呼吸困難等，這些症狀很容易被輕忽，因而延誤診療時機，往往來院就診時，患者血管阻塞的情況已經很嚴重了。劉主任特別呼籲有危險因子及相關症狀者，應及早就醫診治；而即使已施行手術成功者，仍應按時服藥、遵從醫囑戒菸、改善飲食習慣並定期追蹤。

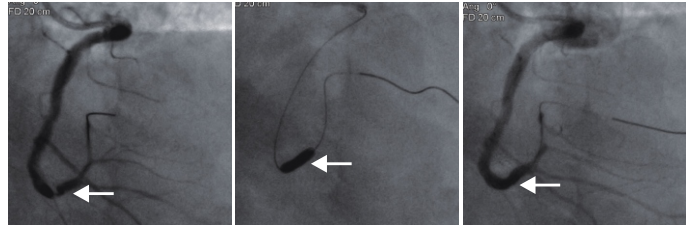

右冠狀動脈末端阻塞之情形 右冠狀動脈支架撐開中 右冠狀動脈支架置放完成

少見的感染症「前列腺膿瘍」

好發於年紀大、合併有糖尿病或肝硬化的病患

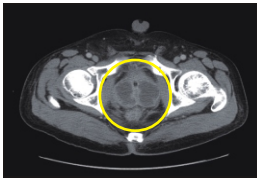

電腦斷層攝影顯示前列腺腫大合併膿瘍之情形

現年42歲阮先生，有酗酒習慣已數年。最近因為連續三天發燒、頻尿及解尿困難，所以來本院就診，感染科蔡人文醫師安排其住院診療後，發現其會陰部有明顯疼痛外，還有解尿與大便困難的等症狀；經詳細的理學及電腦斷層檢查，診斷其為「前列腺炎合併膿瘍」，將其血液及尿液培養後，確定其為克雷白氏桿菌的感染，患者接受適當的抗生素治療及前列腺膿瘍清創手術後，症狀獲得快速緩解並可出院返家。

前列腺膿瘍是一種少見的感染症，常好發年紀大、合併有糖尿病或肝硬化的病患，患者會有泌

尿道阻塞及不明原因的發燒等症狀；有相關症狀的患者如果對於一般治療反應不佳時，要考慮此疾病，而經肛門超音波檢查及電腦斷層檢查則是這類疾病的良好診斷工具。

在臺灣，克雷白氏桿菌是造成前列腺膿瘍、肝膿瘍、眼內炎或細菌性腦膜炎等疾病常見的細菌。前列腺膿瘍雖然是一個少見疾病，但如果能夠好好控制血糖、保養肝臟、飲酒不過量，應可達到預防的功效；而如有解尿困難、會陰疼痛及發燒情況，應及早就醫診治。

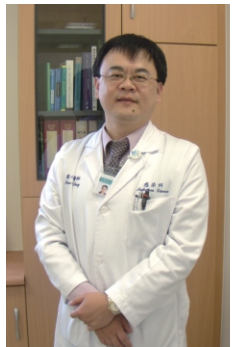

蔡人文醫師提醒，如有解尿困難、會陰疼痛及發燒情況，應及早就醫診治

因排尿困難而就醫 竟是罕見的大量膀胱結石



陳冠州主任指出，排尿困難、血尿及突發性之排尿阻塞，都是膀胱結石的症狀之一

66歲的李先生因陣發性排尿困難而至泌尿科門診求診，陳冠州主任在門診X光的檢查中，發現有疑似巨大膀胱結石之不透光陰影存在，透過膀胱內視鏡檢查進一步證實患者的膀胱中，存在著成千上萬顆類似鵝卵石之大小結石（大者直徑約1公分，小者如沙粒般大小）。

患者於11月28日接受膀胱切開取石手術治療，陳主任

將患者膀胱中之砂石採集乾淨，患者住院約一週後即痊癒出院。

膀胱結石好發於因前列腺肥大引發長期膀胱內殘尿的老年男性患者身上，主要症狀為排尿困難、血尿及突發性之排尿阻塞。而類似李先生能與膀胱內充塞的成千上萬顆大小結石和平共處多年的病例則相當罕見。

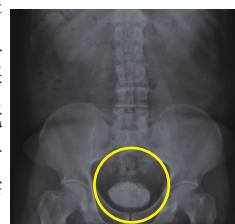

腹部X光片發現膀胱內有疑似結石之巨大不透光陰影

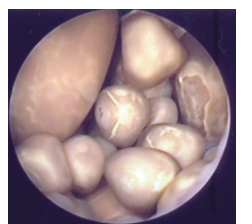

膀胱內視鏡檢查發現患者膀胱內充塞著大小不一的大量結石

常有「痛不欲生」的感受

可嘗試不同角度的介入與治療

林女士像多數初診的病患一樣，帶著萬般無奈的心情來身心科門診報到。

「怎麼樣？有什麼醫師可以幫忙的？」李信謙主任問道。

「唉！反正死馬當活馬醫。」林女士無力地回答。



左起：精神科陳佳惠醫師、李信謙主任、劉仲彬心理師

原來五十多歲的她，已被各種慢性疼痛折磨了十多年；起初是間歇性的頭痛，後來陸續發生肩頸痛、下背痛……最後，「連內臟都會痛」。遍尋名醫的結果，林女士成了不折不扣的藥罐子，加上朋友建議用來保養身體的健康食品，逐漸變成了「吃的藥都比吃的飯多！」。

「真的痛不欲生啊！」因為這些惱人卻找不出病因的慢性疼痛，讓她成為醫院的常客，原來的工作及家裡的大小事務都不得不放下，加上隨之而來的睡眠障礙，「心情真的糟到想自殺！」。事實上，慢性的身體症狀，特別像疼痛這種功能

性疾病，多數找不到直接的病因。而長期持續的症狀，不但影響生活品質，更容易併發焦慮憂鬱等情緒疾病，加重疼痛的感受，延長疾病病程。

李主任表示：根據近年來研究顯示，除了慢性疼痛和情緒疾病的密切相關外。對於某些長期或是不明原因的疼痛症狀，針對情緒的身心治療，可以有意想不到的治療效果！目前，國外甚至已核准某些治療憂鬱症的中樞神經藥物，用來做疼痛的輔助處理，而亦發現有良好的療效。

林女士在經過醫師的解釋與建議後，接受一段時間的藥物治療，並配合針對其自律神經失調的生理回饋放鬆訓練，幾個星期後，她認為：「痛歸痛，好像比較可以忍受了！」。慢性疼痛以及其他身心症的治療，都需要一段時間以及配合行為作息的改變。

春節特別門診時刻表(初一至初三)

診區樓層	科別	診間	1/26(一)	1/27(二)	1/28(三)	
			初一	初二	初三	
一樓	門診區	骨科	3		李協興 08237	
		神經外科	10		葉宜憲 08354	
		一般外科	15	李兆人 08251	李兆人 08251	蘇智銘 08261
		內科	16	劉順鑫 08787	洪明佑 08212	
		泌尿科	29			楊弘如 08355
	眼科門診區	眼科	1		許紋銘 08054	
一二樓	內科門診區	心臟內科	1		劉如濟 08051	
		感染科	3		劉永慶 08682	
		胸腔內科	5		張志城 08948	
		神經科	7		胡朝榮 08216	
		腎臟內科	9		許永和 08060	
		精神科 (身心科)	11		鍾國軒 60118	
		新陳代謝科	13		謝安慈 08058	
		糖尿病衛教門診 (需新陳代謝科轉介)	15		衛教師	
	營養諮詢門診 (限約診)	16		營養師		
	健檢中心	門診體檢 (一般體檢)	健檢中心		馮麟吉 08334	
	健檢中心	健康檢查特約門診 (限約診)	總評室		馮麟吉 08334	
耳鼻喉科門診區	耳鼻喉科	1		李飛鵬 08001		
婦兒門診	婦產科	2	陳建翰 08865	馬佩君 08789	薛瑞元 08003	
	兒科	2	郭雲鼎 08052	郭雲鼎 08052	郭雲鼎 08052	
牙科門診區	一般門診			許家禎 08687		
五樓	特殊需求者口腔照護中心			林維讓 08534		

元旦假期特別門診

元月1、4日→提供24小時急診服務

元月2、3日→照常看診

春節特別門診

元月25日(除夕)→提供24小時急診服務

元月26日(初一)~28日(初三)→上午：內、外、婦、兒科等16科

元月29日(初四)→恢復全面看診



社區巡迴義檢活動

日期	地點	服務項目
98.01.13(二) 09:00-11:30	頂南里活動中心 (中興市興南路二段159巷28號)	血壓、血糖、骨密度、膽固醇牙科檢查
98.01.17(六) 14:00-17:00	八二三紀念公園 (中和公園、四號公園)	血壓、血糖、體脂肪等檢測服務

雙和健康管理中心各項業務

■2樓健檢中心

1.成人免費健康檢查

- 40歲以上：
健保每3年提供一次免費健康檢查。
- 65歲以上：
健保每年提供一次免費健康檢查。

2.一般體檢：

學生入學體檢、一般體格檢查

3.基礎健康檢查篩檢：

精選防癌篩檢、精選心肝功能篩檢、精選新陳代謝篩檢

■12樓VIP健檢中心

精緻健康檢查專案：

健康自由行專案、幸福相守婚前健康檢查專案、公務人員健檢專案

洽詢電話：

(02) 22490088分機2251~2253

Table with columns for Clinic (診區), Department (科別), Day (星期), Time (上午/下午/晚上), and Doctor (醫師). It lists various departments like Orthopedics, Family Medicine, Plastic Surgery, etc., and their respective doctors and schedules.



- 1 請輸入您需要的語言: 國語請按「1」, 台語請按「2」。
2 請輸入您需要的功能: 預約掛號請按「1」, 取消預約掛號請按「2」...
3 請選擇使用身分證或病歷號碼(掛號證): 身分證請按「1」, 病歷號碼請按「2」。
4 請輸入您的身分證號碼或病歷號碼: 身分證請輸入11碼數字, 病歷號碼請輸入8碼數字...
5 請輸入確認鍵: 正確請按「1」, 錯誤請按「0」。
6 請輸入月份日期: 請輸入4碼日期例如: 8月8日則輸入0808...
7 請輸入午別: 請輸入1碼午別代號, 「1」表示上午, 「2」表示下午, 「3」表示晚上。
8 請輸入醫師代號: 請輸入5碼醫師代號。
9 請輸入確認鍵: 正確請按「1」, 錯誤請按「0」。
10 語音回報處理結果: 您掛○○月○○日星期○, ○○午, 第○○號, ○○○醫師, 請於當天○○點○○分, 到候診室候診。

其他相關流程
取消預約掛號: 先選擇使用身分證號碼或病歷號碼, 輸入證件號碼系統會播報號碼讓使用者確認...
查詢預約掛號: 先選擇使用身分證號碼或病歷號碼, 輸入證件號碼系統會播報號碼讓使用者確認...
查詢醫師看診時間: 可選擇查詢某位醫師二週內的看診時間, 或可預約日期內某一天的醫師排班...
快速預約掛號: 先選擇使用身分證號碼或掛號證, 然後第一次輸入預約掛號所需的資料, 包括身分證號碼(或掛號證)預約日期、午別、醫師代號共21位(18位)號碼...

1月 門診時間表

雙和已開放週六下午門診！ 雙和已開放週六下午門診！ 雙和已開放週六下午門診！

健康檢測體驗服務

診區	科別	診間	星期一			星期二			星期三			星期四			星期五			星期六			
			上午	下午	晚上	上午	下午	晚上	上午	下午	晚上	上午	下午	晚上	上午	下午	晚上	上午	下午		
二樓	內科門診區	消化內科 (肝膽腸胃科)	17	張君照 60074	鄭勇山 08210	吳明順 60011	陳明堯 08350	簡錫淵 08890	陳明堯 08350	鄭勇山 08210		張甄 60123	陳俊男 60008	陳盛煊 60124	張智翔 60077	鄭勇山 08210	潘憲 60079	簡錫淵 08890	陳明堯 08350		
		肝病特別門診	17		鄭勇山 08210			簡錫淵 08890		鄭勇山 08210				陳盛煊 60124		鄭勇山 08210					
	健檢中心	門診體檢(一般體檢)	健檢中心	劉家鴻 08469	馮麟吉 08334		劉家鴻 08469	陳怡夙 08347	馮麟吉 08334	劉家鴻 08469		陳怡夙 08347	馮麟吉 08334		陳怡夙 08347	劉家鴻 08469		馮麟吉 08334			
		健康檢查特約門診 (限約診)	總評室	劉家鴻 08469	馮麟吉 08334		劉家鴻 08469	陳怡夙 08347	馮麟吉 08334	劉家鴻 08469		陳怡夙 08347	馮麟吉 08334		陳怡夙 08347	劉家鴻 08469		馮麟吉 08334			
	耳鼻喉科門診區	耳鼻喉科	1	黃鈞鼎 08240	賴銘堂 60080	李飛鵬 08001	李飛鵬 08001	黃鈞鼎 08240	楊宗翰 60081	許彥彬 60192	許彥彬 60192	黃鈞鼎 08240	李飛鵬 08001	李飛鵬 08001	李飛鵬 08001	楊宗翰 60081	黃鈞鼎 08240	黃鈞鼎 08240	李飛鵬 08001		
	婦兒門診	婦產科	2	許淳森 60003	仇思源 08243	陳建翰 08865	仇思源 08243	馬佩君 08789	王郁德 60125	薛瑞元 08003	徐明義 60126	仇思源 08243	馬佩君 08789	陳建翰 08865	王炯琅 60127	梁守蓉 60084	蘇鴻文 60009	馬佩君 08789	陳建翰 08865	馬佩君 08789	
		婦產科超音波特約門診 (限約診)	3					張君堯 60082				陳建翰 08865									
		兒科	2	郭雲鼎 08052	郭雲鼎 08052	簡文彥 60129	郭雲鼎 08052	吳立州 60239		郭雲鼎 08052	蔡亞秦 60208	郭雲鼎 08052	黃玉藍 60237	郭雲鼎 08052	簡文彥 60129	郭雲鼎 08052	郭雲鼎 08052	郭雲鼎 08052	郭雲鼎 08052	郭雲鼎 08052	
	復健科門診區	復健科	1	劉燦宏 08055	施宏男 60131	饒紀倫 08519	林雪驥 60209	邱志鴻 60086	許雅雯 08520	饒紀倫 08519	許雅雯 08520	林硯農 60147	劉燦宏 08055	饒紀倫 08519	施宏男 60131	許雅雯 08520	王正樑 60176	劉燦宏 08055	許雅雯 08520		
	牙科門診區	一般門診		許家禎 08687	呂邁 60206	蔡欣原 08539	蔡欣原 08539	廖峻德 08738	許家禎 08687	廖峻德 08738	蔡欣原 08539	蔡欣原 08539	許家禎 08687	廖峻德 08738	廖峻德 08738	廖峻德 08738	許家禎 08687	高佩琪 08521	廖峻德 08738	廖峻德 08738	
			陳俊志 60142	張箭球 60136	呂邁 60206	胡緒寧 60099	鄧允文 60139	黃偉德 60165	余迺昌 60144	李保源 60212	扶炳元 60154	吳信忠 60145	黃茂柱 08686	江錫仁 60100	張維仁 08806	許家禎 08687	許家禎 08687	許家禎 08687	高佩琪 08521		
			廖峻德 08738	廖峻德 08738		吳智偉 60157	王成志 60097	蔡明仁 60159	呂玟謬 60098		黃大森 60143	溫世政 60140		趙少華 60190	許志宏 60156	許志宏 60156	許志宏 60156	許志宏 60156	高佩琪 08521		
				郭雨文 60152							吳啓明 60232	蔡欣原 08539	許家禎 08687	陳義聰 60188	廖峻德 08738	廖峻德 08738	許獻忠 60150	許獻忠 60150	許獻忠 60150	高佩琪 08521	
根管治療專科門診					楊宏恩 60210	(限約診)		楊宏恩 60210	(限約診)												
老人專科門診																					
鷹復假牙							林錫奎 60233														
口腔外科				黃茂柱 08686		羅金文 60137						柯文昌 60200									
牙周病科			高佩琪 08521			張維仁 08806						張維仁 08806					高佩琪 08521				
齒顎矯正(自費門診)								廖峻德 08738			林于郁 60183	(限約診)									
人工植牙會診門診 (限約診)(自費門診)		黃茂柱 08686	黃茂柱 08686		黃茂柱 08686			林哲堂 60138	張維仁 08806					黃茂柱 08686	張維仁 08806		黃茂柱 08686	張維仁 08806			
兒童牙科		謝承祐 60235			李卓伶 60234	黃慧瑜 08866	黃慧瑜 08866	黃慧瑜 08866	鄧乃嘉 08807	莊才逸 60198				黃慧瑜 08866	黃慧瑜 08866		黃慧瑜 08866	黃慧瑜 08866			
醫學美容中心		請經由皮膚科或整型外科醫師約診																			
三樓	門皮膚科	皮膚科	1	李婉若 08250		葉斯維 60025	黃沛盈 60182	楊弘旭 60103	曾德朋 60026	李婉若 08250		林聖山 60027	楊弘旭 60103				李婉若 08250	李婉若 08250	李婉若 08250		
			2				李婉若 08250	(限約診)													
五樓	特殊需求者 口腔照護中心			林維讓 08534	林維讓 08534		林維讓 08534	林維讓 08534		鄧乃嘉 50002	林維讓 08534	林維讓 08534	林維讓 08534	林維讓 08534	蔡恆惠 08349	蔡恆惠 08349		林鴻津 60172			
				李玉閣 60161	石公燦 60163		黎傳鏗 60164				林維讓 08534		蔡恆惠 08349	黃大森 50001	黃大森 50001	廖春美 60169	林維讓 08534	林維讓 08534	蔡鵬飛 60173		
				李楊鈞 60162	蔡恆惠 08349		黃偉德 50003	黃淳豐 60167	許丕緒 60168									吳國雄 60170	李信宏 60171	葉必信 60174	
				蔡恆惠 08349																	

精神科(身心科) 服務週

服務期間：1月5日(一)至1月9日(五)

一、新年發發發：壓力、性格大體檢

服務對象：18歲以上成人，每日限16名(8名民眾壓力與自律神經功能檢測體驗、8名民眾性格與心理健康習慣評估體驗)。

服務時間：下午2點至4點30分
服務地點：2樓批掛櫃檯空間(性格與心理健康習慣評估)、2樓心理室(壓力與自律神經功能檢測)

報名方式：現場報名(2樓批掛櫃檯空間，下午1點30分開始取號，至下午3點止)

諮詢專線：2249-0088轉分機2818或8167

備註：壓力及性格評估須時較久，為提供您完整之參考訊息，請報名接受評估者耐心等待。

二、「腦的美麗境界」展覽

服務對象：不拘
服務時間：上午9點至晚間9點
服務地點：2樓批掛櫃檯空間及走廊
服務說明：「腦的美麗境界」精神健康教育展覽(由財團法人精神健康基金會協辦)

消化內科服務週

服務內容：消化內科專題講座

日期	主題	主講人
01.13	胃酸逆流介紹	簡錫淵 醫師
01.14	無痛鏡檢麻醉	王仁瑞 醫師
01.15	慢性肝炎及肝癌	陳明堯 醫師

服務對象：不拘
服務期間：1月13日(二)至1月15日(四)

服務時間：上午9點30分至10點
服務地點：2樓批掛櫃檯空間

健檢中心服務週

服務內容：心律異常性分析(MRV)
服務對象：30歲以上(每日10名)
服務期間：1月19日(一)至1月23日(五)
服務時間：上午10點至11點
服務地點：2樓健檢中心
報名方式：現場報名
諮詢專線：2249-0088轉分機2251

備註
 ◎健康檢查特約門診：限約診者，如有問題請電洽健檢中心：2249-0088轉分機2251~2253
 ◎婦產科超音波特約門診：高層次超音波、頸部透明帶、4D超音波，超音波預約專線：2249-0088轉2984
 ◎健兒門診：兒童卡介苗預防注射，限週一下午健兒門診施打(下午2點至4點)

日	一	二	三	四	五	六
			1	2	3	
4	5	6	7	8	9	10
11	12	13	14	15	16	17
18	19	20	21	22	23	24
25	26	27	28	29	30	31

病歷影本之受理程序：
 (1)申請方式：可至住院櫃檯申請或傳真02-22481121申請。
 (2)申請人以病患本人為主；非病患本人或法定代理人之申請人，應另檢附病人之委託書；病人為未婚之未成年人者，應檢附其法定代理人之委託書。代理人需檢附病人身分證正本、健保卡及代理人身份證件正本。
 (3)申請書及委託書可於本院網站下載。(http://www.shh.org.tw)
申請時間：
 上班時間內，週一至週五：8:00~12:00；13:00~17:00週六：8:00~11:30
取件：
 檢驗報告可當日索取，病歷影印需3個工作天

各科症狀參考表

骨科	骨折、骨骼疼痛、脫臼、骨髓炎、關節退化、腰酸背痛、關節炎、骨畸形、骨腫瘤、脊椎病變、小兒骨關節異常、脊椎骨骨折、脊椎側彎、駝背、僵直性脊椎炎畸形、坐骨神經痛、運動傷害。
家庭醫學科	不分年齡、男女老少，任何疾或症狀未明者，均可看診。特別適於初診篩檢或長期慢性病的追蹤診療，除個人就診外，更提供全家的醫療及保健服務，強調連續性、週期性、長期性與預防性的健康照顧，並作預防注射。
整形外科	美容整形（雙眼皮、去眼袋、隆鼻、狐臭、隆下巴、隆乳、拉皮、抽脂、磨皮、修疤、除痣、除斑）、先天畸形（唇裂、顎裂及各種臉部畸形、多指症、併指症及其他手部先天畸形）、手外科（一切手部外傷、骨折）、頭頸部腫瘤（良性及惡性腫瘤）、燙傷或疤痕、一般整形（全身皮膚各種良性、惡性腫瘤及潰爛）。
神經外科	頭、脊髓外傷、周邊神經損傷、多汗症、頸、腰椎骨刺合併神經痛、背部疼痛、四肢酸麻、腦瘤、脊椎瘤、腦中風外科治療、動脈瘤、動靜脈畸形及其他腦血管疾病、先天性畸形如水胎痕、帕金森氏症、三叉神經痛、坐骨神經痛、半面顏面神經痙攣。
一般外科	一般外科：皮膚及皮下腫塊、疝氣、腹痛、腹膜炎、盲腸炎、腸阻塞、膽囊炎、膽結石、肝腫瘤、胰臟癌、甲狀腺疾病、頸部腫塊、腹腔鏡手術。 直腸肛門科：痔瘡、血便、肛瘻、便秘、大腸疾病。 乳房外科：乳房腫塊、乳癌、乳房疾病。
腫瘤聯合門診	頭頸部腫瘤、婦科腫瘤、腫瘤內科、乳房腫瘤、肝膽胰腫瘤、大腸直腸腫瘤、胃部腫瘤、肺及胸腔腫瘤、腦腫瘤、骨骼腫瘤等特別門診。
血管外科及淋巴疾病	下肢動脈阻塞（包括間歇性跛行、靜止痛、足趾潰瘍或壞死等）、糖尿病足潰瘍、靜脈曲張、靜脈潰瘍、動靜脈瘻管……等。
小兒外科	疝氣修補、陰囊水腫切除、隱睾矯正、包皮手術、尿道下裂矯正、泌尿道畸形及尿液逆流矯正、腫瘤切除、胃腸道及肝膽手術、肛門疾病、漏斗胸及雞胸矯正、食道及肺臟手術。
胸腔外科	氣胸（呼吸急促）、肺肋膜積水、肺部腫瘤、肺膿瘍、縱膈腔腫瘤、胸部外傷（撞傷、槍傷、刀傷）、食道疾病（食道癌、灼傷、狹窄等）。
心臟外科	冠狀動脈阻塞、心臟瓣膜狹窄或逆流、細菌性心內膜炎、心包膜積水、心包膜炎、先天性心臟病等。
泌尿科	小兒及成人腹股溝疝氣、腰痛及血尿、腎臟結石、輸尿管結石及膀胱結石、攝護腺肥大、小便無力、頻尿、急尿、夜間頻尿、攝護腺發炎、泌尿道發炎（小便疼痛、血尿）、尿失禁、精索靜脈曲張、陰囊腫痛、血精、夜間遺尿（尿床）、包皮過長、隱睾症、男性結紮、男性性功能障礙、男性不孕症、性病、泌尿道腫瘤。
眼科	一般眼疾、視網膜剝離、飛蚊症、眼瞼整形重建、雙眼皮手術、去眼袋、肉毒桿菌素之注射、眼瞼下垂、黃斑部病變、白內障、青光眼、斜視、弱視、結膜角膜病變、角膜移植、視力保健、驗光、眼窩腫瘤、鼻淚管阻塞、糖尿病眼病變。
心臟內科	高血壓、血脂異常、心絞痛、心肌梗塞、胸痛、胸悶、氣喘（哮喘）、心臟衰竭、心悸、心律不整。
感染科	發燒、咳嗽、小便疼痛困難、全身酸痛、腹瀉、不明熱、上呼吸道感染、肺炎、肺結核、泌尿道感染、感染性腹瀉、腹部膿瘍、中樞神經系統感染、心內膜炎、軟組織發炎、蜂窩組織炎、骨髓炎。
胸腔內科	咳嗽、咳血、氣喘、胸悶、慢性阻塞性肺疾病、肺結核、肺腫瘤、慢性肺病、肺炎、呼吸道異物取出、塵肺炎、肺症（包括肺氣腫及慢性支氣管炎）、肺膿瘍、支氣管炎及支氣管擴張等各種肺部疾病、膿胸、肋膜炎等各種肋膜疾病與縱膈病變。
神經科	頭痛、頭暈、癲癇、中風、半身不遂、肌力減退喪失、肢體無力、手腳麻木、頸痛、背痛、腦炎、腦膜炎、肌肉病變、各種神經痛肌肉抽搦、痙攣、手腳顫抖、不自主運動、步調不穩、失語症、意識障礙、癡呆、暈眩、腰酸背痛、眼球運動障礙、顏面神經障礙、職業性神經系統疾病。
腎臟內科	慢性腎衰竭之血液透析治療（洗腎）、糖尿病腎病變之防治、高血壓、痛風、泌尿道感染、水腫、蛋白尿、血尿、腰痛、腎功能不全。
風濕免疫科	臉頰紅斑、晨間僵硬、關節腫脹、肌肉酸痛、慢性背痛、過敏性鼻炎、氣喘、紅斑性狼瘡、多肌炎、硬皮病、血管炎、類風濕性關節炎、退化性關節炎、痛風、僵直性脊椎炎、肌腱炎等。
精神科	失眠、焦慮症、緊張性頭痛、身心症、躁鬱症、恐慌症、強迫症、失智症、精神分裂、妄想症、幻聽、自殺、藥癮、酒癮、毒癮、智能不足、兒童及青少年問題、人格違常、適應障礙、性功能障礙、婚姻及家庭諮詢、心理評鑑、生理回饋治療、心理治療、協辦重大傷病卡、老年精神及心理病症、老人日間安養照護安排。
新陳代謝科	糖尿病、甲狀腺疾病、痛風、高血壓、高血脂症、骨質疏鬆症、體重異常變化、生長異常、多尿症、劇渴症、心悸、多毛症、副甲狀腺疾病、腦下垂體疾病、腎上腺疾病。
肝膽腸胃科	腹痛、腹鳴、腹脹、腹瀉、大便不規則、食慾不振、消化不良、胃酸、胃潰瘍、黑色便、鮮血便、吐血、貧血、吞嚥困難、白色便、B肝帶原、膚色變黃、肝機能異常、肝膽結石。
耳鼻喉科	感冒、鼻塞、流鼻血、鼻過敏、鼻竇炎、鼻息肉、耳鳴、耳痛、耳朵流膿、聽力障礙、暈眩、顏面神經麻痺、頭頸部腫瘤、吞嚥困難、扁桃腺病變、聲音沙啞、語言障礙、甲狀腺腫瘤、兒童耳鼻喉疾病。
婦產科	婦癌腫瘤、高危險妊娠、婦癌手術治療、懷孕早期篩檢、超音波檢查、尿失禁、腹腔鏡檢查及手術、陰道鏡、子宮鏡檢查、不孕症。
兒科	一般兒科疾病及十六歲以下之呼吸道疾病、感冒、喉頭不適、耳朵疼痛、發燒與感染、氣喘、過敏、胃腸道疾病、神經系統疾病、癲癇、抽搦、不自主運動等新生兒疾病、小兒心臟疾病、異位性皮膚炎、健康檢查、預防注射、育嬰指導、健康諮詢。
復健科	腦傷（頭部外傷）後遺症、運動傷害、骨科術後復健、心肺復健、燒傷後遺症、手外傷術後復健、腦性麻痺、感覺統合異常、吞嚥困難、發聲矯正、截肢後復健。
牙科	蛀牙、齒內炎症、缺牙、固定或活動假牙製作、牙齒傾倒、牙齒錯咬、牙周手術、牙周組織再生術、特殊合金鑲復物、唾液腺及頭頸部良性惡性腫瘤、顏面外傷骨折、顎顏面正顎手術、顫顫關節疾病、人工牙科種植及鑲復、牙齒排列不整、擁擠、暴突等之齒列矯正。
皮膚科	一般皮膚病、皮膚癬、紅疹、青春痘、禿髮、灰指甲、紅斑性狼瘡、黑斑、雀斑、皮膚腫瘤、多汗症、疣、性病、美容醫學（果酸換膚、雷射除斑、皺紋、痣等）、皮膚美容手術、紫外線治療、冷凍治療。
特殊需求者 口腔照護中心	特別為身心障礙者，提供衛教、塗氟、洗牙、補牙、根管治療、補綴、矯正、牙科手術等口腔與顏面疾病之預防、治療及復健。

女性健康的把關者～

子宮頸抹片檢查

馬佩君（雙和醫院婦產科醫師）

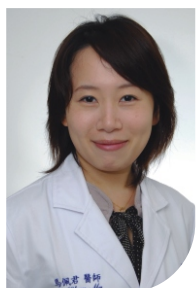

根據衛生署的統計資料，子宮頸癌過去高居女性十大癌症排行榜前幾名；今與往年相比，子宮頸癌的發生率與死亡率都有逐年下降的趨勢。這歸功於醫界及政府大力推廣6分鐘護一生的「子宮頸抹片檢查」，讓城鄉的居民皆可能方便的作早期檢查，達到子宮頸癌「早期發現、早期治療」的目標。

其實子宮頸正常細胞從開始最初期的輕微異常變化，演變到後期的侵襲性癌症腫瘤，往往需要5至10年，這段期間若接受抹片細胞檢查，即可發現大多數的子宮頸惡性病變。

目前各大醫院及各級醫療院所，皆有快速的抹片檢查服務，凡是年滿30歲以上、具有健保身分的婦女，每年都可接受一次免費的抹片健康檢查；而30歲以下的女性朋友，只要開始有性行為，也建議每年進行一次自費抹片檢查，以保障自己的健康，若能及早發現輕微的異常變化，就能達到近百分之百的早期治癒率。

近年來已發展出多樣而準確的抹片輔助器材與檢查，目前一般大眾廣泛使用的傳統抹片，快速而無痛；新式的薄層自費抹片，則能在更清楚的觀察下，以電腦篩檢異常細胞。

而人類乳突瘤病毒（HPV）自費檢查，更能夠找出造成子宮頸癌的元兇，若是檢查出有高危險群的HPV亞型種類（第16、18、31、33等型）感染，日後子宮頸病變或其他癌症的機會就會升高，這些婦女更應定期抹片追蹤。

預防勝於治療，近年推出的自費子宮頸癌二價或四價疫苗是婦女朋友們的一大福音，接種疫苗可以預防子宮頸癌最常見的感染亞型及預防性病「菜花」感染，提供民眾另一個預防保健的選擇。



雙和醫院提供快速的抹片檢查服務，年滿30歲、具有健保身分的婦女，每年都可接受一次免費的檢查

微整形注射新寵兒～

微晶瓷注射

醫學美容中心提供

在韓國上市18個月，即竄升為輪廓塑形劑No.1的「Radiesse微晶瓷」，本院醫學美容中心已於今年12月引進。微晶瓷的原理是以刺激身體生產新的膠原蛋白，讓流失的膠原質再造補回，所以不易位移，而這新材質的特性，讓鼻子的塑形相較於其他填充物更加挺直且具自然美，估計效果可維持2年以上。

微晶瓷的生物相容性高，幾乎沒有甚麼副作用；國外已累積相當的成功案例，據美國BioForm公司的統計，至今全球已有超過100萬人接受過此項治療。Radiesse微晶瓷主要成分是合成的Calcium Hydroxylapatite (CaHA)，外觀有如細微的珍珠顆粒，外層有粘稠狀的凝膠物質包覆著，類似人體組織中的無機成分「生物軟陶瓷」，加上有生物活性的特徵，故具有良好的生

物相容性、不過敏、安全性高。生物陶瓷在體內能完全被生物降解吸收，或經由代謝排出體外。

在醫學臨床應用上，因為CaHA的高生物相容性，早於從耳科、喉科（聲帶）、牙科及整外上等使用多年。Radiesse微晶瓷目前臺灣衛生署通過的主要用途為：中度至重度臉部皺紋和皺摺矯正，應用範圍包括了法令紋填補、臉部脂肪萎縮、疤痕修補、豐頰、臉部塑形……。但其不適合有嚴重過敏病史、蟹足腫體質、欲治療部位有發炎或感染者，當然妊娠／哺乳期的女性也不適合，受術前請諮詢相關專業人士的建議。



使用前



使用後（圖片由美國BioForm公司提供）

健保免費提供～子宮頸抹片檢查服務

服務對象：30歲以上婦女（具健保身分、有性經驗者）

服務時間：婦產科門診時間

服務地點：雙和醫院2樓婦產科診查室

洽詢電話：2249-0088轉分機2420

注意事項：

1.請帶健保卡（僅證明健保身分）

2.1樓櫃檯掛號（免付掛號費）

3.全民健保提供30歲以上婦女，每年一次免費的子宮頸抹片檢查

新春·預約更美麗的自己

服務項目：雷射美容、醫學美療、微整形注射、醫美保養品

服務地點：本院2樓醫學美容中心

美麗專線：2249-0088分機2390～2391

年節飲食～

三少一多過好年

莊世玟（雙和醫院營養師）

過年是中國人的一個大節日，全家人一起圍爐吃飯，氣氛是熱呼呼的，而心是暖暖的。大家一邊聊天一邊夾著自己喜歡的菜餚，在歡樂氣氛中難免不知不覺吃下過多的食物。



過年期間，在飲食上還是要秉持著三少一多的原則。

少油：在食用肉類食物時，應去皮、去肥肉；香腸、餃類、丸子內含許多看不見油脂，所以盡量以瘦肉為主。還要避免油煎、油炸的食物，堅果類要酌量。這樣才不會額外增加熱量的攝取。

少糖：年節期間，甜食、飲料一定少不了，還是盡量避免含糖食物。餐間盡量避免攝取含糖食物，飲料可採取無糖或使用含有代糖的飲料。糖在體內的代謝快，容易過量攝取、增加體重。

少鹽（鈉）：避免食用過度加工或醃漬的食物。味精、黑醋亦是含鈉較高的食物。因此，在烹煮年菜時要斟酌調味。盡量不要使用高湯塊，

可用蔬菜及柴魚粉來增加湯頭的美味。

多纖維：年節期間盡是大魚大肉，蔬菜是人體最佳的清道夫，所以更要多吃蔬菜，增加纖維的攝取，也增加飽足感，減少其他食物的攝取。此外，也建議大家吃水果，不要喝市售罐裝果汁，也是增加纖維減少糖類攝取的一個方法。

年節是一家團聚的寶貴時刻，有好多年菜與點心等著品嚐，因此，別讓我們的健康也放假。營養師小叮嚀：飲食要節制，生活作息仍要保持正常，找個時間大家一起到戶外活動，呼吸新鮮空氣，就能度過一個快樂又健康的新年。



營養師建議多吃水果，可增加纖維的攝取

現代人的文明病～

漫談脂肪肝

馮麟吉（雙和醫院家庭醫學科醫師）

「馮醫師，你說我有脂肪肝，那我該怎麼辦？」

「脂肪肝會不會變成肝硬化及肝癌？」

「脂肪肝要怎麼治療？」

到底什麼是脂肪肝？而脂肪肝又會有什麼影響呢？



脂肪肝是指肝內的脂肪含量（主要是三酸甘油酯）超過肝總重的5%以上，或者肝組織切片超過10%以上的肝細胞有脂肪空泡堆積的現象；近年來由於影像學的發達，不必經切片，也可以藉助腹部超音波或電腦斷層等儀器來診斷。

根據統計，國人脂肪肝的盛行率約在21~25%之間，造成脂肪肝的常見因素包括：

1.肥胖，2.高血脂症，3.酗酒，4.糖尿病，5.高血壓，6.不當服用藥物（類固醇、黃體素），7.急慢性肝炎，8.實行腸道手術後，9.原因不明。長期進行性的脂肪肝罹患者中，也會有可能逐漸衍生肝纖維化，甚至典型的肝硬化的前期病變。

單純脂肪肝患者大多沒有症狀，在生化檢查方面，GOT/GPT數值都可能正常，即使升高也皆在正常值上限的2、3倍。有少數患者若合併有酒精性／非酒精性脂肪肝炎時，有可能會出現倦怠、右上腹脹痛的症狀。

治療應先查明病因，然後再加以治療。如果是

肥胖、營養過剩及酗酒所引起的脂肪肝，則不需服藥治療，只要確實控制食量、減肥、戒酒，並養成正常生活起居，多吃清淡、少吃油膩食物、多運動。如因飲酒引起，則必須戒酒；若因C型肝炎引起，則應治療C型肝炎；若因血糖控制不佳，應努力控制血糖。酒精性脂肪肝如果能堅持戒酒，則預後會更良好，但如持續飲酒，則可導致「肝纖維化」或「酒精性肝炎」甚至發展為「肝硬化」。

臨床上絕大多數脂肪肝的預後都是良好的，早期診治更可避免脂肪肝進一步衍生更嚴重的肝疾病。民眾可配合成人健檢安排腹部超音波檢查，公司團體也可以為員工安排腹部超音波配合職業安全檢查，本院健檢中心皆有相關的檢查服務。

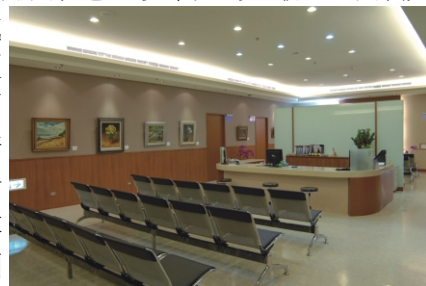

本院健檢中心亦提供腹部超音波的相關檢查

致感謝：邱院長暨「雙和醫院」醫護人員

家父於97年9月23日因一場車禍意外，被救護車緊急送往雙和醫院，目睹急診部門與加護病房的醫護人員分秒必爭的搶救病患，那種臨危不亂的精神令人感佩。

在經過25天的住院醫療過程中，父親除了因車禍導致腦部的嚴重創傷外，亦加重攝護腺與膀胱功能的衰弱，造成身心極大的不適，身為家屬的我們也不知該如何減輕父親身心的焦慮，承蒙主治大夫神經外科林乾閱醫師細心、耐心的解說安撫，除了積極處理腦部創傷的醫療外，亦熱忱地安排會診泌尿科陳冠州主任等醫師，林醫師「視病猶親」的親切態度與專業的醫療技術，是我父親得以安心住院醫療的重要支撐，也使得康復情況如奇蹟般恢復迅速。

父親出院至今念茲在茲，一再囑咐身為子女的我們，要代為寫一封感謝函，感謝邱文達院長住院期間的親切關懷、加護病房與住院部門醫護人員的悉心照料，更感謝林乾閱醫師熱忱、積極減輕病患身心病痛的專業能力，「雙和醫院」有這群優質的醫療人員，必能造福更多病患，銘心感謝，萬分感激！

祈祝

平安健康

林炳輝

病患林炳輝暨家屬 上

97-11-25

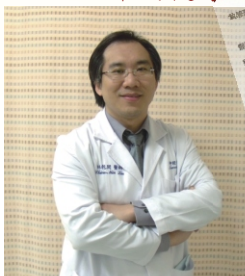

林乾閱醫師表示，病人康復即是最好的回報

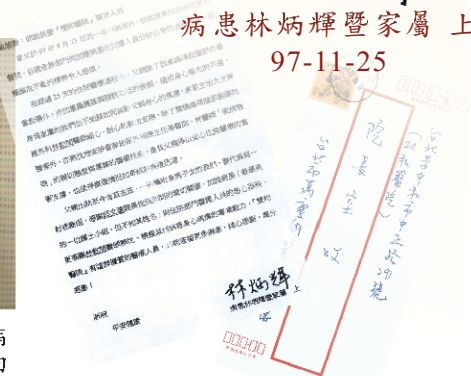

臺北捐血中心捐血活動

活動日期：97年1月12日（一）
活動時間：早上9點30分～下午4點30分
活動地點：雙和醫院
活動說明：為響應「醫療財團法人臺灣血液基金會臺北捐血中心」發揮博愛精神、幫助病患用血不虞匱乏，歡迎全院同仁及民眾踴躍捐血！

新春揮毫送春聯

活動日期：97年1月17日（六）
活動時間：早上9點～12點
活動地點：雙和醫院一樓大廳
活動說明：邀請5位知名書法家現場揮毫送春聯，免費贈送給現場民眾。

國健局「免費乳房疾病篩檢活動」

檢查項目：數位式乳房攝影檢查
適用對象：50～69歲的女性朋友（2年一次）
贊助單位：行政院衛生署國民健康局
活動說明：乳癌的防治有賴早期的篩檢與早期的發現，建議及早接受免費的「年度性乳房篩檢攝影檢查」。

注意事項：

- 1.掛號與檢查完全免費。
 - 2.請攜帶健保卡。
 - 3.直接到雙和醫院大廳「志工服務臺」報到填表。
- 洽詢電話：
志工服務臺：(02) 22490088轉2420
放射診斷科：(02) 22490088轉1301-3

雙和生活保健系列講座

講座日期：每週星期一、星期三
講座時間：上午10點至10點30分
講座地點：雙和醫院二樓內科門診候診區
◎歡迎民眾自行前往參加！
◎如有任何健康問題可親洽五樓社區護理室，或電洽2249-0088轉1111（社區護理室）

日期	題目	主講人
98.01.05 (一)	高血壓之預防與保健	陳美惠護理長
98.01.07 (三)	社會評估與心理支持	唐若珊社工師
98.01.12 (一)	常見肝膽疾病之預防與保健	曾慧姬副護理長
98.01.14 (三)	糖尿病患用藥須知	黃玉芬藥師
98.01.19 (一)	痛風之預防與保健	邱雅雯護理師
98.01.21 (三)	糖尿病飲食原則	莊世玟營養師

雙和藝術

展出期間：98年1月1日至2月25日

展出主題	展出地點
好九不見攝影聯展（9位攝影家）	1樓大廳
陳芬 壓花藝術師生展	1樓門診
黃飛 師生油畫聯展	2樓門診
黃綠 縛油畫個展	2樓及12樓健檢中心
琉園水晶展（展至3月25日）	1樓大廳
許輝煌藝術創作展（展至3月25日）	3樓門診



愛心捐款方式

- 1.匯款：戶名：行政院衛生署雙和醫院（委託臺北醫學大學興建經營）
帳號：2068-10-0005609-9
（台新國際商業銀行812，建北分行0687）
- 2.親至社工室或電洽劉小姐電話（02）2249-0088轉分機2403

禮聘賢達

主治醫師（各醫療科）：小兒部、消化內科、胸腔內科、風濕免疫科、整形外科、皮膚科、血液腫瘤科、放射腫瘤科、及各醫療臨床科主治醫師。需具專科醫師證書，具論文著作、部定教職者佳。

住院醫師：外科、內科、皮膚科、骨科、家庭醫學科、耳鼻喉科、神經內科、牙科。

護理人員（各個病房、ICU、手術室等）：護理師或護士證照，大專以上相關科系畢業，具1～3年相關工作經驗佳。

專科護理師：大專以上護理系畢，臨床經驗五年以上，具專科護理師證照者佳。

藥師：具藥師證照，具1～3年相關工作經驗者佳。

麻醉技術人員：具護士或護理師證照，具麻醉技術員訓練證明。

神經科臨床心理師：具臨床心理師證照。

◎備履歷資料寄：23561臺北縣中和市中正路291號（人力資源室收）
◎e-mail：hr@shh.org.tw
◎詳情請上網址：<http://www.shh.org.tw/peos.asp>

宗旨 守護社區健康，達成教學、研究、服務使命。

目標 短程：建構完善醫療服務體系，維護社區民眾健康。

願景 達成高品質高績效的國際一流大學醫院。

中程：成為具特色之全國標竿教學醫院。

長程：成為國際一流大學醫院。

雙和醫院&捷運站免費接駁車

景安捷運站 (平均10-20分鐘一班車)

永安市場及頂溪捷運站 (間隔 60分鐘)

土城及壽新村路線 (間隔 60分鐘)

◎週一至週五 行駛時間為07:00(首班車)至22:50(末班車)

◎週六 行駛時間為07:00(首班車)至19:30(末班車)

◎例假日 行駛時間為07:00(首班車)至14:10(末班車)



交通指引

公車

- 中正路「雙和醫院站」：樹林-木柵10、橋5
- 圓通路「雙和醫院站」：242、橋2 中和市捷運免費接駁公車 (圓通灰磁→秀山區)
- 錦和路「中和站」：橋3、藍18、201、241、243、244、

捷運

- 搭乘「中和線」至「景安捷運站」再轉乘公車橋2、橋5、241、242、244、中和市捷運免費接駁公車。
- 搭乘「板南線」至「新埔捷運站」再轉乘公車橋5至「雙和醫院站」。

開車

- 台北縣中和市中正路和圓通路交叉口。

雙和	南勢角	景安
		07:00
		07:10
07:10		07:20
07:20		07:30
07:30		07:40
07:40		07:50
07:50		08:00
08:00		08:10
08:10	08:20	08:30
08:20	08:30	08:40
08:40	08:50	09:00
08:50	09:00	09:10
09:10		09:20
09:20		09:30
09:30		09:40
09:40		09:50
09:50		10:00
10:00		10:10
10:10	10:20	10:30
10:20	10:30	10:40
10:40	10:50	11:00
10:50	11:00	11:10
11:10		11:20
11:30		11:40
11:50		12:00
12:10		12:20
12:20		12:30
12:40		12:50
13:00		13:10
13:20		13:30
13:40	13:50	14:00
13:50	14:00	14:10
14:10	14:20	14:30
14:20	14:30	14:40
14:40		14:50
14:50		15:00

雙和	南勢角	景安
15:00		15:10
15:10		15:20
15:20		15:30
15:30		15:40
15:40		15:50
15:50		16:00
16:00		16:10
16:10	16:20	16:30
16:20	16:30	16:40
16:40	16:50	17:00
16:50	17:00	17:10
17:10		17:20
17:20		17:30
17:40		17:50
18:00		18:10
18:20		18:30
18:30	18:40	18:50
19:00	19:10	19:20
19:30		19:40
19:40		19:50
19:50		20:00
20:00	20:10	20:20
20:10	20:20	20:30
20:30	20:40	20:50
20:40	20:50	21:00
21:00		21:10
21:10		21:20
21:20		21:30
21:30		21:40
21:40		21:50
22:00		22:10
22:10		22:20
22:20		22:30
22:30		22:40
22:40		22:50
22:50		23:00

永和市免費接駁公車→雙和
 ◎ A、B線：頂溪捷運站→雙和醫院免費接駁車 (1號出口處)
 ◎ C、D、E線：永安市場捷運站→雙和醫院免費接駁車 (出口右邊)

新店→雙和

公車	景安捷運站：橋1、綠2右、綠2左、綠3、綠6、8、綠8、10樹林-木柵、202、202區間、土城工業區-木柵
捷運	新店線→古亭→中和線·景安捷運站
開車	1. 復興路→秀朗橋→中和·景平路→中正路→雙和醫院 2. 由「新店交流道」或「新店安坑交流道」→北二高→中和交流道→64號快速道路【新店方向】→圓通路匝道→中和·中正路→雙和醫院

板橋→雙和

公車	景安捷運站：橋5、板橋國中-捷運景安站、土城工業區-木柵、10樹林-木柵
捷運	板橋線→台北車站→中和線·景安捷運站
開車	1. 文化路→民生路→中和·中正路→雙和醫院 2. 民生路→64號快速道路【新店方向】→圓通路匝道→中和·中正路→雙和醫院

土城→雙和

公車	「景安捷運站」：8、262、625、908、土城-外南、土城工業區-木柵、三峽-捷運景安站 (台貿一村：275、706)
捷運	土城線→台北車站→中和線·景安捷運站
開車	1. 金城路→中和·連城路→中正路→雙和醫院 2. 由「土城交流道」→北二高→中和交流道→64號快速道路【新店方向】→圓通路匝道→中和·中正路→雙和醫院

◎頂溪、永安市場、景安、南勢角捷運站→雙和醫院免費接駁車→雙和醫院
 ◎64號快速道路 (東西向快速道路八里新店線)

土城及壽德新村接駁車

雙和	延壽路口	壽德新村	明德路口	變電所站
08:00	08:15	08:20	08:25	08:30
09:00	09:15	09:20	09:25	09:30
10:00	10:15	10:20	10:25	10:30
11:00	11:15	11:20	11:25	11:30
休息				
13:00	13:15	13:20	13:25	13:30
14:00	14:15	14:20	14:25	14:30
15:00	15:15	15:20	15:25	15:30

◎週一至週六 行駛時間為08:00(首班車)至15:00(末班車)
 ◎週日不發車
 ◎國定假日 行駛時間為08:00(首班車)至15:00(末班車)

永安市場及頂溪捷運站

雙和	永安市場	頂溪
07:00	07:20	07:30
08:00	08:20	08:30
09:00	09:20	09:30
10:00	10:20	10:30
11:00	11:20	11:30
12:00	12:20	休息
休息	13:20	13:30
14:00	14:20	14:30
15:00	15:20	15:30
16:00	16:20	休息
休息	17:20	17:30
18:00	18:20	18:30
19:00	19:20	19:30
20:00	20:20	20:30
21:00	21:20	21:30
22:00	22:20	22:30

◎週一至週五 行駛時間為07:00(首班車)至22:00(末班車)
 ◎週六 行駛時間為07:00(首班車)至19:00(末班車)
 ◎例假日 行駛時間為07:00(首班車)至14:00(末班車)