



2008年 10月

雙和醫訊

門診時間表

因應毒奶粉事件～本院提供腎結石免費特別門診服務

臺北縣規模最大的牙科～全人照護的雙和牙科隆重開幕

本院通過急救責任醫院評鑑～北縣傷患將不易錯失「黃金急救時機」！

非侵入性的立體影像檢查～立體導航式電腦斷層掃描儀已服務多位患者

上腹疼痛～也可能是膽囊結石併發膽囊炎

最新型的磁振掃描造影儀（MRI）啟用～大幅縮短受檢時間

上下樓梯的膝蓋痛～小心是髕骨軟骨軟化症惹禍！

多項免費健康檢測要把握！～學齡前兒童視力檢查、骨質密度測量、社區巡迴義檢等

10月26日免費肝炎&肝癌大檢驗～愛惜自己的小心「肝」



地址：23561臺北縣和市中正路291號
No. 291, Zhongheng Rd., Zhonghe City,
Taipei Country 23561, Taiwan (R.O.C.)
電話：(02) 2249-0088(代表號)
網址：http://www.shh.org.tw
語音預約掛號專線：(02)2248-0098
人工預約掛號專線：(02)2248-0607

現場掛號

上午門診 星期一至星期六
08:00~11:30
下午門診 星期一至星期五
13:00~16:30
夜間門診 星期一至星期五
17:00~20:30

預約掛號

◎網路預約掛號 www.shh.org.tw
24小時
◎語音預約掛號 專線:2248-0098
24小時
◎人工預約掛號 專線:2248-0607
星期一至星期五 上午:08:00~11:30
(上午、下午、夜間) 下午:13:00~16:30
星期六 夜間:17:00~20:30
(上午)

看診

看診時間
上午:09:00~12:00
下午:14:00~17:00
夜間:18:00~21:00
看診報到截止時間
上午:11:30
下午:16:30
夜間:20:30

全人照護的雙和牙科隆重開幕

臺北縣最大牙科 規模與品質兼備

雙和牙科於9月4日（週四）上午正式開幕並舉辦揭牌儀式，臺北醫學大學李祖德董事長、陳時中董事、邱文達校長及口腔醫學院林哲堂院長、校友總會周世永會長及附醫吳志雄院長、臺北縣陳錦錠議員、北醫牙科校友總會葛建埔總會長等各界貴賓與會致詞並揭牌。雙和牙科將肩負起一般牙醫診所疑難雜症之轉診諮詢、訓練與再教育之場所，並達成教學、研究與服務之任務。

牙科的規模與品質將媲美醫學中心，已聘請數



揭牌貴賓左起為：周世永會長、吳志雄院長、陳錦錠議員、李祖德董事長、邱孝震董事、陳時中董事、邱文達校長、林哲堂院長

十位的資深牙科醫師，提供全人照護服務，即以「病人為中心」（Patient-centered）及「整體牙科治療」（comprehensive dental treatment）觀念為基礎的醫療模式。初診時醫師針對病人主訴並有效解決，再以病人為中心，擬定治療計畫，經與病人、

家屬溝通後，由本科或跨科整合治療內容，期予病人最適宜之牙科治療。

目前除一般牙科與家庭牙科外，還有贖復假牙、口腔外科、牙周病、齒顎矯正、人工植牙、兒童牙科等6科專科門診；另外，影像數位連線的設置，更可提供醫師即時的診療，縮短民眾的就診時間。

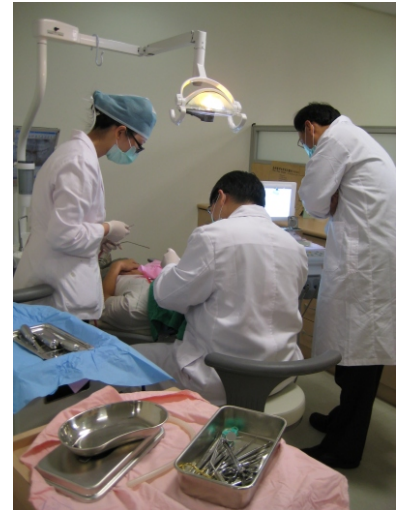

牙科的全人照護的醫療服務，期予患者貼心而人性化的服務

雙和通過急救責任醫院評鑑

北縣傷患將不易錯失「黃金急救時機」



由蔡行瀚副院長（前排中，行政院衛生署空中轉診審核中心負責人）所帶領之急診重症部精英醫療群

本院於8月底已正式成為「臺北縣急救責任醫院」，為臺北縣市居民提供24小時、全年無休的緊急醫療服務。對中永和地區的民眾而言，在需要緊急醫療的情況下，可以就近處理，不必像過去，必須跨縣市地被送往較遠的醫院，而錯失急救的黃金時機！

為提供更完善的緊急醫療服務品質，雙和急診

重症醫學部對於嚴重疾病更成立專案計畫，分別為：中風小組、心肌梗塞小組、外傷小組等等。並針對於治療個案及治療成效，做定期專案會議討論，務求以更迅速、更健全的方式照顧傷重病



及時搶救是急診傷患的黃金契機

患者；更舉行多次大量傷患演習，提高意外緊急狀況的處理能力！此外，本院頂樓設有停機坪，為離島偏遠地區民眾，接受空中緊急醫療救護及轉診。



臺北縣唯一醫療用停機坪，可接受空中緊急醫療救護及轉診

最新型的MRI 大幅縮短受檢時間

可做快速全身及各部位影像健檢

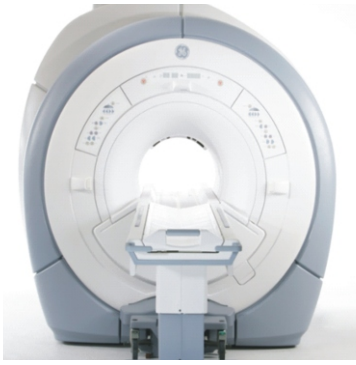

透過MRI的最新儀器和技術，能提供更細緻的影像，及早發現腦中風、腦阻塞等問題

爲了提供受檢者同步享受先進國家新穎的醫療服務，本院特引進美國奇異公司新型的1.5T「磁振掃描造影儀」（MRI, Magnetic Resonance Imaging）。

此設備具有以下特點：

一、可檢查全身各部位：其所掃描影像非常清晰與細膩，尤其是對軟組織的影像，實非其他醫學影像系統所能相比。本儀器可直接採集三度空間中任意方向的影像，針對病變進行精確地掃描造影，可以早期偵測出病灶的所在，進行適當的治療。

二、大幅縮短檢查時間：1.5T的MRI，其速度

比一般的MRI快1倍以上，且將檢查檯開口設計得更爲寬廣，讓受檢者在舒適的空間下，更能放鬆心情。而其最新之多通道掃描技術，能提供更細緻的影像品質和絕佳的臨床診斷影像。

三、不需穿刺血管：因對血流具超高敏感性，能夠在無侵入性危險的情況下，精確地評估流速、流量與血流方向，所以能在不穿刺血管的情況下，利用流動血液及相鄰組織之間的顯著對比，顯現清晰之血管影像。

四、安全度高：此掃描儀之檢查無輻射線，且非侵入性和創傷性。

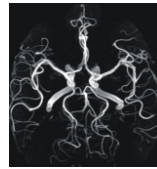

腦血管

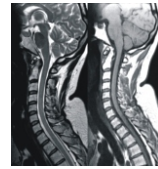

脊椎

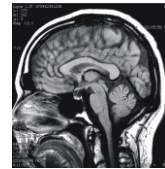

腦部

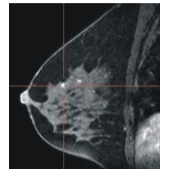

乳房

立體導航式電腦斷層掃描儀 (VCT)

非入侵性的心臟、大腸及肺部立體影像檢查



VCT檢查不需住院、僅花十多分鐘，也不必麻醉，馬上可診斷心臟冠狀動脈鈣化指數及冠狀動脈狹窄程度

本院引進的電腦斷層儀爲美國奇異公司最新之立體導航式電腦斷層掃描儀（VCT, Volume Computer Tomography），提供受檢者更精確的檢查服務！

128切面電腦斷層掃描儀每轉一圈僅需0.35秒，可細切0.0625公分，比傳統單張的電腦層掃描儀速度快173倍，解

析度達0.33mm的精細程度，能提供豐富且精細的影像資訊，幫助醫師做出更準確的診斷。

此外，其電腦後處理的優越功能，更使其成爲篩檢心臟、肺癌及大腸癌等疾病的最佳利器，其

可提供之健康檢查項目如下：

一、低劑量心臟冠狀動脈、鈣化指數檢查：適用對象爲有冠心病家族史、長期抽菸、胸悶、胸痛、高血壓、肥胖、糖尿病、高血脂、年齡超過40歲且高工作壓力者。

二、低劑量肺部檢查：適用對象爲持續性咳嗽、胸痛、呼吸困難以及喘鳴、持續性肺臟發炎、長期抽菸、有肺癌家族病史者、曝露在二手煙環境、石棉工作者、肺癌病患追蹤。

三、大腸癌檢查：

適用對象爲排便習慣異常者、長期腹瀉、便秘、大腸癌指數偏高者、有大腸癌家族史、有大腸息肉病史者、無法忍受大腸鏡檢查者。

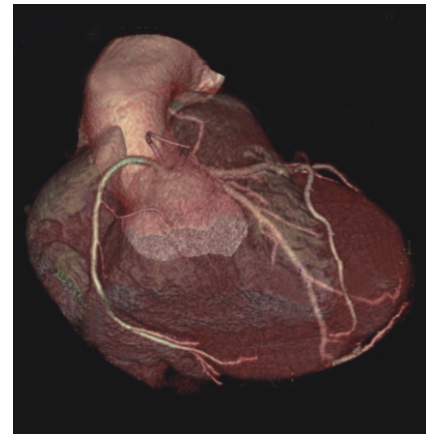

VCT檢查透過電腦的後處理，所產生立體的心臟影像

小兒也會中風

腦部動靜脈畸形切除

雙和醫院8月完成二例

腦出血。二例患者皆由外院轉介至本院，經腦神經外科葉宜憲醫師及其醫療團隊，為患者順利完成手術，切除動靜脈畸形，術後病人恢復情況良好、智能及四肢功能正常。

腦部動靜脈畸形常是年輕人與小孩腦出血的主要原因，此外此病症也常會出現癲癇症狀；其治療方法有血管栓塞、放射治療及手術切除等三種。要採用何種治療方式，需和醫師詳細討論。雙和醫院可以提供良好的手術、栓塞及放射治療，讓病人有更多的治癒的機會。

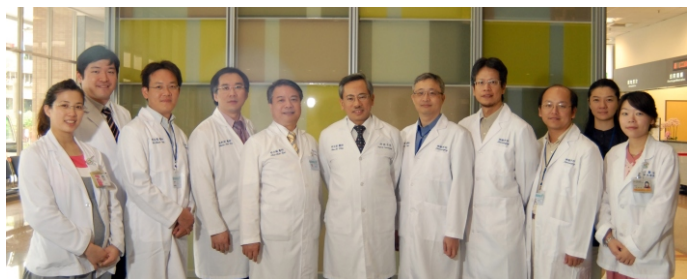

雙和醫院陣容堅強的神經外科醫療團隊

第一例患者是名年僅10歲的小男孩，卻已有3次腦部出血的紀錄，二年前在他院動過2次開腦手術及1次栓塞治療，均未能解決問題，其腦部動靜脈畸形的部分仍繼續生長擴大。此病人的動靜脈畸形位於左側中大腦動脈主要血管分支，手術難度高。

第二例患者年僅8歲，第一次出血時，意識昏迷、左側肢體無力，所幸及時搶救恢復寶貴生命，後續檢查得知是由於腦內動靜脈畸形所導致

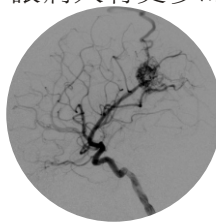

10歲患者手術前側面的血管攝影，右上方糾結的微細血管為病灶

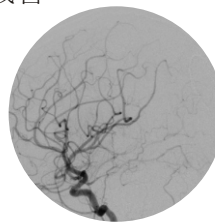

10歲患者手術後側面的血管攝影，病灶已切除

腹圍不明原因增大要小心

多重檢查及早發現保安心

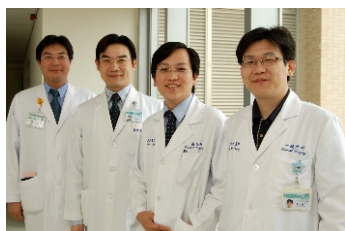

由黃銘德主任（右一）領軍的一般外科醫療群

60歲女性患者，其腹圍三年來日漸增加，一年多前曾至附近醫院就診，經超音波檢查並無特殊異常，所以患者也不以為意。直至日前腰圍加速變大，必須不斷加大衣物的尺碼，且近一個月來在跪地擦地板時，覺得腹部似有一重物往下掉落，所以前來就診。

一般外科黃銘德主任安排其接受超音波及立體電腦斷層檢查，發現患者的右側腹腔內有一顆20公分的腫瘤（開刀後的檢體測量為25公分），此為其腹圍日益增加的元兇，故在9月18日進行腫瘤切除手術，術後情況恢復良好！

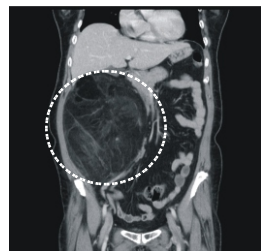

患者腹部立體電腦斷層掃描影像，白圓的部分，即為25公分的巨大腫瘤

泌尿科以腎臟全摘手術

治療巨大多囊腎引起的頑固腎臟感染



雙和洗腎中心十分關懷洗腎患者的狀況

50幾歲的許先生因先天多囊腎引發腎衰竭，已持續在雙和醫院腎臟科做血液透析（洗腎）治療。但於8月中突然發生高燒不退，類似敗血病之症狀，經腎臟內科許永和主任診斷，確定其為左側多囊腎蓄膿所引發之頑固腎臟感染，經泌尿科陳冠州主任會診後，即刻進行手術治療，移除左側多囊腎。

手術中發現病人的左側多囊腎重達2.5公斤，且大部分水囊中充滿混濁液體，經細菌培養檢查確

定其為感染原。患者術後復原情況良好，在雙和醫療團隊的悉心照顧下，已康復出院。

多囊腎是體染色體顯性遺傳的多發性囊泡疾病，在胎兒時就已存在，但症狀一般出現在40歲以後。隨著年紀的增加，常在50歲以後發生末期腎衰竭，必須接受血液透析治療。多囊腎的保健之道，是盡量避免腎臟的外傷及預防尿路感染，如果在抗生素延長使用之後仍無法有效控制其感染症狀，就必須考慮手術治療。



病人切除的左側多囊腎重達2.5公斤

上下樓梯或彎曲膝蓋時的疼痛

小心罹患髌骨軟骨軟化症

28歲女性患者，右膝主要的徵候是膝蓋疼痛，尤其是在上下樓梯時或蹲、跪姿勢要起立時，膝蓋前面特別疼痛；甚至在下斜坡或下樓梯時，膝蓋會出現突然無力及不穩定的感覺，此症狀已困擾一、二年，深深影響了生活及工作。患者至本院骨科求診，經翁佩韋醫師初步理學及X光檢查後，隨即安排了右膝關節鏡顯微手術。

發現其右膝於彎曲角度下，出現髌骨呈外側半脫位狀態，且髌骨因磨損緣故，已出現嚴重之第四級髌骨軟骨軟化之現象。確定診斷後，病患接受了脛骨粗隆骨切開矯正手術，以達到髌骨減壓目的，解決困擾患者右膝疼痛之問題。術後病患右膝穿戴上膝關節支架，實施自我復健。

髌骨軟骨軟化症是一種常見的膝蓋疼痛症，大

部分是因膝蓋使用不當所致，造成髌骨後軟骨磨損發炎。好發於20歲左右常運動的男生或40至50歲左右的婦女。先期症狀不明顯，患者通常只感覺到膝蓋前方微痛而不以為意，一段時間之後，才會有膝蓋在彎曲時，疼痛加劇及無力感出現。一般我們上下樓梯時，髌骨會承受大約3至5倍體重的力量。



翁佩韋醫師與患者合影，其術後恢復情形良好

眼球突出之眼窩偽腫瘤

癒後仍需長期觀察、追蹤

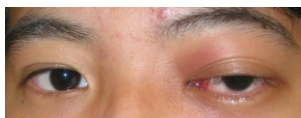

患者治療前，左側突眼症，眼球運動受限制



治療後二週，左側眼球突出完全改善，眼球運動正常

患者是名17歲的年輕男性，因左眼突出，看東西有雙重影像，達二星期之久，在一般眼科診所治療無效後，遂至本院就診。經眼科盧兆功醫師初步檢查，發現病患左眼突出，眼球運動受限制，眼壓升高，懷疑左側眼窩有病灶。

因此，安排病患住院接受眼部超音波及電腦斷層等檢查，並會同許紋銘主任研究病情後，判定為左側眼窩偽腫瘤。病患接受類固醇治療後，症

狀獲得緩解，出院後二週左眼突出完全改善。

眼窩偽腫瘤為眼窩發炎性疾病，通常以眼球突出、結膜充血水腫、眼部運動受限制、淚腺發炎、眼外肌肉發炎或後鞏膜炎表現。眼窩偽腫瘤須與眼窩蜂窩性組織炎、甲狀腺眼病變、眼窩血管炎及類肉瘤病做鑑別診斷。此病之治療以類固醇為主，可控制眼窩發炎。此外，需要長期追蹤並觀察疾病是否有復發的現象。

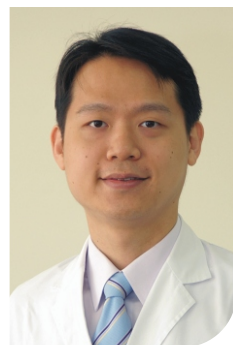

眼科盧兆功醫師

上腹疼痛不一定是胃的問題

可能是膽囊結石併發膽囊炎



一般外科李兆人醫師

家住中和，38歲的謝先生，近半年來飽受上腹疼痛之苦，卻自以為是胃痛而自行服藥。但一個月來已經發作二次令他無法承受的疼痛程度，故來院急診。急診的理學檢查中疑為膽囊炎，進行腹部超音波檢查後，發現膽囊壁異常增厚，膽囊腔中有多顆結石，血液中白血球的數目更證實了發炎感染的現象。

為了避免傳統手術所造成的疼痛及縮短病程，使患者能及早恢復正常的生活，在一般外科李兆人醫師的建議之下，謝先生當天就接受了腹腔鏡

膽囊切除手術。手術過程順利，取出已無功能且因反覆發炎早已纖維化的膽囊，圖左為患者已纖維化的膽囊，圖右為其中充滿著多顆大大小小像翡翠般的膽固醇結石。

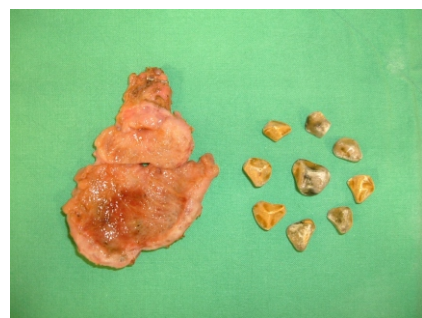

圖左為患者已纖維化的膽囊，圖右為其中充滿著多顆膽囊中膽固醇結石

謝先生術後恢復良好，隔天開始進食，第三天即出院返家。在臨床上，膽囊炎患者常以為是胃痛而延誤就醫，因反覆發炎造成嚴重粘黏，以致腹腔鏡手術無法完成需改為剖腹手術，實在得不償失。

認識過敏性鼻炎

治療選擇雖多，排除過敏原最重要！



雙和醫院耳鼻喉科提供抽血檢驗常見30餘種過敏原

過敏性鼻炎在雙和耳鼻喉科門診病人所佔的比例相當高，粗估至少有三成左右。本病的症狀主要有早晨起來打噴嚏、鼻子癢、眼睛癢、鼻塞、流鼻水；患者常常使用大量的

衛生紙；小朋友常會有黑眼圈的現象。

過敏性鼻炎除了上述症狀外，會因鼻腔黏膜腫大導致副鼻竇開口阻塞，容易引發急性或慢性副鼻竇炎，造成流黃膿鼻涕、頭痛、鼻音過重等現象。

過敏性鼻炎的原因通常是對灰塵、塵蟎之排泄物、冷熱溫度變化、花粉……等產生過敏所致。雙和醫院耳鼻喉科提供抽血檢驗常見30餘種過敏原；亦有多種鼻部內視鏡電視錄影檢查，可以發現鼻部黏膜肥厚之程度，及是否有併發鼻竇炎。

過敏性鼻炎的治療最主要是確認過敏原，並儘

量避免接觸。如果是對灰塵及塵蟎過敏，最好能將居家環境打掃清潔，不養貓狗等寵物，並使用防蟎寢具等。

過敏性鼻炎的藥物治療保括可以使用長效型抗組織胺、鼻內噴劑、鼻內注射等。若患者鼻塞現象嚴重，可以考慮使用二氧化碳雷射對下鼻甲施予燒灼，除可以將肥厚之鼻甲黏膜燒除氣化，亦將過敏反應之部位予以破壞，使病人之鼻塞及過敏現象改善；本院耳鼻喉科配有此項設備，對此類患者之治療效果相當良好。若患者伴有鼻竇炎，則可以併用內視鏡手術，一併治療，效果亦優異。



過敏性鼻炎患者之鼻腔，以鼻鏡撐開鼻孔可見下鼻甲肥大之情形

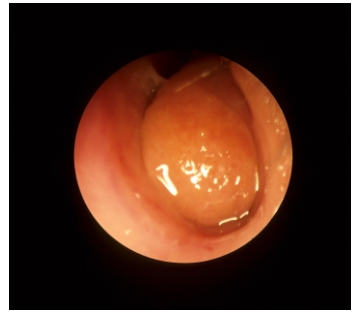

以內視鏡檢查患者左側鼻腔，下鼻甲肥大到完全將鼻腔阻塞，導致不能呼吸

腫瘤轉移後仍需接受治療

可控制病情並改善生活品質



外科加護病房
林乾閱主任

罹患肺癌的64歲女性，其癌細胞已轉移至腦部及骨盆等部位，曾於其他醫院接受過標靶治療與放射線治療，但由於腦部轉移腫瘤造成左側肢體無力，因此病人需持續接受復健訓練。但其左側無力的情況惡化，從原本可以自行行動，變成需人照護，故曾兩度嘗試自殺。

8月28日因其癲癇發作而至本院急診，腦部電腦斷層顯示，其右側腦部轉移腫瘤併發腦水腫，經神經外科林乾閱醫師施行手術

治療後，其左側無力的情況獲得改善，癲癇情況也受到控制，再經復健訓練後，病人逐漸恢復自行行走的能力。

一般癌症併發腦部轉移在分期上屬於末期。民眾聽到末期常因此放棄開刀或其他積極性的治療。事實上，由於各種醫療科技的進步，對於腦部轉移的患者可以提供更多的治療選擇，且對疾病的控制與生活品質的改善，均有很好的成效。

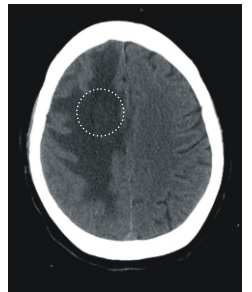

患者腦部的電腦斷層影像，圓圈處為其腦部腫瘤的位置

免費肝炎&肝癌大檢驗

3分鐘免肝苦

服務對象：年滿24歲之民衆
活動日期：10月26日（週日）
活動時間：上午8：00～12：00
活動地點：雙和醫院（一樓大廳）
檢驗項目：B型肝炎表面抗原、B型肝炎表面抗體、C型肝炎、肝癌檢查（甲種胎兒而蛋白AFP）、肝功能（GOT、GPT）
注意事項：不必空腹，請攜帶身分證

腎結石免費特別門診

雙和醫院為因應大陸毒奶粉事件，已開設腎結石免費特別門診，如有疑似食用了大陸進口之污染乳製品，且有身體不適者，請攜帶健保卡來院就診，免收掛號費與部分負擔。如有疑義請洽（02）2249-0088分機1111。

雙和黃金醫療群，再添生力軍！

【97年8~9月新進主治醫師簡介】



腦血管神經外科
葉宜憲 主任

主治專長：

中風病患之急症治療、動脈瘤顯微手術治療、動靜脈畸形顯微手術治療、手汗症治療

學歷：

中國醫藥大學醫學系

經歷：

長庚紀念醫院神經外科主任
長庚紀念醫院神經外科主治醫師
長庚紀念醫院神經外科住院醫師、總醫師

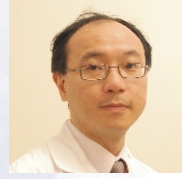

精神科
李信謙 主任

主治專長：

失眠、焦慮、憂鬱、精神官能症及身心症、生理回饋放鬆訓練、壓力管理及認知行為治療、兒童發展評估、早期療育及兒童青少年精神疾病

學歷：

美國哥倫比亞大學公衛碩士
臺北醫學大學醫學系學士

經歷：

萬芳醫院主治醫師
臺北醫學大學醫學系精神科兼任講師
臺北醫學大學附設醫院主治醫師

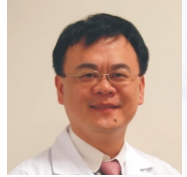

感染科
蔡人文 醫師

主治專長：

感染症、發燒、蜂窩性組織炎、泌尿道感染、呼吸道感染、肺炎

學歷：

國防醫學院醫學系

經歷：

臺北慈濟醫院主治醫師
彰化基督教醫院主治醫師
三軍總醫院感染科主治醫師



骨科
邱彥碩 醫師

主治專長：

小傷口（微創）人工關節置換手術、骨腫瘤、肢體腫瘤、惡性骨癌之診斷及手術治療、骨折、骨癒合不良、骨髓炎之診斷及治療；手外科

學歷：

臺北醫學大學公共衛生暨保健營養學院碩士班
國立陽明大學醫學院醫學系

經歷：

臺灣礦工醫院骨科部副主任
萬芳醫院骨外傷科專任主治醫師
臺北榮民總醫院骨科部專任主治醫師
國立陽明大學、國防醫學院外科學系臨床講師



家庭醫學科
陳怡夙 醫師

主治專長：

家庭醫學、慢性疾病、健康諮詢

學歷：

臺北醫學院醫學系

經歷：

署立桃園醫院家醫科總醫師
署立桃園醫院家醫科住院醫師
辜公亮和信治癌中心內科住院醫師



神經科
紀乃方 醫師

主治專長：

頭痛、頭暈、腦中風、癲癇、周邊神經疾病、失智症

學歷：

陽明大學醫學系

經歷：

臺北榮民總醫院神經內科主治醫師
臺北榮民總醫院神經內科總醫師
臺北榮民總醫院神經內科住院醫師
竹東榮民醫院住院醫師

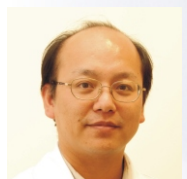

神經外科
楊順泰 醫師

主治專長：

急重症神經外科

學歷：

陽明大學醫學系

經歷：

林口長庚醫院主治醫師
林口長庚醫院住院醫師



神經外科
曾元昀 醫師

主治專長：

頸椎手術、腰椎手術、神經外科外傷疾患、頭部外傷處置

學歷：

中山醫學大學醫學系

經歷：

林口長庚醫院主治醫師
林口長庚醫院住院醫師

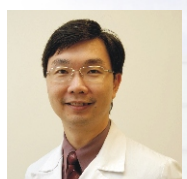

復健醫學科
饒紀倫 醫師

主治專長：

疼痛復健、骨關節肌肉疾病復健、神經系統疾病復健、神經傳導肌電圖檢查、肌肉骨骼超音波檢查、疼痛注射治療

學歷：

臺灣大學醫學系
臺灣大學醫學工程研究所博士班

經歷：

臺北市立聯合醫院忠孝院區復健科主任
臺大醫院復健科主治醫師
美國德州大學醫學院風濕免疫科研究員
美國華盛頓大學附設醫院芝加哥復健醫院疼痛中心研究員



復健醫學科
許雅雯 醫師

主治專長：

針灸整脊及復健治療骨關節、落枕、下背痛、神經復健、小兒復健、吞嚥復健、塑身減重

學歷：

陽明大學醫學院醫學士

經歷：

行政院衛生署臺北醫院復健科主治醫師
高雄榮總住院總醫師
高雄榮總住院醫師



急診重症醫學科
周孫立 醫師

主治專長：

心臟急症、感染急症、小兒急症、毒物學、一般內外科急症

學歷：

臺北醫學大學醫學系

經歷：

臺北醫學大學附設醫院研究教學醫師
臺北醫學大學附設醫院住院醫師



特殊需求者
口腔照護中心
林維讓 醫師

主治專長：

身心障礙者口腔醫療照護、全口咬合重建、精緻假牙製作、一般牙科治療

學歷：

高雄醫學大學牙醫學系

日本大學齒学部矯正學科進修

經歷：

博品牙醫診所院長
佛教慈濟綜合醫院臺北分院身心障礙者專任牙醫師
特殊需求者口腔照護學會會員
美國ICO植體學會會員



牙科部
呂邁 醫師

主治專長：

口腔顎面外科專科

學歷：

臺灣大學臨床牙醫研究所

臺北醫學院牙醫系

經歷：

南門醫院牙科主治醫師
新光醫院牙科住院醫師



牙科部
高珮琪 醫師

主治專長：

牙周病學

學歷：

臺灣大學牙醫研究所碩士

臺灣大學牙醫學士

經歷：

雙和醫院牙科研究醫師

10月 門診時間表

網路預約掛號：<http://www.shh.org.tw> 語音預約掛號專線：(02)2248-0098 人工預約掛號專線：(02)2248-0607

診區	科別	診間	星期一			星期二			星期三			星期四			星期五			星期六
			上午	下午	晚上	上午	下午	晚上	上午	下午	晚上	上午	下午	晚上	上午	下午	晚上	上午
外科門診區	骨科	1	吳興盛 08053 (限100號)		蔡文基 60175	邱彥碩 08441	翁佩韋 08348	邱彥碩 08441	李協興 08237	林毅成 08257	李協興 08237	林毅成 08257	邱彥碩 08441	翁佩韋 08348	吳興盛 08053		林毅成 08257	翁佩韋 08348
		3	翁佩韋 08348	李協興 08237		林毅成 08257							蔡文基 60175			李協興 08237		蔡文基 60175
	家庭醫學科 (暨*職業病特別門診)	5	范豪益 60052 (*)	林神佑 60053	馮麟吉 08334	林英欽 08048	周碩渠 60054	陳怡夙 08347	王慈峰 60055	林正清 60056	劉家鴻 08469	周碩渠 60054	謝瀛華 60057	林英欽 08048	黃百榮 60032 (*)	馮麟吉 08334	范豪益 60052 (*)	陳怡夙 08347
		6	陳怡夙 08347	劉家鴻 08469									劉家鴻 08469					
	整形外科	7	孫雷銘 60028	黃志宏 08259		劉明孝 60104				吳欣恆 08241		陳杰峰 60105				黃志宏 08259	劉明孝 60104	黃志宏 08259
	神經外科	9	林家璋 08050	吳忠哲 60106	林乾閔 08056	蔡行瀚 08004	蔣永孝 60031	林天仁 60038	林乾閔 08056	洪國盛 60036	洪國盛 60036	陳正冠 60037		林家璋 08050	林家璋 08050		林天仁 60038	
		10				楊順泰 08512			曾元昀 08513	葉宜憲 08354	葉宜憲 08354	楊順泰 08512		曾元昀 08513	葉宜憲 08354	邱元達 07001	楊順泰 08512	曾元昀 08513
	一般外科	15	黃銘德 08142	李兆人 08251	謝志華 08214	謝志華 08214	蘇智銘 08261	謝志華 08214 10/7-10/21 蘇智銘08261 10/14-10/28	魏柏立 60040	謝志華 08214	李兆人 08251	蘇智銘 08261	王偉 60039	蘇智銘 08261	蘇智銘 08261	謝志華 08214	黃銘德 08142	李兆人 08251
		16				陳建信 60041				劉白嘉 60042		吳志雄 60002				謝茂志 60047		
	大腸直腸外科					陳建信 60041				魏柏立 60040								
	乳房外科				李兆人 08251					劉白嘉 60042	李兆人 08251	吳志雄 60002				謝茂志 60047		李兆人 08251
	消化外科			黃銘德 08142		謝志華 08214	謝志華 08214	蘇智銘 08261		謝志華 08214	蘇智銘 08261	王偉 60039	蘇智銘 08261	蘇智銘 08261	謝志華 08214	黃銘德 08142		
	腫瘤聯合門診中心	20				陳尹愷 60051 (血液腫瘤)				黃銘德 08142 (肝膽外科)	王孔民 08215 (胸腔外科)	邱仲峰 60049 (放射腫瘤)			王正信 60064 (胸腔腫瘤)			
		21	彭汪嘉康 08211 (肺腫)	賴基銘 60050 (腫瘤內科)								劉興環 60048 (血液腫瘤)			賴基銘 60050 (腫瘤內科)			
	小兒外科	27		黃振盛 60033														黃振盛 60033
胸腔外科	27				王孔民 08215												連允昌 08249	
心臟外科	27	張宗豪 60034							曹乃文 60035									
血管外科及淋巴疾病	28				許文憲 60030													
泌尿科	29	陳冠州 08141	楊弘如 08355	楊弘如 08355	吳佳璋 08253	葉劭德 60094	吳佳璋 08253	楊弘如 08355	陳冠州 08141	王禎薇 60043	吳佳璋 08253		楊弘如 08355	陳冠州 08141	吳佳璋 08253	陳冠州 08141	楊弘如 08355	
眼科門診區	眼科	1	盧兆功 08246	何慧君 60044	許紋銘 08054	沈筠惇 08680	吳健良 60045	盧兆功 08246	許紋銘 08054	盧兆功 08246	沈筠惇 08680	盧兆功 08246	沈筠惇 08680	許紋銘 08054	盧兆功 08246	許紋銘 08054	盧兆功 08246	許紋銘 08054
內科門診區	心臟內科	1	劉如濟 08051	洪明佑 08212	洪明佑 08212	洪明佑 08212	劉如濟 08051	劉如濟 08051	劉如濟 08051	洪明佑 08212	洪明佑 08212	洪明佑 08212	洪明佑 08212	高白風 60107	洪傳岳 60001	洪明佑 08212	劉如濟 08051	劉如濟 08051 10/4-10/18 洪明佑08212 10/11-10/25
	感染科	3		劉永慶 08682		李垣樺 60071			蔡人文 08356		蔡人文 08356		蔡人文 08356		蔡人文 08356			蔡人文 08356
	胸腔內科	5	李俊年 08057	許翰琳 60061		余明治 60062	張哲華 60063		李俊年 08057	鍾啓禮 60108		王正信 60064		林賢君 60087	白冠壬 60065		李俊年 08057	李俊年 08057
	神經科	7	鄒定宇 08242	游家銘 60109	胡朝榮 08216	胡朝榮 08216	鍾文挺 60066	黃鈞平 60177	紀乃方 08357	鄒定宇 08242	鄒定宇 08242	胡朝榮 08216		鍾文挺 60066	鄒定宇 08242	紀乃方 08357	紀乃方 08357	紀乃方 08357
	腎臟內科	9	許永和 08060	林裕峰 08681	蔡慧芳 08239	蔡慧芳 08239	范揚智 08679	范揚智 08679	許永和 08060	蔡慧芳 08239	林裕峰 08681	蔡慧芳 08239	陳作孝 60068	范揚智 08679	許永和 08060	陳振文 60005	許永和 08060	范揚智 08679
	風濕免疫科	10	梁統華 60069			廖顯宗 60110			張棋楨 60111			廖顯宗 60110			張棋楨 60111			廖學聰 60112
	精神科	12	陳佳惠 08358	陳佳惠 08358		李信謙 08518	陳佳惠 08358	邱一航 60114	李儒卿 08238	李信謙 08518	陳佳惠 08358	盧孟良 60072	黃守宏 60116		李信謙 08518		李信謙 08518	陳佳惠 08358
	新陳代謝科	13	謝安慈 08058	蔡昆原 08683	蔡昆原 08683	黃千玲 60121			李亭儀 60060	謝安慈 08058 甲狀腺諮詢及 特別門診 08058(限約診)	謝安慈 08058	張俊仁 60021	謝安慈 08058		謝安慈 08058	蔡昆原 08683	蔡昆原 08683	謝安慈 08058
	肝膽腸胃科	18	張君照 60074	鄭勇山 08210	吳明順 60011		劉正典 60076	納祖德 60122	鄭勇山 08210		張甄 60123	陳俊男 60008	陳盛煊 60124	陳明堯 08350	陳永發 60075	潘憲 60079	張智翔 60077	陳明堯 08350
	健檢中心	門診體檢(一般體檢)	健檢中心	劉家鴻 08469	馮麟吉 08334		陳怡夙 08347	馮麟吉 08334	馮麟吉 08334	劉家鴻 08469	馮麟吉 08334	陳怡夙 08347	陳怡夙 08347	陳怡夙 08347	陳怡夙 08347	劉家鴻 08469	馮麟吉 08334	馮麟吉 08334
	健康檢查特約門診 (限約診)	總評室	劉家鴻 08469	馮麟吉 08334		陳怡夙 08347	馮麟吉 08334	馮麟吉 08334	劉家鴻 08469	馮麟吉 08334	陳怡夙 08347	陳怡夙 08347	陳怡夙 08347	陳怡夙 08347	劉家鴻 08469	馮麟吉 08334	馮麟吉 08334	

電話語音掛號系統操作步驟

- 請輸入您需要的語言：
國語請按「1」，台語請按「2」。
- 請輸入您需要的功能：
預約掛號請按「1」，取消預約掛號請按「2」，查詢掛號請按「3」，查詢醫師看診時間請按「4」，快速預約掛號請按「9」。
- 請選擇使用身分證或病歷號碼(掛號證)：
身分證請按「1」，病歷號碼請按「2」。
- 請輸入您的身分證號碼或病歷號碼：
身分證請輸入 11碼數字，病歷號碼請輸入 8碼數字。身分證號碼前二位為英文字母代碼，後9位為身分證後9位數字。
例如身分證號碼為：A123456789，則在輸入身分證號時輸入 01-123456789，英文字母代碼對照如下：

A	B	C	D	E	F	G	H	I	J	K	L	M	N	O	P	Q	R	S	T	U	V	W	X	Y	Z
01	02	03	04	05	06	07	08	09	10	11	12	13	14	15	16	17	18	19	20	21	22	23	24	25	26
- 請輸入確認鍵：
正確請按「1」，錯誤請按「0」。
- 請輸入月份日期：
請輸入4碼日期例如：8月8日則輸入0808，12月25日則輸入1225，依此類推。
- 請輸入午別：
請輸入1碼午別代號，「1」表示上午，「2」表示下午，「3」表示晚上。
- 請輸入醫師代號：
請輸入5碼醫師代號。
- 請輸入確認鍵：
正確請按「1」，錯誤請按「0」。
- 語音回報處理結果：
您掛○月○日星期○，○午，第○○號，○○○醫師，請於當天○○點○○分，到候診室候診。

其他相關流程

- 取消預約掛號：**
先選擇使用身分證號碼或病歷號碼，輸入證件號碼系統會播報號碼讓使用者確認，再依語音指示依次輸入取消的日期、午別、醫師代號，輸入完畢後系統會播報相關資料讓使用者確認，確認後系統將進行取消作業，若取消成功將會播報「您已取消」。
- 查詢預約掛號：**
先選擇使用身分證號碼或病歷號碼，輸入證件號碼系統會播報號碼讓使用者確認，確認後系統會進行查詢，依查詢結果播報掛號狀況。
- 查詢醫師看診時間：**
可選擇查詢某位醫師二週內的看診時間，或可預約日期內某一天的醫師排班。查詢醫師看診時間，必須輸入醫師代碼，查詢某日醫師排班須輸入日期，系統會依輸入資料播報查詢結果。
- 快速預約掛號：**
先選擇使用身分證號碼或掛號證，然後一次輸入預約掛號所需的資料，包括身分證號碼(或掛號證)預約日期、午別、醫師代號共21位(18位)號碼。系統會依輸入資料進行預約掛號，若掛號成功，將會播報使用者的預約掛號的日期、星期、午別、看診號碼、醫師姓名及到診時間。

續下頁

診區	科別	診間	星期一			星期二			星期三			星期四			星期五			星期六	
			上午	下午	晚上	上午	下午	晚上	上午	下午	晚上	上午	下午	晚上	上午	下午	晚上	上午	
二樓	耳鼻喉科門診區	耳鼻喉科	黃鈞鼎 08240	賴銘堂 60080	李飛鵬 08001	李飛鵬 08001	許彥彬 60192	楊宗翰 60081	許彥彬 60192	許彥彬 60192	黃鈞鼎 08240	黃鈞鼎 08240	李飛鵬 08001	李飛鵬 08001	李飛鵬 08001	楊宗翰 60081	黃鈞鼎 08240	黃鈞鼎 08240	
	婦兒門診	婦產科	許淳森 60003	王懿德 60125	仇思源 08243	仇思源 08243	張君堯 60082	王懿德 60125	薛瑞元 08003	徐明義 60126	仇思源 08243	謝卿宏 60083	王懿德 60125	王炯琅 60127	梁守蓉 60084	蘇鴻文 60009	王國華 60128	仇思源 08243	
		婦產科超音波特約門診 (限約診)		仇思源 08243						仇思源 08243									
		兒科	郭雲鼎 08052	龍厚玲 08247	簡文彥 60129	郭雲鼎 08052		林健宏 60193	郭雲鼎 08052	龍厚玲 08247	郭雲鼎 08052	簡文彥 60129	林健宏 60193		龍厚玲 08247	郭雲鼎 08052	郭雲鼎 08052	龍厚玲 08247	
	復健科門診區	復健科	劉燦宏 08055	施宏男 60131	饒紀倫 08519	施宏男 60131	邱志鴻 60086	許雅雯 08520	饒紀倫 08519	許雅雯 08520	林硯農 60147	劉燦宏 08055	饒紀倫 08519	施宏男 60131	許雅雯 08520	王正樑 60176	劉燦宏 08055	許雅雯 08520	
	牙科門診區	牙科		陳俊志 60142	張箭球 60136	蔡欣原 08539	胡緒寧 60099	王成志 60097	蔡明仁 60159	呂玟諺 60098	黃大森 60143	吳信忠 60145		江錫仁 60100	許志宏 60156	高珮琪 08521	黃茂柱 08686	黃茂柱 08686	
				王茂生 60189	郭雨文 60152	呂邁 08529	吳智偉 60157	鄧允文 60139	黃偉德 60165	余迺昌 60144	扶炳元 60154	溫世政 60140	黃茂柱 08686	趙少華 60190	張維仁 60101		許家禎 08687	許家禎 08687	
				許家禎 08687	呂邁 08529		蔡欣原 08539				蔡欣原 08539				陳義聰 60188		許家禎 08687	許家禎 08687	
			虞復假牙							林哲堂 60138 (限約診)									
			口腔外科		黃茂柱 08686					黃茂柱 08686 (限約診)	呂邁 08529			呂邁 08529					楊沛青 60151 (限約診)
		牙周病科								張維仁 60101					高珮琪 08521				
		齒顎矯正							林子郁 60183										
		人工植牙	黃茂柱 08686 (限約診)	黃茂柱 08686		黃茂柱 08686 (限約診)			林哲堂 60138	張維仁 60101		呂邁 08529			黃茂柱 08686 (限約診)			黃茂柱 08686	
	兒童牙科								鄧乃嘉 60141										
	約診 (限醫生約診)		蔡欣原 08539	蔡欣原 08539		許家禎 08687	蔡欣原 08539	蔡欣原 08539	許家禎 08687		蔡欣原 08539	黃茂柱 08686		許家禎 08687	黃茂柱 08686				
			呂邁 08529	高珮琪 08521							呂邁 08529						高珮琪 08521		
三樓	皮膚科門診區	皮膚科	李婉若 08250		葉斯維 60025		楊弘旭 60103	曾德翎 60026	李婉若 08250		林聖山 60027	楊弘旭 60103		李婉若 08250	李婉若 08250 (特約)	李婉若 08250	李婉若 08250		
五樓	特殊需求者 口腔照護中心		林維讓 08534 (限約診)	林維讓 08534		林維讓 08534	林維讓 08534 (限約診)	鄧乃嘉 60141		蔡恒惠 08349	林維讓 08534	蔡恒惠 08349	林維讓 08534	蔡恒惠 08349	蔡恒惠 08349	林維讓 08534 (限約診)	林維讓 08534 (限約診)	林鴻津 60172	
			李玉閣 60161	石公燦 60163		黎傳鏗 60164	謝慧君 60166	林維讓 08534 (限約診)	林維讓 08534	林維讓 08534 (限約診)	黃大森 60143 10/9、10/23	林維讓 08534	林維讓 08534	林維讓 08534 (限約診)	林維讓 08534 (限約診)	蔡鵬飛 60173	蔡鵬飛 60173		
			李楊鈞 60162			黃偉德 60165	黃淳豐 60167 10/14、10/28	許丕緒 60168		楊沛青 60151 10/9、10/23	廖春美 60169	楊沛青 60151 10/9、10/23	廖春美 60169	吳國雄 60170	李信宏 60171	李信宏 60171	葉必信 60174		
備註	<p>1.特約：◎李婉若(皮膚科)、林哲堂(牙科)：需與醫生事先約診。 ◎陳祺賢(復健科)：初診需與醫生或治療師事先約診。</p> <p>2.家庭醫學科：(*)：為職業病特別門診。</p> <p>3.婦產科超音波特約門診：高層次超音波、頸部透明帶、4D超音波，超音波預約專線：2249-0088轉2984</p> <p>4.兒科：(★)：代表一般門診含預防注射及健康檢查，卡介苗注射限週一下午兒科門診。</p> <p>5.健康檢查特約門診：限約診者，如有問題請電洽健檢中心：2249-0088轉分機2251~2253</p>																		

病歷影本申請作業

- 病歷影本之受理程序：**
 - (1)申請方式：可至住院櫃臺櫃申請或傳真(02-22481121)申請。
 - (2)申請人以病患本人為主；非病患本人或法定代理人之申請人，應另檢附病人之委託書；病人為未婚之未成年人者，應檢附其法定代理人之委託書。代理人需檢附病人身分證件正本、健保卡及代理人身分證件正本。
 - (3)申請書及委託書可於本院網站下載。
(<http://www.shh.org.tw>)
- 申請時間：**
上班時間內，
週一至週五：8:00~12:00；13:00~17:00
週六：8:00~11:30
- 取件：**
檢驗報告可當日索取，病歷影印需3個工作天

給雙和的一封感謝信

尊敬的雙和醫院、院長及工作同仁：

您們好！聽說雙和醫院醫病很好，昨天我從三峽來貴院看病，因本人今年81歲，昨晚不小心便迷失了；多虧晚班保全周治經先生和周海光先生，一個晚上照顧。

早上我們全家出動，有的去三峽找，有的來醫院找，他們快走到警衛室的時候，看到了我才覺得有驚無險！兩位先生的精神和貴院領導的指導是分不開的，有這麼好的職員，說明我們來雙和醫院看病，來對了！

不是親人，勝過親人！多謝！
病人馬文秀 敬上



雙和醫院感謝您！ 臺北縣慈善會60張輪椅嘉惠患者

長年樂善好施、濟助貧困而深受北縣民眾好評的「社團法人臺北縣慈善會」慷慨捐贈「行政院衛生署立雙和醫院」輪椅60張，其中骨科專用輪椅30張、一般輪椅30張，捐贈儀式19日(五)上午10:00於雙和醫院大廳舉行。

對於積極勸募樂心公益、嘉惠民眾的「臺北縣慈善會」，雙和醫院邱文達院長表示「非常感恩慈善團體的捐贈，對於像雙和醫院這樣剛成立的臺北縣地區最大型醫院而言，的確非常需要類似臺北縣慈善會這樣慈善團體以及各界的關注支持與共同努力，以提供更完善的醫療健康服務。」

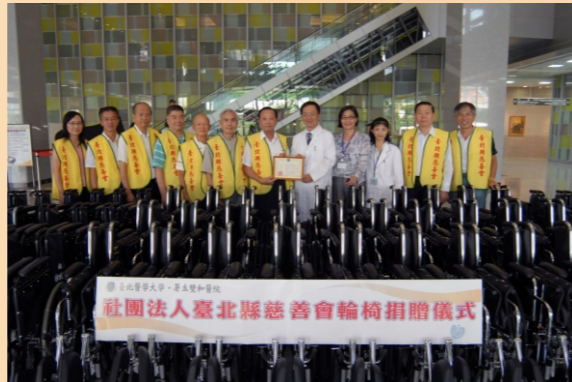

本院薛瑞元副院長(右五)代表接受輪椅捐贈並頒發感謝狀，由臺北縣慈善會理事長林永福(右六)及諸位理監事代表接受。

蒲葵贈雙和 綠化健康地

大昌證券董事長莊輝耀先生，因「蒲葵」為常綠喬木，其葉大並呈掌狀圓扇形，遠遠望去恰似樹梢掛滿掌狀的扇子，具相當高的觀賞價值！加上其耐旱、耐風、容易照顧等特性，故慨然捐贈52棵蒲葵樹(市價約60萬元)，作為雙和醫院院前的造景植物。



大昌證券董事長莊輝耀先生



醫療大樓前的蒲葵樹，為院區帶來另種輕鬆的風情，化解建築物剛硬的線條

各科症狀參考表

骨科	骨折、骨骼疼痛、脫臼、骨髓炎、關節退化、腰酸背痛、關節炎、骨畸形、骨腫瘤、脊椎病變、小兒骨關節異常、脊椎骨骨折、脊椎側彎、駝背、僵直性脊椎炎畸形、坐骨神經痛、運動傷害。
家庭醫學科	不分年齡、男女老少，任何疾或症狀未明者，均可看診。特別適於初診篩檢或長期慢性病的追蹤診療，除個人就診外，更提供全家的醫療及保健服務，強調連續性、週期性、長期性與預防性的健康照顧，並作預防注射。
整形外科	美容整形（雙眼皮、去眼袋、隆鼻、狐臭、隆下巴、隆乳、拉皮、抽脂、磨皮、修疤、除痣、除斑）、先天畸形（唇裂、顎裂及各種臉部畸形、多指症、併指症及其他手部先天畸形）、手外科（一切手部外傷、骨折）、頭頸部腫瘤（良性及惡性腫瘤）、燙傷或疤痕、一般整形（全身皮膚各種良性、惡性腫瘤及潰爛）。
神經外科	頭、脊髓外傷、周邊神經損傷、多汗症、頸、腰椎骨刺合併神經痛、背部疼痛、四肢酸麻、腦瘤、脊椎瘤、腦中風外科治療、動脈瘤、動靜脈畸形及其他腦血管疾病、先天性畸形如水胎痕、帕金森氏症、三叉神經痛、坐骨神經痛、半面顏面神經痙攣。
一般外科	一般外科：皮膚及皮下腫塊、疝氣、腹痛、腹膜炎、盲腸炎、腸阻塞、膽囊炎、膽結石、肝腫瘤、胰臟癌、甲狀腺疾病、頸部腫塊、腹腔鏡手術。 直腸肛門科：痔瘡、血便、肛瘻、便秘、大腸疾病。 乳房外科：乳房腫塊、乳癌、乳房疾病。
腫瘤聯合門診	頭頸部腫瘤、婦科腫瘤、腫瘤內科、乳房腫瘤、肝膽胰腫瘤、大腸直腸腫瘤、胃部腫瘤、肺及胸腔腫瘤、腦腫瘤、骨骼腫瘤等特別門診。
血管外科及淋巴疾病	下肢動脈阻塞（包括間歇性跛行、靜止痛、足趾潰瘍或壞死等）、糖尿病足潰瘍、靜脈曲張、靜脈潰瘍、動靜脈瘻管……等。
小兒外科	疝氣修補、陰囊水腫切除、隱睾矯正、包皮手術、尿道下裂矯正、泌尿道畸形及尿液逆流矯正、腫瘤切除、胃腸道及肝膽手術、肛門疾病、漏斗胸及雞胸矯正、食道及肺臟手術。
胸腔外科	氣胸（呼吸急促）、肺肋膜積水、肺部腫瘤、肺膿瘍、縱膈腔腫瘤、胸部外傷（撞傷、槍傷、刀傷）、食道疾病（食道癌、灼傷、狹窄等）。
心臟外科	冠狀動脈阻塞、心臟瓣膜狹窄或逆流、細菌性心內膜炎、心包膜積水、心包膜炎、先天性心臟病等。
泌尿科	小兒及成人腹股溝疝氣、腰痛及血尿、腎臟結石、輸尿管結石及膀胱結石、攝護腺肥大、小便無力、頻尿、急尿、夜間頻尿、攝護腺發炎、泌尿道發炎（小便疼痛、血尿）、尿失禁、精索靜脈曲張、陰囊腫痛、血精、夜間遺尿（尿床）、包皮過長、隱睾症、男性結紮、男性性功能障礙、男性不孕症、性病、泌尿道腫瘤。
眼科	一般眼疾、視網膜玻璃體疾病、屈光近視雷射手術、黃斑部病變疾病治療、白內障、青光眼、斜視、弱視、角膜病變及角膜移植手術、視力保健及驗光隱形眼鏡配置。
心臟內科	高血壓、血脂異常、心絞痛、心肌梗塞、胸痛、胸悶、氣喘（哮喘）、心臟衰竭、心悸、心律不整。
感染科	發燒、咳嗽、小便疼痛困難、全身酸痛、腹瀉、不明熱、上呼吸道感染、肺炎、肺結核、泌尿道感染、感染性腹瀉、腹部膿瘍、中樞神經系統感染、心內膜炎、軟組織發炎、蜂窩組織炎、骨髓炎。
胸腔內科	咳嗽、咳血、氣喘、胸悶、慢性阻塞性肺疾病、肺結核、肺腫瘤、慢性肺病、肺炎、呼吸道異物取出、塵肺炎、肺症（包括肺氣腫及慢性支氣管炎）、肺膿瘍、支氣管炎及支氣管擴張等各種肺部疾病、膿胸、肋膜炎等各種肋膜疾病與縱膈病變。
神經科	頭痛、頭暈、癲癇、中風、半身不遂、肌力減退喪失、肢體無力、手腳麻木、頸痛、背痛、腦炎、腦膜炎、肌肉病變、各種神經痛肌肉抽搦、痙攣、手腳顫抖、不自主運動、步調不穩、失語症、意識障礙、癡呆、暈眩、腰酸背痛、眼球運動障礙、顏面神經障礙、職業性神經系統疾病。
腎臟內科	慢性腎衰竭之血液透析治療（洗腎）、糖尿病腎病變之防治、高血壓、痛風、泌尿道感染、水腫、蛋白尿、血尿、腰痛、腎功能不全。
風濕免疫科	臉頰紅斑、晨間僵硬、關節腫脹、肌肉酸痛、慢性背痛、過敏性鼻炎、氣喘、紅斑性狼瘡、多肌炎、硬皮病、血管炎、類風濕性關節炎、退化性關節炎、痛風、僵直性脊椎炎、肌腱炎等。
精神科	失眠、焦慮症、緊張性頭痛、身心症、躁鬱症、恐慌症、強迫症、失智症、精神分裂、妄想症、幻聽、自殺、藥癮、酒癮、毒癮、智能不足、兒童及青少年問題、人格違常、適應障礙、性功能障礙、婚姻及家庭諮詢、心理評鑑、生理回饋治療、心理治療、協辦重大傷病卡、老年精神及心理病症、老人日間安養照護安排。
新陳代謝科	糖尿病、甲狀腺疾病、痛風、高血壓、高血脂症、骨質疏鬆症、體重異常變化、生長異常、多尿症、劇渴症、心悸、多毛症、副甲狀腺疾病、腦下垂體疾病、腎上腺疾病。
肝膽腸胃科	腹痛、腹鳴、腹脹、腹瀉、大便不規則、食慾不振、消化不良、胃酸、胃潰瘍、黑色便、鮮血便、吐血、貧血、吞嚥困難、白色便、B肝帶原、膚色變黃、肝機能異常、肝膽結石。
耳鼻喉科	感冒、鼻塞、流鼻血、鼻過敏、鼻竇炎、鼻息肉、耳鳴、耳痛、耳朵流膿、聽力障礙、暈眩、顏面神經麻痺、頭頸部腫瘤、吞嚥困難、扁桃腺病變、聲音沙啞、語言障礙、甲狀腺腫瘤、兒童耳鼻喉疾病。
婦產科	婦癌腫瘤、高危險妊娠、婦癌手術治療、懷孕早期篩檢、超音波檢查、尿失禁、腹腔鏡檢查及手術、陰道鏡、子宮鏡檢查、不孕症。
兒科	一般兒科疾病及十六歲以下之呼吸道疾病、感冒、喉頭不適、耳朵疼痛、發燒與感染、氣喘、過敏、胃腸道疾病、神經系統疾病、癲癇、抽搦、不自主運動等新生兒疾病、小兒心臟疾病、異位性皮膚炎、健康檢查、預防注射、育嬰指導、健康諮詢。
復健科	腦傷（頭部外傷）後遺症、運動傷害、骨科術後復健、心肺復健、燒傷後遺症、手外傷術後復健、腦性麻痺、感覺統合異常、吞嚥困難、發聲矯正、截肢後復健。
牙科	蛀牙、齒內炎症、缺牙、固定或活動假牙製作、牙齒傾倒、牙齒錯咬、牙周手術、牙周組織再生術、特殊合金膺復物、唾液腺及頭頸部良性惡性腫瘤、顏面外傷骨折、顎顏面正顎手術、顫顫關節疾病、人工牙科種植及膺復、牙齒排列不整、擁擠、暴突等之齒列矯正。
皮膚科	一般皮膚病、皮膚癬、紅疹、青春痘、禿髮、灰指甲、紅斑性狼瘡、黑斑、雀斑、皮膚腫瘤、多汗症、疣、性病、美容醫學（果酸換膚、雷射除斑、皺紋、痣等）、皮膚美容手術、紫外線治療、冷凍治療。
特殊需求者 口腔照護中心	特別為身心障礙者，提供衛教、塗氟、洗牙、補牙、根管治療、補綴、矯正、牙科手術等口腔與顏面疾病之預防、治療及復健。

慢性腎病何其多 及早就醫好處多

許永和 (雙和醫院腎臟科主任)

根據國衛院之研究報導，國人罹患慢性腎臟疾病患者高達全國人口之12%，平均每8人就有1人得慢性腎臟疾病，社經地位低的弱勢族群更是每5人就有1人。依此推估全國約有二百多萬名慢性腎臟疾病患者，而更令人擔憂的是：這些患者中只有3.5%知道自己罹病，更何況目前每年有五萬多人需要洗腎，此比例也高居世界第一。

■ 腎功能衰退的症狀

腎臟位於我們人體的後腰部脊椎兩側，腎元為其構造功能之基本單位。每個腎臟約有一百萬個腎元，腎元主要包括腎絲球及腎小管。腎臟能排泄我們體內代謝廢物、維持體液及酸鹼電解質之平衡，且能製造分泌賀爾蒙以調整血壓或避免貧血。

所以，當腎功能逐漸衰退時就會產生血壓高、貧血、水腫、倦怠及泡沫尿等症狀。起初一般人可能不以為意，以為只是工作太累、普通感冒或是一般血壓不穩而已，以致無法得到即時之診斷與治療，甚至錯過治療機會或加速病程之惡化。

■ 常見的腎臟疾病

當懷疑腎臟有問題時，可接受血液及尿液檢驗，或是X光、超音波、電腦斷層甚至是腎臟切片之檢查，始知罹患了何種腎臟疾病及腎臟受損程度。常見腎臟疾病有：糖尿病腎病變、急性慢性腎絲球腎炎、高血壓性腎硬化、腎腫瘤及腎小管間質疾病、腎結石、甚至腎臟泌尿道感染或先天性腎囊腫遺傳疾病等。

慢性腎臟疾病之進展一般可分成五個階段或五期，從第一期的腎功能未退化、但已有腎受損跡象，逐漸二、三、四期的腎功能退化，一

直到第五期接近末期腎病變等，是一漸進過程；患者會因原發疾病之不同及是否有接受治療，以致進展速度不一，待腎功能衰退到正常人之5%以下，就不得不接受洗腎治療。

■ 末期腎衰竭之治療方式

治療末期腎衰竭之方式包括血液透析、腹膜透析及腎移植等。最常見者為血液透析，即常言之洗腎。洗腎患者本身與家屬均承受相當大之身心壓力，但洗腎要洗得好、洗得健康並非不可能，只要挑選有耐心且學識豐富的醫師，並好好與其配合、選擇良好的洗腎環境、使用先進之機器耗材與洗腎用水、杜絕可能之病毒傳染等，並作好良好的心理建設，一樣可正常工作並維持美滿家庭生活。

■ 預防重於治療

除已有糖尿病、高血壓、痛風，或65歲以上之老人、藥物濫用者，及有腎臟病家族史者等高危險群，需要特別注意與預防外；一般人最好能不抽菸、不用偏方或草藥、不憋尿，避免體重過重或感冒、過度疲勞等，才能預防罹患慢性腎臟病。而改善血糖、血壓及蛋白尿之控制等，且適度飲食、並勇敢就醫與規則追蹤控制，才能遠離腎臟疾病，並避免腎衰竭。



雙和醫院的洗腎中心，領先全國以分床、分機、分區的方式外，並嚴格執行預防傳染之細節

骨質密度免費測量

服務對象：不拘

活動期間：10月27日（週一）至 10月31日（週五）

活動時間：上午9:00~12:00

活動地點：骨科門診處（雙和醫院一樓門診區）

活動說明：現場報名

洽詢電話：(02) 2249-0088轉分機2420

「震波治療儀」之免費治療體驗

治療儀器：高能量骨科震波治療儀、放射狀震波治療儀
適用症狀：骨折不癒合、五十肩、肌腱炎、網球肘、高爾夫球肘、下背痛等

服務對象：經醫師診斷，有需要使用者

活動期間：10月1日至10月31日

活動地點：骨科門診處（雙和醫院一樓門診區）

洽詢電話：(02) 2249-0088轉分機2420

健康紮根—藥膳養生

「無病一身輕」，健康的人要如何照顧自己，讓健康不發生問題？一日三餐該如何把關，則成為最重要的課題了。您常為了怎樣吃出健康而煩惱嗎？臺北醫學大學楊玲玲教授將為您解除困惑！

■藥膳食療調理目標

國人吃補的習俗根深蒂固，然而什麼時候需要「補」？怎樣「補」才能符合人體健康之需求？一般我們吃三餐除了果腹之外，尚可分成下列三大吃的目標：

- 一、**養生之食**：平常健康的人為求更健康，注意每日攝取之飲食，以能達到保健、預防之目的。
- 二、**食療之食**：生病初期時根據疾病之病況，配供以食物藥膳，以達早日康復之目的。
- 三、**藥補之食**：生病後，在恢復期擬借用中藥湯液以治病，以可加速恢復健康之目的。

上述三目標都是採用食物或輔以中藥，其差別主要在烹飪、調理方法之差異。而屬二、三項者多兼有治病及恢復體力，因此是量多味濃。正確之補應是「視你身體所需，而加以補充」。國人常見錯誤之補：例如產婦坐月子，觀乎國內多少產婦坐月子時，由於攝取過多，產後需減肥，更由於產後之肥胖，相伴有許多心臟、血管系統之疾病。這裡要介紹的食譜是「養生之食」、「食療之食」、「藥補之食」三者功效兼而有之。

■入秋藥膳養生

時入中秋天氣轉涼，氣候逐漸由熱轉涼，早晚溫差大，氣候也較乾燥，易傷肺的津液，口、鼻、喉嚨、皮膚等部位易有乾燥感，另胃腸道對寒冷的刺激很敏感的人，秋天容易復發胃痛、消化不良等胃病，建議飲食以清淡為主，少吃冰冷辛辣，以溫食代替，如小米養生粥。

■小米養生粥（健胃瘦身）

- 一、**材料**：小米2杯、黃耆1兩、桂圓肉1兩、枸杞1兩、茯苓粉半兩、薏仁1兩、鮮蓮子2兩、鮮山藥半斤。
- 二、**作法**：
 - 1.黃耆高湯：黃耆1兩、桂圓肉半兩加水8杯，放入電鍋內鍋，外鍋加水1杯，煮至開關跳起，待冷，濾去渣，待用。
 - 2.小米洗淨，浸泡於清水中。

- 3.鮮蓮子去蕊洗淨，浸泡於清水中。薏仁洗淨浸泡於清水中。
- 4.山藥削去外皮，洗淨切成丁。
- 5.桂圓肉切成小碎塊待用。
- 6.薏仁和小米加1.「黃耆高湯」放入電鍋中，外鍋加一杯水，煮到開關跳起，薏仁熟爛。
- 7.取出6.薏仁和小米、黃耆高湯，放置於瓦斯爐上分別加入桂圓肉丁、鮮蓮子，煮熟後，加入茯苓粉攪拌均勻，再加入山藥煮熟後，放入枸杞子，攪拌後加蓋悶十分鐘後，即可上桌食用。

三、**說明**：茯苓補脾提昇免疫，利水滲濕，薏仁利尿防癌，配合黃耆之補氣，桂圓肉之補血，山藥之健胃，蓮子收斂及含蛋白質之食材，小米之健脾，清熱解毒，枸杞之滋陰明目，是水性肥胖之減肥瘦身補氣補血之養生瘦身補品。

四、**營養成分（十人份）**：醣類488.8g、蛋白質62.7g、脂肪16.6g、熱量2239.3Kcal



楊玲玲教授曾榮獲十大傑出女青年獎、臺北醫學院學術研究獎、行政院一等服務獎章等多項殊榮，現任為臺北醫學大學中風中心講座教授、嘉義大學生命科學院創院院長、衛生署中醫藥委員會委員等職。

學齡前兒童免費視力檢查

雙和醫院10月愛眼月，
特舉辦學齡前兒童免費視力檢查

服務對象：4~6歲的學齡前兒童（每日限15名）
活動期間：10月6日至10月17日（為期二週）
活動時間：下午1：30~4：30
活動地點：眼科驗光室（雙和醫院一樓門診區）
活動說明：即日起電話預約報名（額滿為止）
報名電話：(02) 2249-0088轉分機2420

社區健康講座

活動時間：自9月20日起至12月27日，每週六下午兩點至四點。

活動地點：雙和醫院醫療大樓13樓國際會議廳（中和市中正路291號，可由圓通路進入）

活動方式：免費入場。

洽詢專線：2249-0088轉8841

◎每場前100名聽眾可獲贈精美紀念品，參加10場以上另贈送精美小禮物。



場次	日期	主題	主講人
1	97.09.20	認識腦中風	神經內科胡朝榮主任
2	97.09.27	退化性關節炎	骨科吳興盛主任
3	97.10.04	如何提早發現大腸癌	一般外科謝志華醫師
4	97.10.11	認識甲狀腺疾病	新陳代謝科謝安慈主任
5	97.10.18	如何治療高血壓、高血脂	心臟內科劉如濟主任
6	97.10.25	季節交替～談氣喘照護	胸腔內科李俊年主任
7	97.11.01	腎病的十大警訊	腎臟科蔡慧芳醫師
8	97.11.08	認識小兒過敏氣喘	小兒科龍厚珍醫師
9	97.11.15	漫談頭痛	神經內科紀乃方醫師
10	97.11.22	中老年人常見的排尿問題	泌尿科吳佳璋醫師
11	97.11.29	認識脊椎退化性疾病	骨科李協興醫師
12	97.12.06	小兒發展遲緩	復健科許雅雯醫師
13	97.12.13	認識骨質疏鬆	家庭醫學科陳怡夙醫師
14	97.12.20	常見的小兒皮膚問題	皮膚科林聖山醫師
15	97.12.27	更年期婦女的保健問題	婦產科仇思源醫師

生活保健系列講座

活動時間：自10月1日起至10月29日，每週一、三上午10點至10點30分

活動地點：雙和醫院二樓內科門診候診區（13診候診處）

◎歡迎民衆自行前往參加！

◎如有任何健康問題可親洽五樓社區護理室，或電洽2249-0088轉1111

日期	主題	主講人
97年10月1日	認識糖尿病	陳金吟 衛教師
97年10月6日	流感疫苗的重要性	陳美惠 護理長
97年10月8日	糖尿病飲食原則	林雅玲 營養師
97年10月13日	認識腸病毒	陳美惠 護理長
97年10月15日	血糖自我監測	陳金吟 衛教師
97年10月20日	如何防治腎臟病	莊瓊文 護理長
97年10月22日	糖尿病患用藥須知	張嫻嫻 藥師
97年10月27日	如何防治骨質疏鬆	陳淑貞 護理長
97年10月29日	糖尿病與運動	陳金吟 衛教師

雙和醫院社區巡迴義檢活動時間表

活動對象：不拘

活動時間：早上9點～中午12點

義檢項目：血壓、血糖、骨密、牙科檢查、膽固醇等
舉辦日期及地點：

日期	地點
10月1日（週三）	建和里巡守隊部（錦和路93巷2號）
10月4日（週六）	雙和新城（圓通路198巷6號）
10月18日（週六）	錦和里活動中心（圓通路369巷2號）
10月22日（週三）	中山里活動中心（錦和路196巷4弄5號）

本院同仁許毓麒先生參加臺北縣衛生局「病人安全創意點子競賽——全民洗手Ask Me中文化口號及標識徵選」獲佳作之作品



廣納賢良

主治醫師（各醫療科）：

具專科醫師證書，有著作，部定教職者佳。

護理人員（各個病房、ICU、手術室等）：

護理師或護士證照，大專以上相關科系畢業，具1~3年相關工作經驗佳。

專科護理師：

大專以上護理系畢，臨床經驗五年以上，具專科護理師證照者佳。

藥師：

藥師證照、大學以上藥學系相關畢業，具1~3年相關工作經驗佳。

醫事人員（各類專業人員）：

相關醫療科系畢業，具證照，具相關經驗1~2年者佳。

麻醉技術人員：

具護士或護理師證照，具麻醉技術員證明，請自備學經歷、自傳及相關證書。

事務助理員（長期工讀生）：

歡迎夜間部學生及二度就業者，須諳電腦作業，且配合度高。

◎備履歷資料寄：

23561臺北縣中和市中正路291號（人力資源室收）

◎e-mail：hr@shh.org.tw

◎詳請上網址：<http://www.shh.org.tw/peos.asp>

◎聯絡方式：02-2249-0088轉分機8002~8005

宗旨 守護社區健康，達成教學、研究、服務使命。

目標 短程：建構完善醫療服務體系，維護社區民眾健康。

願景 達成高品質高績效的國際一流大學醫院。

中程：成為具特色之全國標竿教學醫院。

長程：成為國際一流大學醫院。

雙和醫院&捷運站免費接駁車

景安捷運站 (平均10-20分鐘一班車)

永安市場捷運站 (每40分鐘出一班車)

南勢角捷運站 10月1日起繼續服務鄉親

◎週一至週五

行駛時間為07:00(首班車)至22:50(末班車)

◎例假日

行駛時間為07:00(首班車)至14:10(末班車)



交通指引

公車

- 中正路「雙和醫院站」：樹林-木柵10、橋5
- 圓通路「雙和醫院站」：242、橋2 中和市捷運免費接駁公車(圓通灰磁→秀山區)
- 錦和路「中和站」：橋3、藍18、201、241、243、244、

捷運

- 搭乘「中和線」至「景安捷運站」再轉乘公車橋2、橋5、241、242、244、中和市捷運免費接駁公車。
- 搭乘「板南線」至「新埔捷運站」再轉乘公車橋5至「雙和醫院站」。

開車

- 台北縣中和市中正路和圓通路交叉口。

◆64號快速道路(板橋→中和方向)之圓通路匝道9月已啟用

雙和	南勢角	景安
		07:00
		07:10
07:10		07:20
07:20		07:30
07:30		07:40
07:40		07:50
07:50		08:00
08:00		08:10
08:10	08:20	08:30
08:20	08:30	08:40
08:40	08:50	09:00
08:50	09:00	09:10
09:10		09:20
09:20		09:30
09:30		09:40
09:40		09:50
09:50		10:00
10:00		10:10
10:10	10:20	10:30
10:20	10:30	10:40
10:40	10:50	11:00
10:50	11:00	11:10
11:10		11:20
11:30		11:40
11:50		12:00
12:10		12:20
12:20		12:30
12:40		12:50
13:00		13:10
13:20		13:30
13:40	13:50	14:00
13:50	14:00	14:10
14:10	14:20	14:30
14:20	14:30	14:40
14:40		14:50
14:50		15:00

雙和	南勢角	景安
15:00		15:10
15:10		15:20
15:20		15:30
15:30		15:40
15:40		15:50
15:50		16:00
16:00		16:10
16:10	16:20	16:30
16:20	16:30	16:40
16:40	16:50	17:00
16:50	17:00	17:10
17:10		17:20
17:20		17:30
17:40		17:50
18:00		18:10
18:20		18:30
18:30	18:40	18:50
19:00	19:10	19:20
19:30		19:40
19:40		19:50
19:50		20:00
20:00	20:10	20:20
20:10	20:20	20:30
20:30	20:40	20:50
20:40	20:50	21:00
21:00		21:10
21:10		21:20
21:20		21:30
21:30		21:40
21:40		21:50
21:50		22:00
22:00		22:10
22:10		22:20
22:20		22:30
22:30		22:40
22:40		22:50
22:50		23:00

中和市捷運免費接駁公車(自強國中→橫路里)線，9月15日起行駛至雙和醫院

流感疫苗10月1日開始施打！

施打期間：97年10月1日起至11月30日(至疫苗用罄)

補助對象：(衛生署疫苗補助)

• 滿6個月至3歲幼兒(民國94年10月1日~97年4月30日出生者)

• 65歲以上之老人(民國32年12月31日前(含)出生者)

自費對象：不限(6個月以下之幼兒除外)

洽詢專線：(02) 2249-0088分機1111

10/1~10/10流感接種特別門診(上午)

10/1(三)	10/2(四)	10/3(五)	10/4(六)	10/5(日)
新陳代謝科 謝安慈	神經科 鄔定宇	家醫科 馮麟吉	腎臟內科 蔡慧芳	
10/6(一)	10/7(二)	10/8(三)	10/9(四)	10/10(五)
神經科 紀乃方	感染科 蔡人文	家醫科 陳怡夙	胸腔內科 李俊年	家醫科 劉家鴻

- 注意事項：1.現場掛號：早上8:00~11:30(流感特別門診)
2.看診時間：早上9:00~12:00
3.診間：第23診間(一樓外科門診區)
4.其他時間可掛內科、家醫科、小兒科門診施打。

永安市場捷運站

永安市場捷運站	雙和醫院
07:00	07:20
07:40	08:00
08:20	08:40
09:00	09:20
09:40	10:00
10:20	10:40
11:20	12:00
休息時間(12:20~13:20)	
13:20	13:40
14:00	14:20
14:40	15:00
15:20	15:40
16:00	16:20
16:40	17:00
休息時間(17:20~18:20)	
18:20	18:40
19:00	19:20
19:40	20:00
20:20	20:40
21:00	21:20
21:40	22:00
22:20	22:40

◎週一至週五
◎例假日
◎行車時間為07:00(首班車)至22:40(末班車)
◎行車時間為07:00(首班車)至14:00(末班車)